



INFORME TÈCNIC

IDENTIFICACIÓ DE L'EXPEDIENT:

- Expedient Núm.: UDPH2017001752
- Peticionari: OFICINA TERRITORIAL D'ACCIÓ I AVALUACIÓ AMBIENTAL
- Assumpte: PLA D'ORDENACIÓ URBANÍSTICA MUNICIPAL. TM NAUT ARAN (VAL D'ARAN)

1. ANTECEDENTS I DOCUMENTACIÓ ADJUNTA

En data 05/06/2017 l'Oficina Territorial d'Acció i Avaluació Ambiental va sol·licitar informe a la demarcació territorial de Lleida de l'Agència Catalana de l'Aigua (mitjançant l'aplicatiu e-Valisa), del Pla d'Ordenació Urbanística Municipal de Naut Aran (Val d'Aran), ja que li és d'aplicació l'article 18 "Sol·licitud d'inici de l'avaluació ambiental estratègica ordinària" de la Llei 21/2013 de 9 de desembre d'Avaluació Ambiental, iniciant-se la fase de consultes a les Administracions públiques afectades, amb l'objecte d'incloure les seves consideracions en el document d'abast de l'Estudi Ambiental Estratègic. Es va adjuntar un enllaç a la següent documentació:

- [Avanç del Pla d'Ordenació Urbanística Municipal de Naut Aran](#), Abril 2017

En data 04/10/2017 el tècnic que sotasigna realitza informe de l'assumpte de referència

Situació

El Pla d'Ordenació Urbanística Municipal afecta a tot el municipi de Naut Aran (Val d'Aran). Una coordenada UTM genèrica d'ubicació és: X = 328152 Y = 4730417 (ETRS89)

Descripció

Els àmbits planificats al POUM són els següents:

Localitat	Denominació
Arties	SNC-A1 "Camin Reiau"
	SNC-A2 "Sapujo"
	SNC-A3 "Sant Pelegrí 1"
	SNC-A4 "Sant Pelegrí 2"
	SNC-A5 "Mòla"
	SNC-A6 "Casteth d'Arties"
	SUD-A1 "Pujaus"
	SUD-A2 "Camparredona"
	PE "Càmping Era Yerla"
	PAU-A.A
Garos	SNC-G1 "Solia"
	SNC-G2 "Nord"
	PAU-GA





Localitat	Denominació
Gessa	SNC-Ge1 "Es Plaus"
Salardú	SUD-S1 "Sector Peirega" PE-SNU "Antic golf"
Tredós	SNC-T1 "Carrer Matarredona Nord (sostre resituat)" SNC-T2 "Carrer Matarredona Sud" SNC-T3 "Zona Era Onada" SNC-T4 "Carrer Major" SNC-T5 "Accés Nord" PAU-1
Baqueira	PAU-Ba.A PAU-Ba.B PAU-Ba.C PAU-Ba.D PAU-Ba.E PAU-Ba.F PE-4 PE-6
Unha	No es proposen sectors de creixement
Bagergue	SUD-B1 SUD-B2

2. ABASTAMENT

Per al POUM de Naut Aran, caldria incloure:

- Descripció gràfica – escrita de la xarxa d'abastament en Alta, indicant la captació, i recorregut de la canonada fins al dipòsit. Aquesta documentació s'hauria de realitzar per a cada nucli de població.
- Estudi de demanda (per a cada nucli de població), tenint en compte el consum actual i les previsions de creixement (ja sigui per sectors en SUD / SUNC / PE, o per previsions de nous habitatges en SUC). Es podran emprar les dotacions establertes al Pla Hidrològic de la part espanyola de la Demarcació Hidrogràfica de l'Ebre (2015 – 2021) aprovat pel RD 1/2016 de 8 de gener (BOE núm. 16 de data 19/01/2016).
- Justificació de disponibilitat de recursos.

S'adjuntarà informe de l'ens subministrador (en aquest cas, Ajuntament de Naut Aran) especificant l'existència de recursos hídrics, i fent referència a les concessions d'aigua.

En cas de no trobar-se inscrites al Registre d'Aigües, l'Ajuntament de Senterada haurà d'iniciar el tràmits davant l'Organisme Hidràulic Competent, amb l'objecte de regularitzar la situació administrativa de les Concessions d'Aigua amb destí a l'abastament municipal.





A més, caldrà incloure a nivell normatiu el següent text:

Cicle de l'aigua: En el moment de desenvolupar els sectors (ja siguin en Sòl Urbanitzable, Sòl Urbà No Consolidat, o Plans Especials en Sòl No Urbanitzable), es justificarà la disponibilitat de recursos hídrics i el sistema de sanejament (que en cas de nova construcció serà en xarxa separativa, desvinculant-se les residuals de les pluvials), així com la petició de certificats, tramitació, autoritzacions, dimensionat i descripció detallada de les instal·lacions tècniques que corresponguin.

En tot cas, els promotors i/o propietaris del sector, hauran d'assumir les despeses derivades de l'execució d'obres o actuacions vinculades a la prestació dels serveis de subministrament d'aigua i de sanejament de les aigües residuals.

Dins les despeses d'urbanització del sector, s'imputarà el cost de connexió de les xarxes de serveis existents (així com la possible repercussió per la prestació del propi servei) i l'ampliació de xarxes, equips i instal·lacions, en cas que sigui necessari, degut a l'increment de cabals i consums que deriven del propi sector.

Els sectors hauran d'ésser informats per l'Agència Catalana de l'Aigua, en relació al cicle de l'aigua.

En relació al Sòl No Urbanitzable, caldrà incloure a nivell normatiu el següent text:

Es definirà el sistema d'abastament, indicant el punt de connexió/toma.

Si l'abastament a les construccions / instal·lacions es realitza a través de captacions d'aigua superficials/subterrànies, caldrà adjuntar la Resolució de la Confederació Hidrogràfica de l'Ebre relativa a l'aprofitament/concessió. En cas de no trobar-se la captació regularitzada, s'adjuntaran característiques de la mateixa, juntament amb una còpia del registre d'entrada de la sol·licitud de regularització davant l'Organisme de Conca.

Si l'abastament a les construccions es realitza a través de connexió a una xarxa municipal d'aigua, s'adjuntarà informe/justificant de l'Ajuntament de Naut Aran relatiu a aquest aspecte. Si aquest es realitza a partir de connexió a la xarxa de reg, s'adjuntarà informe/justificant de la Comunitat de Regants.

Es realitzarà un estudi de la demanda d'aigua.

3. SANEJAMENT

Per al POUM de Naut Aran, caldria incloure:

- Descripció gràfica – escrita de la xarxa de sanejament en Alta, indicant col·lectors i EDAR's (en cas de no disposar-ne, grafiar previsió). Aquesta documentació s'hauria de realitzar per a cada nucli de població.





A més, caldrà incloure a nivell normatiu el següent text:

Cicle de l'aigua: En cas de connexió a la xarxa de sanejament amb EDAR municipal, caldrà tenir en compte el següent:

La connexió a la xarxa de sanejament amb destí a EDAR municipal es trobarà subjecta al previ pagament d'una taxa a l'Agència Catalana de l'Aigua, segons l'establert a l'Article 102 "Creació de la taxa per l'accés a les infraestructures de sanejament en alta" de la Llei 5/2017 de 28 de març (DOGC número 7340, de data 30/03/2017).

Així doncs, qualsevol projecte d'obres, urbanització o activitat, haurà de ser informat prèviament per l'Agència Catalana de l'Aigua (abans de l'emissió de la corresponent Llicència Municipal). En qualsevol cas, en el moment de l'aprovació definitiva del projecte d'urbanització, o projecte d'obres, ha de restar acreditat que el subjecte passiu ha satisfet la taxa a l'Agència Catalana de l'Aigua.

En cas d'inviabilitat de connexió a l'EDAR municipal (estat de saturació, no existència d'EDAR, etc.), s'haurà de preveure una EDAR pròpia, i sol·licitar i disposar de la corresponent Autorització d'Abocament emesa per l'Organisme Hidràulic competent.

Els sectors hauran d'ésser informats per l'Agència Catalana de l'Aigua, en relació al cicle de l'aigua.

En relació al Sòl No Urbanitzable, caldrà incloure a nivell normatiu el següent text:

Es definirà el sistema de sanejament (xarxa separativa), indicant els punts de connexió/abocament.

Tal com estableix el TRLLA i el RDPH, per realitzar qualsevol abocament, directe o indirecte, al Domini Públic Hidràulic, cal disposar prèviament de la corresponent autorització d'abocament d'aigües residuals, a sol·licitar al Departament d'Autoritzacions de l'Agència Catalana de l'Aigua.

En cas de connexió a l'EDAR municipal, es tindran en compte les mateixes consideracions que per als sectors de Sòl Urbà No Consolidat, i Sòl Urbanitzable (pagament d'una taxa).

Si el sistema escollit és l'emmagatzematge temporal de les aigües residuals en un dipòsit i el seu buidatge periòdic, llavors caldrà assegurar que aquest dipòsit sigui completament impermeable, així com realitzar els tràmits oportuns davant l'Agència Catalana de l'Aigua relatiu als abocaments mitjançant camió cisterna.

4. HIDROLOGIA – HIDRÀULICA. INUNDABILITAT

Caldrà incloure a nivell normatiu el següent text:

Els marges de les lleres públiques estan subjectes, en tota la seva extensió longitudinal, a una zona de policia de 100 m d'amplada, i a una zona de servitud de 5 m d'amplada. La zona de servitud (zona d'ús públic de 5 m d'amplada) resta sotmesa al punt 4 del RD 9/2008. Les finalitats d'aquesta zona són protecció de l'ecosistema



fluvial i del DPH, pas públic peatonal i per al desenvolupament dels serveis de vigilància, conservació i salvament, etc.) i ha de quedar lliure de qualsevol construcció, edificació, mur, moviment de terres, etc., que impedeixin aquestes finalitats, i ser apta, transitable i practicable en tot moment.

Així doncs, totes les obres i intervencions realitzades en Zona de Policia de Lleres i/o Domini Públic Hidràulic, requereixen d'autorització per part de l'Organisme Hidràulic Competent, de conformitat amb el RD 849/1986, d'11 d'abril pel qual s'aprova el Reglament del Domini Públic Hidràulic, i les seves posteriors modificacions.

Qualsevol actuació a dur a terme en el municipi, haurà de ser compatible d'acord amb l'establert a l'article 9 del RD 9/2008 d'11 de gener pel qual es modifica el Reglament del Domini Públic Hidràulic, tenint en compte els canvis establerts al RD 638/2016 de 9 de desembre pel qual es Modifica el Reglament del Domini Públic Hidràulic, i l'article 14 bis de l'esmentat RD 638/2016,

En el supòsit que fos necessari redactar un estudi d'inundabilitat, es seguirà l'establert a les guies i recomanacions publicades per l'organisme hidràulic.

En cas que sorgeixin noves tecnologies per avaluar la inundabilitat, o existeixin canvis en les metodologies de càlcul que aplica l'organisme hidràulic, s'hauran d'aplicar els sistemes més actualitzats i que proporcionin resultats més precisos.

En relació a la inundabilitat, seran d'aplicació les línies exposades per la Confederació Hidrogràfica de l'Ebre, consultables mitjançant la plataforma SitEbro. En cas de no existir inundabilitat del riu/torrent a la plataforma SitEbro, s'haurà de redactar un estudi específic.

A continuació es realitza un anàlisi específic per a cada nucli de població:

Arties

Denominació	Riu Garona			Riu Valarties			Altres Lleres	Zona Policia
	Q ₁₀₀	Q ₅₀₀	ZFP	Q ₁₀₀	Q ₅₀₀	ZFP		
SNC-A1 "Camin Reiau" ¹	No	No	No	---	---	---	Barranc des Artigues Cal estudiar ¹	Si. Riu Garona i Barranc des Artigues
SNC-A2 "Sapujó"	---	---	---	No	No	No	---	Si. Riu Valarties
SNC-A3 "Sant Pelegrí 1"	---	---	---	No	No	No	---	Si. Riu Valarties
SNC-A4 "Sant Pelegrí 2"	---	---	---	No	No	No	---	Si. Riu Valarties
SNC-A5 "Mòla"	No	No	No	---	---	---	---	Si. Riu Garona
SNC-A6 "Casteth d'Arties"	No	No	No	---	---	---	---	Si. Riu Garona
SUD-A1 "Pujaus" ²	No	Si	No	---	---	---	---	Si. Riu Garona
SUD-A2 "Camparredona" ³	No	No	No	---	---	---	Barranc de Zedó. Cal estudiar ³	Si. Riu Garona i barranc de Zedó
PE "Càmping Era Yerla" ⁴	Si	Si	Si	---	---	---	Barranc des Artigues Cal estudiar ¹	Si. Riu Garona i Barranc des Artigues
PAU-A.A ⁵	No	Si	No	No	No	No	---	Si. Riu Garona i riu Valarties

(1) SNC-A1 "Camin Reiau"

Cal estudiar el Barranc des Artigues, i justificar el compliment de l'article 9ter i 14 bis del RD 638/2016 de 9 de desembre de 2016 pel qual es modifica el Reglament del Domini Públic Hidràulic. A més, aquest barranc es troba classificat com a "con dejecció", pel que es considera que l'àmbit també hauria de ser valorat des de la vessant de riscos geològics per part de l'Institut Cartogràfic i Geològic de Catalunya.

(2) SUD-A1 "Pujaus"

Afectat parcialment per l'avinguda de 500 anys de període de retorn del riu Garona. Atenent que en situació actual el sector es troba fora de Q100 i fora de la Zona de Flux Preferent, en la fitxa normativa del sector s'ha d'incloure que en el moment de desenvolupar el sector, s'ha d'adjuntar un estudi d'inundabilitat (mostrant situació inicial / final) i justificar el compliment de l'article 9bis i 14 bis del RD 638/2016 de 9 de desembre de 2016 pel qual es modifica el Reglament del Domini Públic Hidràulic.



(3) SUD-A2 "Camparredona"

Cal estudiar el barranc de Zedó i justificar el compliment de l'article 9bis i 14 bis del RD 638/2016 de 9 de desembre de 2016 pel qual es modifica el Reglament del Domini Públic Hidràulic. A més, aquest barranc es troba classificat com a "con dejecció", pel que es considera que l'àmbit també hauria de ser valorat des de la vessant de riscos geològics per part de l'Institut Cartogràfic i Geològic de Catalunya.

(4) PE "Càmping Era Yerla"



Actualment el càmping Era Yerla es troba tramitant un Pla Especial Urbanístic. En relació a aquest aspecte, l'Agència Catalana de l'Aigua ha redactat informe (de data 19/11/2015, expedient UDPH2014003381) en el que exposa que la informació d'inundabilitat proporcionada pel promotor no es troba actualitzada.

Així doncs, fins que no es doni compliment a la justificació dels usos en funció de la inundabilitat establerts al RD 638/2016 de 9 de desembre de 2016 pel qual es modifica el Reglament del Domini Públic Hidràulic, les **instal·lacions del càmping hauran de romandre fora d'ordenació, no implicant el reconeixement de cap dret urbanístic, ni la favorabilitat de resolució del corresponent Pla Especial, ni autorització en Zona de Policia de lleres**. A més, el Barranc des Artigues es troba classificat com a "con dejecció", pel que es considera que l'àmbit també hauria de ser valorat des de la vessant de riscos geològics per part de l'Institut Cartogràfic i Geològic de Catalunya.

(5) PAU-A.A

Afectat parcialment per l'avinguda de 500 anys de període de retorn del riu Garona.

Atenent que en situació actual el sector es troba fora de Q100 i fora de la Zona de Flux Preferent, en la fitxa normativa del sector s'ha d'incloure que en el moment de desenvolupar el sector, s'ha d'adjuntar un estudi d'inundabilitat (mostrant situació inicial / final) i justificar el compliment de l'article 9ter i 14 bis del RD 638/2016 de 9 de desembre de 2016 pel qual es modifica el Reglament del Domini Públic Hidràulic.

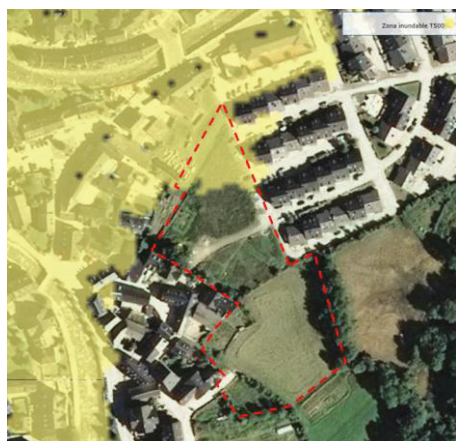

Garos

Denominació	Riu Garona			Altres	Zona Policia
	Q ₁₀₀	Q ₅₀₀	ZFP		
SNC-G1 "Solía" ¹	No	No	No	Coma des Pujolats.	Si. Riu Garona
SNC-G2 "Nord"	No	No	No	---	No
PAU-GA ¹	No	No	No	Coma des Pujolats.	No

(1) SNC-G1 "Solía" i PAU-GA

Atenent la reduïda conca vessant (inferior a 1 km²), la no detecció d'una llera definida, i el fet no aparèixer registrada al Cadastre, entenem que es pot considerar com una "Zona de Concentració d'Escorrentiu" segons l'establert a l'article 45 "Delimitació tècnica" del RD 1/2016 de 8 de gener (entre el que s'aprova el Pla Hidrològic de la part espanyola de l'Ebre 2015 – 2021).

No obstant, els projectes que desenvolupin els sectors hauran d'estudiar aquesta "Zona de Concentració d'Escorrentiu" i prendre les mesures correctores adients, sense originar afecció a tercers.

Gessa

Denominació	Riu Garona			Altres Lleres	Zona Policia
	Q ₁₀₀	Q ₅₀₀	ZFP		
SNC-Ge1 "Es Plaus" ¹	No	No	No	Barranc de Corilha. Cal estudiar ¹	Si. Barranc de Corilha

(1) SNC-Ge1 "Es Plaus"

Cal estudiar el barranc de Corilha, i justificar el compliment de l'article 9ter i 14 bis del RD 638/2016 de 9 de desembre de 2016 pel qual es modifica el Reglament del Domini Públic Hidràulic. A més, aquest barranc es troba classificat com a "con dejecció", pel que es considera que l'àmbit també hauria de ser valorat des de la vessant de riscos geològics per part de l'Institut Cartogràfic i Geològic de Catalunya.

Salardú

Denominació	Riu Garona			Altres Lleres	Zona Policia
	Q ₁₀₀	Q ₅₀₀	ZFP		
SUD-S1 "Sector Peirega" ¹	No	Si ¹	No	---	Si. Riu Garona
PE-SNU "Antic golf" ²	Si ²	Si ²	Si ²	---	Si. Riu Garona

(1) SUD-S1 "Sector Peirega"¹

Pràcticament no es troba afectat per l'avinguda de 500 anys de període de retorn del riu Garona.

Atenent que en situació actual el sector es troba fora de Q100 i fora de la Zona de Flux Preferent, en la fitxa normativa del sector s'ha d'incloure que en el moment de desenvolupar el sector, s'ha d'adjuntar un estudi d'inundabilitat (mostrant situació inicial / final) i justificar el compliment de l'article 9bis i 14 bis del RD 638/2016 de 9 de desembre de 2016 pel qual es modifica el Reglament del Domini Públic Hidràulic.



(2) PE-SNU "Antic golf"

En la fitxa normativa del sector s'ha d'incloure que en el moment de desenvolupar el Pla Especial, s'ha d'adjuntar un estudi d'inundabilitat (mostrant situació inicial / final) i justificar el compliment de l'article 9bis i 14 bis del RD 638/2016 de 9 de desembre de 2016 pel qual es modifica el Reglament del Domini Públic Hidràulic, tant de les construccions i instal·lacions, com de les activitats que es duguin a terme.



Q₁₀₀



Q₅₀₀



ZFP

Tredós

Denominació	Riu Garona			Altres Lleres	Zona Policia
	Q ₁₀₀	Q ₅₀₀	ZFP		
SNC-T1 "Carrer Matarredona Nord (sostre resituat)" ¹	No ¹	No ¹	No ¹	---	Si. Riu Garona
SNC-T2 "Carrer Matarredona Sud" ¹	No ¹	No ¹	No ¹	---	Si. Riu Garona
SNC-T3 "Zona Era Onada" ²	Si ²	Si ²	Si ²	---	Si. Riu Garona
SNC-T4 "Carrer Major" ³	Si ³	Si ³	Si ³	---	Si. Riu Garona
SNC-T5 "Accés Nord"	No	No	No	---	No
PAU-1	No	No	No	---	No

(1) SNC-T1 "Carrer Matarredona Nord (sostre resituat)" i SNC-T2 "Carrer Matarredona Sud"

El terreny en situació actual es troba aixecat respecte al carrer que limita amb el marge dret del riu Garona. En situació actual, els sectors es troben fora de l'avinguda de 500 anys de període de retorn, però si es rebaixes el terreny fins a la cota del vial, podrien ser susceptibles de ser inundats.

(2) SNC-T3 "Zona Era Onada"

Parcialment afectat per l'avinguda de 100 anys de període de retorn del riu Garona, i quasi totalment afectat per l'avinguda de 500 anys de període de retorn del riu Garona. En relació a la Zona de Flux Preferent, únicament una petita porció es troba afectada. Cal justificar el compliment de l'article 9ter i 14 bis del RD 638/2016 de 9 de desembre de 2016 pel qual es modifica el Reglament del Domini Públic Hidràulic.



Q₁₀₀



Q₅₀₀



ZFP

(3) SNC-T4 "Carrer Major"

Poc afectat per l'avinguda de 100 anys de període de retorn del riu Garona, i parcialment afectat per l'avinguda de 500 anys de període de retorn del riu Garona. En relació a la Zona de Flux Preferent, únicament una petita porció es troba afectada. Cal justificar el compliment de l'article 9ter i 14 bis del RD 638/2016 de 9 de desembre de 2016 pel qual es modifica el Reglament del Domini Públic Hidràulic.



Q₁₀₀



Q₅₀₀



ZFP



Baqueira

Denominació	Garoneta			Riu Malo			Altres Lleres	Zona Policia
	Q ₁₀₀	Q ₅₀₀	ZFP	Q ₁₀₀	Q ₅₀₀	ZFP		
PAU-Ba.A	No	No	No	---	---	---	---	Si. Garoneta
PAU-Ba.B	No	No	No	---	---	---	---	Si. Garoneta
PAU-Ba.C	No	No	No	---	---	---	---	Si. Garoneta
PAU-Ba.D	No	No	No	---	---	---	---	Si. Garoneta
PAU-Ba.E	---	---	---	No	No	No	---	Si. Riu Malo
PAU-Ba.F	No	No	No	---	---	---	---	Si. Garoneta
PE-4	No	No	No	---	---	---	---	Si. Garoneta
PE-6	No	No	No	---	---	---	---	Si. Garoneta

Unha

No es proposen sectors de creixement. A la cartografia 1:50.000 apareixen grafats 2 barrancs innominats. Així doncs, caldrà comprovar l'existència dels mateixos, i estudiar si poden tenir alguna afecció sobre el Sòl Urbà Consolidat.

Bagergue

Denominació	Altres Lleres	Zona Policia
SUD-B1 ¹	Barranc innominat	Si. Barranc innominat
SUD-B2 ²	Barranc Campalias	Si. Barranc de Campalias

(1) SUD-B1

Al Nord-Oest discorre un barranc innominat. Cal justificar el compliment de l'article 9bis i 14 bis del RD 638/2016 de 9 de desembre de 2016 pel qual es modifica el Reglament del Domini Públic Hidràulic.

(2) SUD-B2

Cal estudiar el barranc de Campalias, i justificar el compliment de l'article 9bis i 14 bis del RD 638/2016 de 9 de desembre de 2016 pel qual es modifica el Reglament del Domini Públic Hidràulic.

El relació a tot el municipi de Naut Aran, es realitzarà un inventari dels equipaments, s'especificarà la seva sensibilitat, i s'analitzaran els riscos d'inundació.





5. CONCLUSIÓ

S'emet el present informe per tal que les consideracions realitzades en ell respecte al vector aigua, s'incloguin en el document d'abast que ha d'emetre del Departament de Territori i Sostenibilitat, a instàncies de l'òrgan promotor.

Signat electrònicament
per :CPISR-1 David
Raul Abellaner Gil
Data :2017.10.04
08:57:40 CEST
Raó:Tècnic Unitat
Gestió DPH de la
Demarcació Territorial
de Lleida
Lloc : Lleida

La Normativa Urbanística i els Plànols d'Ordenació hauran de ser coherents amb el contingut del Document Ambiental Estratègic i incorporar els diferents aspectes citats en aquest informe en relació al DPH/ZP, Abastament, Sanejament i Inundabilitat.

Signat electrònicament
per :CPISR-1 Jose
Manuel Pascual Diaz
Data :2017.10.04
17:31:41 CEST
Raó:Cap de la
Demarcació Territorial de
Lleida
Cap de la Unitat
d'Inspecció (e.f.)
Lloc : Lleida

El present informe s'emet sense perjudici dels altres informes / autoritzacions que puguin ser necessàries d'altres Organismes de l'Administració Central, Autonòmica o Local. Tanmateix serà de compliment l'article 25.4 del TRLA, l'article 78 del RD 367/2010 de 26 de març de modificació de diversos reglaments (entre el que es troba el Reglament del Domini Públic Hidràulic) i el 78.1 del RD 1290/2012 de 7 de setembre de modificació del Reglament del Domini Públic Hidràulic.

Lleida, 04 d'octubre de 2017

