

I0000107	Limitació de la velocitat dels vehicles	25
I0000108	Eliminar el soroll en origen	26
I0000110	Eliminar vibracions en origen	27
I0000111	Revisar entibacions en començar jornada treball. Precaució per interrupcions >1día, pluges o gelada	3
I0000154	Verificar nivell lumínic mínim (250 lux) a itineraris i llocs de treball	2 /6 /12 /25
I0000155	Controlar la temperatura i velocitat del vent als llocs de treball	14
I0000156	Detecció xarxes instal·lacions encastades o soterrades	16
I0000157	Control del nivell sonor amb sonòmetre portàtil	26
I0000168	Mantenir lliure d'aigua, fang i llocs excavació i rases	2

G02.G04 REBLIMENTS SUPERFICIALS, TERRAPLENS / PEDRAPLENS

FORMACIÓ DE REBLERTS I TERRAPLENS AMB TERRES O PEDRES (PRÒPIES DE L'OBRA O NO) AMB MITJANS MECÀNICS

Avaluació de riscos

Id	Risc	P	G	A
1	CAIGUDA DE PERSONES A DIFERENT NIVELL Situació: CIRCULACIÓ EN VORES DE TERRAPLENAT ACCÉS A ZONES DE TREBALL	1	2	2
2	CAIGUDA DE PERSONES AL MATEIX NIVELL Situació: IRREGULARITAT SUPERFÍCIE DE TREBALL ACCÉS A ZONES DE TREBALL APLEC DE TERRES	2	1	2
3	CAIGUDA D'OBJECTES PER DESPLOM, ESFONDAMENT O ENSORRAMENT Situació: INESTABILITAT DE TALUSSOS	1	2	2
4	CAIGUDA D'OBJECTES PER MANIPULACIÓ O DE MATERIALS TRANSPORTATS Situació: MANUTENCIÓ DE TERRES O BLOCS DE PEDRA AL TALL NO RESPECTAR DISTÀNCIA DE SEGURETAT	1	3	3
6	TREPITJADES SOBRE OBJECTES Situació: IRREGULARITAT SUPERFÍCIE DE TREBALL	2	1	2
12	ATRAPAMENT PER BOLCADA DE MÀQUINES, TRACTORS O VEHICLES Situació: INESTABILITAT DEL VEHICLE: RECOLZAMENTS HIDRÀULICS ZONES DE CIRCULACIÓ EN CONDICIONS	1	3	3
13	SOBRESFORÇOS Situació: TREBALLS MANUALS	1	2	2
14	EXPOSICIÓ A CONDICIONS AMBIENTALS EXTREMES Situació: TREBALLS A L'EXTERIOR	1	2	2
17	INHALACIÓ O INGESTIÓ DE SUBSTÀNCIES NOCIVES Situació: POLS	2	1	2
25	ATROPELLAMENTS O COPS AMB VEHICLES Situació: CIRCULACIÓ INTERIOR DE VEHICLES	2	2	3
26	EXPOSICIÓ A SOROLLS Situació: MAQUINÀRIA	2	1	2
27	EXPOSICIÓ A VIBRACIONS Situació: MAQUINÀRIA	2	1	2

P: Probabilitat (1,2,3) / G: Gravetat (1,2,3) / A: Avaluació (1,2,3,4,5)**EQUIPS PROTECCIÓ INDIVIDUAL**

Codi	UA	Descripció	Riscos
H1411111	u	Casc de seguretat per a ús normal, contra cops, de polietilè amb un pes màxim de 400 g, homologat segons UNE-EN 812	1 /2 /3 /4 /6 /12 /14 /25 /26
H1431101	u	Protector auditiu de tap d'escuma, homologat segons UNE-EN 352-2 i UNE-EN 458	26
H1432012	u	Protector auditiu d'auricular, acoblat al cap amb arnès i orelles antisoroll, homologat segons UNE-EN 352-1 i UNE-EN 458	26
H1445003	u	Mascareta de protecció respiratòria, homologada segons UNE-EN 140	17
H145C002	u	Parella de guants de protecció contra riscos mecànics comuns de construcció nivell 3, homologats segons UNE-EN 388 i UNE-EN 420	1 /2 /3 /4 /6 /12 /14 /25
H1465275	u	Parella de botes baixes de seguretat industrial per a treballs de construcció en general, resistents a la humitat, de pell rectificada, amb turmellera encoixinada, amb puntera metàl·lica, sola antilliscant, falca amortidora d'impactes al taló i sense plantilla metàl·lica, homologades segons UNE-EN ISO 20344, UNE-EN ISO 20345, UNE-EN ISO 20346 i UNE-EN ISO 20347	1 /2 /3 /4 /6 /12 /14 /25
H1474600	u	Cinturó antivibració, ajustable i de teixit transpirable	27
H147N000	u	Faixa de protecció dorslumbal	13
H1481343	u	Granota de treball per a construcció d'obres lineals en servei, de polièster i cotó (65%-35%), color groc, trama 240, amb butxaques interiors i tires reflectants, homologada segons UNE-EN 340	1 /2 /3 /4 /6 /12 /14 /25
H1485800	u	Armill reflectant amb tires reflectants a la cintura, al pit i a l'esquena, homologada segons UNE-EN 471	14 /25

SISTEMES DE PROTECCIÓ COL·LECTIVA

Codi	UA	Descripció	Riscos
H1522111	m	Barana de protecció en el perímetre de la coronació d'excavacions, d'alçària 1 m, amb travesser superior, travesser intermedi i muntants de tub metàl·lic de 2,3'', sòcol de post de fusta, ancorada al terreny amb daus de formigó i amb el desmuntatge inclòs	1 /3
H152U000	m	Tanca d'advertència o abalisament d'1 m d'alçada amb malla de polietilè taronja,	3 /4 /12 /25

H153A9F1	u	fixada a 1 m del perímetre del sostre amb suports d'acer allotjats amb forats al sostre	4 /12 /25
HBBA005	u	Topall per a descàrrega de camions en excavacions, de 4 m d'amplada amb tauló de fusta i perfils IPN 100 clavats al terreny i amb el desmuntatge inclòs	1 /2 /3 /4 /6 /12 /25 /26 /27
HBBAB115	u	Senyal de prohibició, normalitzada amb pictograma negre sobre fons blanc, de forma circular amb cantells i banda transversal descendent d'esquerra a dreta a 45°, en color vermell, diàmetre 29 cm, amb cartell explicatiu rectangular, per ser vista fins 12 m, fixada i amb el desmuntatge inclòs	1 /2 /3 /4 /6 /12 /25 /26 /27
HBBAF004	u	Senyal d'avertència, normalitzada amb pictograma negre sobre fons groc, de forma triangular amb el cantell negre, costat major 41 cm, amb cartell explicatiu rectangular, per ser vista fins 12 m de distància, fixada i amb el desmuntatge inclòs	1 /2 /3 /4 /6 /12 /25 /26 /27

MESURES PREVENTIVES

Codi	Descripció	Riscos
I0000002	Planificar els treballs per a mantenir el màxim de temps possible les proteccions	1
I0000003	Itineraris preestablerts i balissats per al personal	1 /4
I0000013	Ordre i neteja	2 /6 /17
I0000014	Preparació i manteniment de les superfícies de treball	2 /6
I0000015	Organització de les zones de pas i emmagatzematge	2
I0000020	No realitzar treballs a la mateixa vertical	3
I0000023	Solicitar dades de les característiques físiques de les terres	3
I0000025	Planificació d'àrees i llocs de treball	4
I0000026	Planificació de recorreguts i maniobres per a màquines i camions	4
I0000027	Elecció dels mitjans auxiliars de manteniment	4
I0000028	Impedir l'accés de personal dins del radi d'acció de càrregues suspeses	4
I0000040	Formació de l'operari en l'ús i manteniment d'eines	12 /13
I0000051	Adequació dels recorreguts de la maquinària	12
I0000053	Procediment d'utilització de la maquinària	12
I0000054	Ús de recolzaments hidràulics	12
I0000055	Elecció dels equips de manteniment	13
I0000060	Suspensió de les feines en condicions extremes	14
I0000061	Rotació dels llocs de treball	27
I0000062	Planificar els treballs per a realitzar-los en zones protegides	26
I0000074	Reg de les zones de treball	17
I0000103	Planificació de les àrees de treball	25
I0000104	Accessos i circulació independents per a personal i maquinària	25
I0000105	Anivellar la maquinària per a la realització de l'activitat	25
I0000106	El personal no ha de descansar al costat de màquines aturades	25
I0000107	Limitació de la velocitat dels vehicles	25
I0000108	Eliminar el soroll en origen	26
I0000110	Eliminar vibracions en origen	27
I0000154	Verificar nivell lumínic mínim (250 lux) a itineraris i llocs de treball	1 /2 /6 /12 /25
I0000155	Controlar la temperatura i velocitat del vent als llocs de treball	14
I0000157	Control del nivell sonor amb sonòmetre portàtil	26
I0000168	Mantenir lliure d'aigua, fang i llots excavació i rases	2

G02.G05 CÀRREGA I TRANSPORT DE TERRES O RUNES

CÀRREGA MECÀNICA SOBRE CAMIÓ DE TERRES, PEDRES O RUNA PROCEDENTS DE L'EXCAVACIÓ EN OBRA PER A TRANSPORT POSTERIOR A LA MATEIXA OBRA O A ABOCADOR

Avaluació de riscos

Id	Risc	P	G	A
2	CAIGUDA DE PERSONES AL MATEIX NIVELL Situació: IRREGULARITAT ZONA DE TREBALL ACCÉS AL TALL	2	1	2
4	CAIGUDA D'OBJECTES PER MANIPULACIÓ O DE MATERIALS TRANSPORTATS Situació: FEINES DE CÀRREGA DE CAMIONS CAMIONS SOBRECÀRREGATS MAQUINÀRIA NO ADIENT	2	2	3
11	ATRAPAMENT PER O ENTRE OBJECTES Situació: MAQUINÀRIA NO ADIENT	2	3	4
12	ATRAPAMENT PER BOLCADA DE MÀQUINES, TRACTORS O VEHICLES Situació: IRREGULARITAT DE SUPERFÍCIE DE TREBALL I ITINERARIS OBRA ESTABILITAT DELS RECOLZAMENTS HIDRÀULICS	2	3	4
13	SOBRESFORÇOS Situació: TREBALLS MANUALS	1	2	2
14	EXPOSICIÓ A CONDICIONS AMBIENTALS EXTREMES Situació: TREBALLS A L'EXTERIOR	2	1	2
17	INHALACIÓ O INGESTIÓ DE SUBSTÀNCIES NOCIVES Situació: POLS DE L'EXCAVACIÓ, CÀRREGA I TRANSPORT DE TERRES	2	2	3
25	ATROPELLAMENTS O COPS AMB VEHICLES Situació: CIRCULACIÓ INTERIOR D'OBRA	2	3	4
26	EXPOSICIÓ A SOROLLS Situació: MAQUINÀRIA	2	1	2
27	EXPOSICIÓ A VIBRACIONS Situació: MAQUINÀRIA	2	1	2

P: Probabilitat (1,2,3) / G: Gravetat (1,2,3) / A: Avaluació (1,2,3,4,5)

EQUIPS PROTECCIÓ INDIVIDUAL

Codi	UA	Descripció	Riscos
H1411111	u	Casc de seguretat per a ús normal, contra cops, de polietilè amb un pes màxim de 400 g, homologat segons UNE-EN 812	2 /4 /11 /12 /14 /25 /26
H1431101	u	Protector auditiu de tap d'escuma, homologat segons UNE-EN 352-2 i UNE-EN 458	26
H1432012	u	Protector auditiu d'auricular, acoblat al cap amb arnès i orelleres antisoroll, homologat segons UNE-EN 352-1 i UNE-EN 458	26
H1445003	u	Mascareta de protecció respiratòria, homologada segons UNE-EN 140	17
H145C002	u	Parella de guants de protecció contra riscos mecànics comuns de construcció nivell 3, homologats segons UNE-EN 388 i UNE-EN 420	2 /4 /11 /12 /14 /25
H1465275	u	Parella de botes baixes de seguretat industrial per a treballs de construcció en general, resistents a la humitat, de pell rectificada, amb turmellera encoixinada, amb puntera metàl·lica, sola antilliscant, falca amortidora d'impactes al taló i sense plantilla metàl·lica, homologades segons UNE-EN ISO 20344, UNE-EN ISO 20345, UNE-EN ISO 20346 i UNE-EN ISO 20347	2 /4 /11 /12 /14 /25
H1474600	u	Cinturó antivibració, ajustable i de teixit transpirable	27
H147N000	u	Faixa de protecció dorslumbar	13
H1481242	u	Granota de treball per a construcció, de polièster i cotó (65%-35%), color beix, trama 240, amb butxaques interiors, homologada segons UNE-EN 340	2 /4 /11 /12 /14 /25
H1485800	u	Armillia reflectant amb tires reflectants a la cintura, al pit i a l'esquena, homologada segons UNE-EN 471	14 /25

SISTEMES DE PROTECCIÓ COL·LECTIVA

Codi	UA	Descripció	Riscos
H1522111	m	Barana de protecció en el perímetre de la coronació d'excavacions, d'alçària 1 m, amb travesser superior, travesser intermedi i muntants de tub metàl·lic de 2,3", sòcol de post de fusta, ancorada al terreny amb daus de formigó i amb el desmuntatge inclòs	2 /4 /11 /25
H153A9F1	u	Topall per a descàrrega de camions en excavacions, de 4 m d'amplada amb tauló de fusta i perfils IPN 100 clavats al terreny i amb el desmuntatge inclòs	12 /25
HBBA005	u	Senyal de prohibició, normalitzada amb pictograma negre sobre fons blanc, de forma circular amb cantells i banda transversal descendent d'esquerra a dreta a 45°, en color vermell, diàmetre 29 cm, amb cartell explicatiu rectangular, per ser vista fins 12 m, fixada i amb el desmuntatge inclòs	2 /4 /11 /12 /25 /26 /27
HBBAB115	u	Senyal de obligació, normalitzada amb pictograma blanc sobre fons blau, de forma	2 /4 /11 /12 /25

circular amb cantells en color blanc, diàmetre 29 cm, amb cartell explicatiu /26 /27
rectangular, per ser vista fins 12 m, fixada i amb el desmuntatge inclòs

HBBAF004	u	Senyal d'advertència, normalitzada amb pictograma negre sobre fons groc, de forma triangular amb el cantell negre, costat major 41 cm, amb cartell explicatiu rectangular, per ser vista fins 12 m de distància, fixada i amb el desmuntatge inclòs	2 /4 /11 /12 /25 /26 /27
----------	---	---	--------------------------

MESURES PREVENTIVES

Codi	Descripció	Riscos
I0000002	Planificar els treballs per a mantenir el màxim de temps possible les proteccions	2
I0000003	Itineraris preestablerts i balissats per al personal	2
I0000004	Revisió i manteniment periòdic de SPC	2
I0000025	Planificació d'àrees i llocs de treball	4
I0000026	Planificació de recorreguts i maniobres per a màquines i camions	4
I0000029	No balancejar les càrregues suspeses	4
I0000040	Formació de l'operari en l'ús i manteniment d'eines	12 /13
I0000047	Planificació i procediments per a la càrrega i descàrrega de materials	11
I0000048	No treballar al costat de paraments acabats de fer (< 48 h)	11
I0000050	No treballar ni estar al radi d'acció de les càrregues suspeses	11
I0000051	Adequació dels recorreguts de la maquinària	12
I0000053	Procediment d'utilització de la maquinària	12
I0000054	Ús de recolzaments hidràulics	12
I0000060	Suspensió de les feines en condicions extremes	14
I0000061	Rotació dels llocs de treball	27
I0000062	Planificar els treballs per a realitzar-los en zones protegides	26
I0000074	Reg de les zones de treball	17
I0000103	Planificació de les àrees de treball	25
I0000104	Accessos i circulació independents per a personal i maquinària	25
I0000105	Anivellar la maquinària per a la realització de l'activitat	25
I0000106	El personal no ha de descansar al costat de màquines aturades	25
I0000107	Limitació de la velocitat dels vehicles	25
I0000108	Eliminar el soroll en origen	26
I0000110	Eliminar vibracions en origen	27
I0000154	Verificar nivell lumínic mínim (250 lux) a itineraris i llocs de treball	2 /12 /25
I0000155	Controlar la temperatura i velocitat del vent als llocs de treball	14
I0000157	Control del nivell sonor amb sonòmetre portàtil	26
I0000168	Mantenir lliure d'aigua, fang i llots excavació i rases	14

G03 FONAMENTS

G03.G04 MURS PREFABRICATS DE PECES PETITES, EN PANELLS

EXECUCIÓ DE MUR PREFABRICAT MITJANÇANT LA COL·LOCACIÓ DE PECES "ESCAMES" FORMANT UN PARAMENT VERTICAL I SUBJECTES MITJANÇANT ARMADURA EMBOTIDA ENTRE CAPES DE TERRA DEL PROPI MUR

Avaluació de riscos

Id	Risc	P	G	A
1	CAIGUDA DE PERSONES A DIFERENT NIVELL Situació: COL·LOCACIÓ DE LES ESCATES	1	2	2
2	CAIGUDA DE PERSONES AL MATEIX NIVELL Situació: IRREGULARITAT DE LA SUPERFÍCIE DE TREBALL ACCÉS A LA SUPERFÍCIE DE TREBALL	1	1	1
3	CAIGUDA D'OBJECTES PER DESPLOM, ESFONDRAENT O ENSORRAMENT Situació: CAIGUDA DEL MUR EN CONSTRUCCIÓ DEGUT A UN MAL APUNTALAMENT	1	3	3
4	CAIGUDA D'OBJECTES PER MANIPULACIÓ O DE MATERIALS TRANSPORTATS Situació: COL·LOCACIÓ DE LES ESCATES COL·LOCACIÓ DE LES ARMADURES	1	3	3
9	COPS AMB OBJECTES O EINES (TALLS) Situació: CORRECCIONS D'APLOMAT I NIVEL·LACIÓ DE LES ESCATES	2	1	2
12	ATRAPAMENT PER BOLCADA DE MÀQUINES, TRACTORS O VEHICLES Situació: HISSAT I COL·LOCACIÓ D'ESCATES: VENT	1	3	3
13	SOBREESFORÇOS Situació: CORRECCIONS D'APLOMAT I NIVEL·LACIÓ	2	1	2
14	EXPOSICIÓ A CONDICIONS AMBIENTALS EXTREMES Situació: TREBALLS A L'EXTERIOR	1	2	2
25	ATROPELLAMENTS O COPS AMB VEHICLES Situació: ESTESA DE TERRES TRANSPORT I COL·LOCACIÓ D'ESCATES, ARMADURES	1	3	3

P: Probabilitat (1,2,3) / G: Gravetat (1,2,3) / A: Avaluació (1,2,3,4,5)

EQUIPS PROTECCIÓ INDIVIDUAL

Codi	UA	Descripció	Riscos
H1411111	u	Casc de seguretat per a ús normal, contra cops, de polietilè amb un pes màxim de 400 g, homologat segons UNE-EN 812	1 /2 /3 /4 /9 /12 /14 /25
H145C002	u	Parella de guants de protecció contra riscos mecànics comuns de construcció nivell 3, homologats segons UNE-EN 388 i UNE-EN 420	1 /2 /3 /4 /9 /12 /14 /25
H1465275	u	Parella de botes baixes de seguretat industrial per a treballs de construcció en general, resistents a la humitat, de pell rectificada, amb turmellera encoixinada, amb puntera metàl·lica, sola antilliscant, falca amortidora d'impactes al taló i sense plantilla metàl·lica, homologades segons UNE-EN ISO 20344, UNE-EN ISO 20345, UNE-EN ISO 20346 i UNE-EN ISO 20347	1 /2 /3 /4 /9 /12 /14 /25
H147D405	u	Sistema anticaiguda compost per un arnès anticaiguda amb tirants, bandes secundàries, bandes subglúties, bandes de cuixa, recolzament dorsal per a subjecció, elements d'ajust, element dorsal d'enganxament d'arnès anticaiguda i sivella, incorporat a un subsistema anticaiguda de tipus lliscant sobre línia d'ancoratge flexible de llargaria 10 m, homologat segons UNE-EN 361, UNE-EN 362, UNE-EN 364, UNE-EN 365 i UNE-EN 353-2	1
H147N000	u	Faixa de protecció dorsolumbar	13
H1481343	u	Granota de treball per a construcció d'obres lineals en servei, de polièster i cotó (65%-35%), color groc, trama 240, amb butxaques interiors i tires reflectants, homologada segons UNE-EN 340	1 /2 /3 /4 /9 /12 /14 /25
H1485800	u	Armill reflectant amb tires reflectants a la cintura, al pit i a l'esquena, homologada segons UNE-EN 471	14
H1487460	u	Impermeable amb jaqueta, caputxa i pantalons, per a obres públiques, de PVC soldat de 0,4 mm de gruix, de color viu, homologat segons UNE-EN 340	14

SISTEMES DE PROTECCIÓ COL·LECTIVA

Codi	UA	Descripció	Riscos
H1511212	m2	Protecció de talús amb malla metàl·lica i làmina de polietilè ancorada amb barres d'acer amb cables, amb una malla de triple torsió, de 80 mm de pas de malla i 2,4 mm de diàmetre i làmina de polietilè d'alta densitat de 2 mm de gruix	3
H1522111	m	Barana de protecció en el perímetre de la coronació d'excavacions, d'alçària 1 m, amb travesser superior, travesser intermedi i muntants de tub metàl·lic de 2,3", sòcol de post de fusta, ancorada al terreny amb daus de formigó i amb el desmuntatge inclòs	1 /3
H1529013	m	Pantalla de protecció contra desprendiments de la capa superficial del mantell vegetal,	3

		per mitja vessant, d'alçària 2 m amb xarxa de seguretat normalitzada UNE-EN 1263-1, posts de perfils IPN 140 encastats a terra i subjecció amb cables d'acer de diàmetre 3 mm i amb el desmuntatge inclòs	
H152R013	m	Estacada de protecció contra desprendiments del terreny, per mitja vessant, d'alçària 3 m, amb malla galvanitzada de torsió triple i malla electrosoldada de barres corrugades d'acer sobre pals de perfils d'acer IPN 140 encastats a terra i subjectada amb cables d'acer de diàmetre 10 mm i amb el desmuntatge inclòs	3
H152U000	m	Tanca d'advertència o abalisament d'1 m d'alçada amb malla de polietilè taronja, fixada a 1 m del perímetre del sostre amb suports d'acer allotjats amb forats al sostre	1 / 4 / 25
H153A9F1	u	Topall per a descàrrega de camions en excavacions, de 4 m d'amplada amb tauló de fusta i perfils IPN 100 clavats al terreny i amb el desmuntatge inclòs	12
HBBA005	u	Senyal de prohibició, normalitzada amb pictograma negre sobre fons blanc, de forma circular amb cantells i banda transversal descendent d'esquerra a dreta a 45°, en color vermell, diàmetre 29 cm, amb cartell explicatiu rectangular, per ser vista fins 12 m, fixada i amb el desmuntatge inclòs	1 / 2 / 3 / 4 / 9 / 12 / 13 / 14 / 25
HBBA115	u	Senyal de obligació, normalitzada amb pictograma blanc sobre fons blau, de forma circular amb cantells i banda transversal descendent d'esquerra a dreta a 45°, en color vermell, diàmetre 29 cm, amb cartell explicatiu rectangular, per ser vista fins 12 m, fixada i amb el desmuntatge inclòs	1 / 2 / 3 / 4 / 9 / 12 / 13 / 14 / 25
HBAF004	u	Senyal d'advertència, normalitzada amb pictograma negre sobre fons groc, de forma triangular amb el cantell negre, costat major 41 cm, amb cartell explicatiu rectangular, per ser vista fins 12 m de distància, fixada i amb el desmuntatge inclòs	1 / 2 / 3 / 4 / 9 / 12 / 13 / 14 / 25

MESURES PREVENTIVES

Codi	Descripció	Riscos
I0000003	Itineraris preestablerts i balissats per al personal	1
I0000005	Integrar la seguretat al disseny arquitectònic	1
I0000008	Personal qualificat per a treballs en alçada	1
I0000013	Ordre i neteja	2
I0000014	Preparació i manteniment de les superfícies de treball	2
I0000015	Organització de les zones de pas i emmagatzematge	2
I0000021	Establir punts de referència per a controlar els moviments de l'estructura	3 / 9
I0000025	Planificació d'àrees i llocs de treball	4
I0000026	Planificació de recorreguts i maniobres per a màquines i camions	4
I0000027	Elecció dels mitjans auxiliars de manteniment	4
I0000028	Impedir l'accés de personal dins del radi d'acció de càrregues suspeses	4
I0000029	No balancejar les càrregues suspeses	4
I0000031	Per a la manipulació de materials voluminosos i/o pesats, sol·licitar un procediment de treball específic	4 / 9
I0000038	Substituir lo manual per lo mecànic	9
I0000040	Formació de l'operari en l'ús i manteniment d'eines	9 / 12 / 13
I0000051	Adequació dels recorreguts de la maquinària	12
I0000053	Procediment d'utilització de la maquinària	12
I0000060	Suspensió de les feines en condicions extremes	12 / 14
I0000063	En cas de vent, apuntalament i fixació de tots els elements inestables	12 / 14
I0000103	Planificació de les àrees de treball	25
I0000104	Accessos i circulació independents per a personal i maquinària	25
I0000105	Anivellar la maquinària per a la realització de l'activitat	25
I0000106	El personal no ha de descansar al costat de màquines aturades	25
I0000107	Limitació de la velocitat dels vehicles	25
I0000151	Per treballs en alçada utilitzar plataformes elevadores mecàniques o hidràuliques	1
I0000152	Utilitzar mitjans mecànics (grues, transpalets, plataformes elevadores) per manipular càrregues	4
I0000154	Verificar nivell lumínic mínim (250 lux) a itineraris i llocs de treball	1 / 2 / 3 / 25
I0000155	Controlar la temperatura i velocitat del vent als llocs de treball	14

G03.G06 GABIONS / ESCULLERES

CONSTRUCCIÓ DE DICS O ESCULLERES MITJANÇANT LA COL·LOCACIÓ DE PAQUETS DE PEDRA EMBOLICATS EN MALLA METÀL·LICA O TRETRÀPODES DE FORMIGÓ PREFABRICATS AMB MITJANS MECÀNICS

Avaluació de riscos

Id	Risc	P	G	A
1	CAIGUDA DE PERSONES A DIFERENT NIVELL Situació: CAIGUDA AL MAR	2	1	2
2	CAIGUDA DE PERSONES AL MATEIX NIVELL Situació: IRREGULARITAT DE LA SUPERFÍCIE DE TREBALL APLEC DE MATERIAL	2	1	2
4	CAIGUDA D'OBJECTES PER MANIPULACIÓ O DE MATERIALS TRANSPORTATS Situació: MANIPULACIÓ D'ELEMENTS	2	2	3
9	COPS AMB OBJECTES O EINES (TALLS) Situació: COL·LOCACIÓ MANUAL DELS GABIONS I/O TETRAPODS CARRETEIG DELS MATEIXOS	1	2	2
11	ATRAPAMENT PER O ENTRE OBJECTES Situació: COL·LOCACIÓ MANUAL DELS GABIONS I/O TETRAPODS CARRETEIG DELS MATEIXOS	1	3	3
12	ATRAPAMENT PER BOLCADA DE MÀQUINES, TRACTORS O VEHICLES Situació: TRANSPORT DE MATERIAL	1	2	2
13	SOBRESFORÇOS Situació: TREBALLS DE COL·LOCACIÓ I CARRETEIG DEL MATERIAL	2	1	2
14	EXPOSICIÓ A CONDICIONS AMBIENTALS EXTREMES Situació: TREBALLS A L'EXTERIOR	1	2	2
23	INUNDACIONS Situació: TREBALLS EN ZONES PRÒXIMES AL MAR	1	2	2
25	ATROPELLAMENTS O COPS AMB VEHICLES Situació: TRANSPORT, ESTESA I COL·LOCACIÓ DE LES PECES	1	3	3

P: Probabilitat (1,2,3) / G: Gravetat (1,2,3) / A: Avaluació (1,2,3,4,5)

EQUIPS PROTECCIÓ INDIVIDUAL

Codi	UA	Descripció	Riscos
H1411111	u	Casc de seguretat per a ús normal, contra cops, de polietilè amb un pes màxim de 400 g, homologat segons UNE-EN 812	1 / 2 / 4 / 9 / 11 / 12 / 14 / 25
H145C002	u	Parella de guants de protecció contra riscos mecànics comuns de construcció nivell 3, homologats segons UNE-EN 388 i UNE-EN 420	1 / 2 / 4 / 9 / 11 / 12 / 14 / 25
H1465275	u	Parella de botes baixes de seguretat industrial per a treballs de construcció en general, resistents a la humitat, de pell rectificada, amb turmellera encoixinada, amb puntera metàl·lica, sola antilliscant, falca amortidora d'impactes al taló i sense plantilla metàl·lica, homologades segons UNE-EN ISO 20344, UNE-EN ISO 20345, UNE-EN ISO 20346 i UNE-EN ISO 20347	1 / 2 / 4 / 9 / 11 / 12 / 14 / 25
H147D405	u	Sistema anticaiguda compost per un arnès anticaiguda amb tirants, bandes secundàries, bandes subglúties, bandes de cuixa, recolzament dorsal per a subjecció, elements d'ajust, element dorsal d'enganxament d'arnès anticaiguda i sivella, incorporat a un subsistema anticaiguda de tipus lliscant sobre línia d'ancoratge flexible de llargaria 10 m, homologat segons UNE-EN 361, UNE-EN 362, UNE-EN 364, UNE-EN 365 i UNE-EN 353-2	1
H147N000	u	Faixa de protecció dorsallumbar	13
H1481343	u	Granota de treball per a construcció d'obres lineals en servei, de polièster i cotó (65%-35%), color groc, trama 240, amb butxaques interiors i tires reflectants, homologada segons UNE-EN 340	1 / 2 / 4 / 9 / 11 / 12 / 14 / 25
H1485800	u	Armill reflectant amb tires reflectants a la cintura, al pit i a l'esquena, homologada segons UNE-EN 471	14 / 25
H1487460	u	Impermeable amb jaqueta, caputxa i pantalons, per a obres públiques, de PVC soldat de 0,4 mm de gruix, de color viu, homologat segons UNE-EN 340	14

SISTEMES DE PROTECCIÓ COL·LECTIVA

Codi	UA	Descripció	Riscos
H152J105	m	Cable fiador per al cinturó de seguretat, fixat en ancoratges de servei i amb el desmuntatge inclòs	1
H152U000	m	Tanca d'advertència o abalisament d'1 m d'alçada amb malla de polietilè taronja, fixada a 1 m del perímetre del sostre amb suports d'acer allotjats amb forats al sostre	1 / 4
H153A9F1	u	Topall per a descàrrega de camions en excavacions, de 4 m d'amplada amb tauló de fusta i perfils IPN 100 clavats al terreny i amb el desmuntatge inclòs	12 / 25
HBBA005	u	Senyal de prohibició, normalitzada amb pictograma negre sobre fons blanc, de forma circular amb cantells i banda transversal descendent d'esquerra a dreta a 45°, en	1 / 2 / 4 / 9 / 11 / 12 / 13 / 14 / 23 / 25

		color vermell, diàmetre 29 cm, amb cartell explicatiu rectangular, per ser vista fins 12 m, fixada i amb el desmuntatge inclòs	
HBAB115	u	Senyal de obligació, normalitzada amb pictograma blanc sobre fons blau, de forma circular amb cantells en color blanc, diàmetre 29 cm, amb cartell explicatiu rectangular, per ser vista fins 12 m, fixada i amb el desmuntatge inclòs	1 /2 /4 /9 /11 /12 /13 /14 /23 /25
HBAC013	u	Senyal indicativa d'informació de salvament o socors, normalitzada amb pictograma blanc sobre fons verd, de forma rectangular o quadrada, costat major 60 cm, per ser vista fins 25 m de distància, fixada i amb el desmuntatge inclòs	1 /23
HBAF004	u	Senyal d'avertència, normalitzada amb pictograma negre sobre fons groc, de forma triangular amb el cantell negre, costat major 41 cm, amb cartell explicatiu rectangular, per ser vista fins 12 m de distància, fixada i amb el desmuntatge inclòs	1 /2 /4 /9 /11 /12 /13 /14 /23 /25

MESURES PREVENTIVES

Codi	Descripció	Riscos
I000002	Planificar els treballs per a mantenir el màxim de temps possible les proteccions	1
I000003	Itineraris preestablerts i balissats per al personal	1 /23
I000013	Ordre i neteja	2
I000014	Preparació i manteniment de les superfícies de treball	2
I000015	Organització de les zones de pas i emmagatzematge	1 /2
I000025	Planificació d'àrees i llocs de treball	4
I000026	Planificació de recorreguts i maniobres per a màquines i camions	4 /23
I000027	Elecció dels mitjans auxiliars de manteniment	4
I000038	Substituir lo manual per lo mecànic	9 /11 /13
I000039	Planificació de compra i programa de manteniment d'eines	9
I000040	Formació de l'operari en l'ús i manteniment d'eines	9 /12 /13
I000041	Substituir la fabricació a obra per la prefabricació a taller	9
I000047	Planificació i procediments per a la càrrega i descàrrega de materials	11
I000050	No treballar ni estar al radi d'acció de les càrregues suspeses	11
I000051	Adequació dels recorreguts de la maquinària	12
I000053	Procediment d'utilització de la maquinària	12
I000054	Ús de recolzaments hidràulics	12
I000055	Elecció dels equips de manteniment	13
I000056	Paletització i eines ergonòmiques	13
I000058	Adaptar la feina a les característiques individuals de la persona que la realitza	13
I000060	Suspensió de les feines en condicions extremes	14
I000062	Planificar els treballs per a realitzar-los en zones protegides	14 /23
I000103	Planificació de les àrees de treball	25
I000104	Accessos i circulació independents per a personal i maquinària	25
I000105	Anivellar la maquinària per a la realització de l'activitat	25
I000106	El personal no ha de descansar al costat de màquines aturades	25
I000107	Limitació de la velocitat dels vehicles	25
I000152	Utilitzar mitjans mecànics (grues, transpalets, plataformes elevadores) per manipular càrregues	4
I000154	Verificar nivell lumínic mínim (250 lux) a itineraris i llocs de treball	2 /25
I000155	Controlar la temperatura i velocitat del vent als llocs de treball	14
I000159	Per manipular càrregues llargues amb grua, utilitzar biga de repartiment	4

G04 ESTRUCTURES
G04.G02 ESTRUCTURES DE FORMIGÓ IN SITU (ENCOFRATS/ARMADURES/FORMIGONAMENT/ANCORATGES I TESAT)

ESTRUCTURES DE FORMIGÓ ARMAT ELABORADES EN OBRA, ABOCAT AMB CUBILOT O BOMBA, ENCOFRAT METÀL·LIC O DE FUSTA

Avaluació de riscos

Id	Risc	P	G	A
1	CAIGUDA DE PERSONES A DIFERENT NIVELL Situació: MUNTATGE D'ENCOFRATS FORMIGONAT DE PILARS I JÀSSERES FORATS VERTICALS O HORIZONTALS	2	3	4
2	CAIGUDA DE PERSONES AL MATEIX NIVELL Situació: MATERIAL APLEGAT MATERIAL DE RUNES	2	1	2
3	CAIGUDA D'OBJECTES PER DESPLOM, ESFONDAMENT O ENSORRAMENT Situació: FALLIDES D'APUNTALAMENTS, ENCOFRATS	1	3	3
4	CAIGUDA D'OBJECTES PER MANIPULACIÓ O DE MATERIALS TRANSPORTATS Situació: DESCÀRREGA DE MATERIALS A LA VORA DEL SOSTRE CAIGUDA D'EINES MANUALS	2	3	4
6	TREPITJADES SOBRE OBJECTES Situació: APLECS DE MATERIAL TREPITJAR SOBRE FORMIGÓ FRESC, CASSETONS, ARMADURA	3	1	3
9	COPS AMB OBJECTES O EINES (TALLS) Situació: EINES MANUALS MANIPULACIÓ DE MATERIALS DIFERENTS TALLS	2	2	3
10	PROJECCIÓ DE FRAGMENTS O PARTÍCULES Situació: TREBALLS DE TALL DE MATERIALS ABOCAMENT DE FORMIGÓ	2	2	3
11	ATRAPAMENT PER O ENTRE OBJECTES Situació: TREBALLS DE COL·LOCACIÓ D'ENCOFRATS, ARMADURES PROCESSOS DE DESCÀRREGA DE MATERIALS	2	2	3
13	SOBRESFORÇOS Situació: TREBALLS MANUALS	2	2	3
14	EXPOSICIÓ A CONDICIONS AMBIENTALS EXTREMES Situació: TREBALLS A L'EXTERIOR	1	2	2
16	EXPOSICIÓ A CONTACTES ELÈCTRICS Situació: CONTACTES DIRECTES I INDIRECTES	1	3	3
18	CONTACTES AMB SUBSTÀNCIES NOCIVES (CÀUSTIQUES, CORROSIVES, IRRITANTS O AL·LÈRGENIQUES) Situació: CONTACTE AMB FORMIGÓ (CIMENT)	2	1	2
25	ATROPELLAMENTS O COPS AMB VEHICLES Situació: CIRCULACIÓ DE VEHICLES A OBRA	2	3	4

P: Probabilitat (1,2,3) / G: Gravetat (1,2,3) / A: Avaluació (1,2,3,4,5)

EQUIPS PROTECCIÓ INDIVIDUAL

Codi	UA	Descripció	Riscos
H141111	u	Casc de seguretat per a ús normal, contra cops, de polietilè amb un pes màxim de 400 g, homologat segons UNE-EN 812	1 /2 /3 /4 /6 /9 /10 /11 /14 /16 /18 /25
H142110	u	Ulleres de seguretat antiimpactes estàndard, amb muntura universal, amb visor transparent i tractament contra l'entelament, homologades segons UNE-EN 167 i UNE-EN 168	10 /14 /18
H142CD70	u	Pantalla facial per a protecció de riscos mecànics, amb visor de malla de reixeta metàl·lica, per acoblar al casc amb arnès abatible, homologada segons UNE-EN 1731	10
H1432012	u	Protector auditiu d'auricular, acoblat al cap amb arnès i orelles antisoroll, homologat segons UNE-EN 352-1 i UNE-EN 458	14
H1455710	u	Parella de guants d'alta resistència al tall i a l'abracció per a ferrallista, amb dits i palmell de cautxú rugós sobre suport de cotó, i subjecció elàstica al canell, homologats segons UNE-EN 388 i UNE-EN 420	9 /11
H145C002	u	Parella de guants de protecció contra riscos mecànics comuns de construcció nivell 3, homologats segons UNE-EN 388 i UNE-EN 420	1 /2 /3 /4 /6 /9 /10 /11 /14 /25
H145E003	u	Parella de guants contra agents químics i microorganismes, homologats segons UNE-EN 374-1, -2, -3 i UNE-EN 420	18
H145K153	u	Parella de guants de material aïllant per a treballs elèctrics, classe 00, logotip color beix, tensió màxima 500 V, homologats segons UNE-EN 420	16

H1461164	u	Parella de botes d'aigua de PVC de canya alta, per posada en obra del formigó, amb plantilla metàl·lica, amb sola antilliscant i folrades de niló rentable, homologades segons UNE-EN ISO 20344, UNE-EN ISO 20345, UNE-EN ISO 20346 i UNE-EN ISO 20347	6
H1463253	u	Parella de botes dielèctriques resistents a la humitat, de pell rectificada, amb turmellera encoixinada sola antilliscant i antiestàtica, falca amortidora per al taló, llengüeta de manxa, de despreniment ràpid, sense ferramenta metàl·lica, amb puntera reforçada, homologades segons DIN 4843	16
H1465275	u	Parella de botes baixes de seguretat industrial per a treballs de construcció en general, resistents a la humitat, de pell rectificada, amb turmellera encoixinada, amb puntera metàl·lica, sola antilliscant, falca amortidora d'impactes al taló i sense plantilla metàl·lica, homologades segons UNE-EN ISO 20344, UNE-EN ISO 20345, UNE-EN ISO 20346 i UNE-EN ISO 20347	1 / 2 / 3 / 4 / 6 / 9 / 10 / 11 / 14 / 18 / 25
H1465277	u	Parella de botes baixes de seguretat industrial per a encofrador, resistents a la humitat, de pell rectificada, amb turmellera encoixinada, amb puntera metàl·lica, sola antilliscant, falca amortidora d'impactes al taló i amb plantilla metàl·lica, homologades segons UNE-EN ISO 20344, UNE-EN ISO 20345, UNE-EN ISO 20346 i UNE-EN ISO 20347	6
H146J364	u	Parella de plantilles anticlaus de fleix d'acer de 0,4 mm de gruix, de 120 kg de resistència a la perforació, pintades amb pintures epoxi i folrades, homologades segons UNE-EN ISO 20344 i UNE-EN 12568	6
H147D405	u	Sistema anticaiguda compost per un arnès anticaiguda amb tirants, bandes secundàries, bandes subglúties, bandes de cuixa, recolzament dorsal per a subjecció, elements d'ajust, element dorsal d'enganxament d'arnès anticaiguda i sivella, incorporat a un subsistema anticaiguda de tipus lliscant sobre línia d'ancoratge flexible de llargària 10 m, homologat segons UNE-EN 361, UNE-EN 362, UNE-EN 364, UNE-EN 365 i UNE-EN 353-2	1
H147N000	u	Faixa de protecció dorsolumbar	13
H1481242	u	Granota de treball per a construcció, de polièster i cotó (65%-35%), color beix, trama 240, amb butxaques interiors, homologada segons UNE-EN 340	1 / 2 / 3 / 4 / 6 / 9 / 10 / 11 / 14 / 16 / 18 / 25
H1482222	u	Camisa de treball per a construcció, de polièster i cotó (65%-35%), color beix amb butxaques interiors, trama 240, homologada segons UNE-EN 340	14
H1485800	u	Armillà reflectant amb tires reflectants a la cintura, al pit i a l'esquena, homologada segons UNE-EN 471	25
H1486241	u	Casaca tipus enginyer, de polièster embuatada amb material aïllant, butxaques exteriors	14
H1487460	u	Impermeable amb jaqueta, caputxa i pantalons, per a obres públiques, de PVC soldat de 0,4 mm de gruix, de color viu, homologat segons UNE-EN 340	14
H148D900	u	Arnès per a senyalista, amb tires reflectants a la cintura, al pit, a l'esquena i als tirants, homologat segons UNE-EN 340 i UNE-EN 471	4

MITJANS AUXILIARS D'UTILITAT PREVENTIVA

Codi	UA	Descripció	Riscos
HX11X003	u	Bastida modular amb estructura tubular i sistema de seguretat amb tots els requisits reglamentaris en previsió de caigudes per a la realització d'estructures, tancaments, cobertes, i altres treballs en alçada	1
HX11X004	u	Barana definitiva, prevista en projecte, per a protecció de caigudes a diferent nivell	1
HX11X005	u	Escala modular d'estructura porticada, per accedir a cotes de diferent nivell, superiors a 7 m amb sistema de seguretat integrat	1
HX11X019	m	Marquesina de protecció en voladriu en bastida tubular amb sistema de seguretat amb tots els requisits reglamentaris, normalitzada i incorporada UNE-EN 12810-1 (HD-1000)	4
HX11X021	u	Passadís de protecció prefabricat metàl·lic amb sistema de seguretat amb tots els requisits reglamentaris, de llargària 2,5 m, d'amplària 1,1 m, amb paviment de entramat de platines metàl·liques i rampes articulades, baranes metàl·liques reglamentàries, muntants de 2 m d'alçada, sostre de xapa d'acer de 3 mm de gruix	2 / 4

SISTEMES DE PROTECCIÓ COL·LECTIVA

Codi	UA	Descripció	Riscos
H1510001	m2	Protecció horitzontal sota l'encofrat de sostres amb xarxa de fil trenat de poliamida no regenerada, de tenacitat alta, de 4 mm de diàmetre i 80x80 mm de pas de malla, amb corda perimetral de poliamida de 12 mm de diàmetre nuada a la xarxa, unida a l'estructura de sotaponts de l'encofrat mitjançant ganxos metàl·lics cada metre, amb el desmuntatge inclòs	1
H1512005	m2	Protecció col·lectiva vertical de bastides tubulars i/o muntacàrregues amb malla de polipropilè tupida tipus mosquitera, traus perimetrals amb reforç i corda de diàmetre 6 mm i amb el desmuntatge inclòs	4
H1512007	m	Protecció col·lectiva vertical del perímetre de les façanes contra caigudes de	1 / 4

		persones u objectes, amb suport metàl·lic tipus mènsula, de llargària 2,5 m, barra porta xarxes horitzontal, serjant d'ancoratge al sostre, xarxa de seguretat horitzontal i amb el desmuntatge inclòs	
H1512013	m2	Protecció col·lectiva vertical dels laterals dels forats de les escales en tota l'alçada amb xarxa-teló normalitzada (UNE-EN 1263-1) de poliamida no regenerada, de tenacitat alta nuada amb corda perimetral de poliamida, ancoratge de fleix perforat i clau d'impacte d'acer i corda de cosit de 6 mm de diàmetre i amb el desmuntatge inclòs	1
H1512212	m	Protecció col·lectiva vertical del perímetre del sostre amb xarxa per a proteccions superficials contra caigudes, de fil trenat de poliamida no regenerada, de tenacitat alta, de 4 mm de diàmetre, 80x80 mm de pas de malla, corda perimetral de poliamida de 12 mm de diàmetre nuada a la xarxa, d'alçària 5 m, amb ancoratges d'emborsament inferior, fixada al sostre cada 0,5 m amb ganxos embeguts en el formigó, cordes d'hissat i subjecció de 12 mm de diàmetre, pescant metàl·lic de forca fixats al sostre cada 4,5 m amb ganxos embeguts en el formigó, en 1a col·locació i amb el desmuntatge inclòs	1
H151A1K1	m2	Protecció col·lectiva horitzontal d'obertures amb xarxa per a proteccions superficials contra caigudes, de fil trenat de poliamida no regenerada, de tenacitat alta, de 4 mm de diàmetre, 80x80 mm de pas de malla, corda perimetral de poliamida de 12 mm de diàmetre nuada a la xarxa, fixada amb fleix i tacs d'expansió i amb el desmuntatge inclòs	1
H151AJ01	m2	Protecció horitzontal d'obertures d'1 m de diàmetre com a màxim, en sostres, amb fusta i amb el desmuntatge inclòs	1
H152M671	m	Barana de protecció prefabricada per a forats d'ascensor, d'alçària 1 m, fixada amb cargols d'ataconat als brancals de fàbrica i amb el desmuntatge inclòs	1
H152N681	m	Barana de protecció sobre sostre o llosa, d'alçària 1 m, enjovada en cercol perimetral de formigó cada 2,5 m i amb el desmuntatge inclòs	1
H152PB21	m	Marquesina de protecció en voladriu de 3 m amb perfils d'acer IPN 140 fixats al sostre o llosa amb cargols passants i taulons de fusta, inclinació en l'extrem de 30 °, desmuntatge inclòs	4
H152U000	m	Tanca d'advertència o abalisament d'1 m d'alçada amb malla de polietilè taronja, fixada a 1 m del perímetre del sostre amb suports d'acer allotjats amb forats al sostre	1 / 2 / 3 / 4 / 6 / 9 / 10 / 11 / 13 / 14 / 16 / 18 / 25
H1534001	u	Peça de plàstic en forma de bolet, de color vermell, per a protecció dels extrems de les armadures per a qualsevol diàmetre, amb desmuntatge inclòs	1 / 2 / 6
HBBA005	u	Senyal de prohibició, normalitzada amb pictograma negre sobre fons blanc, de forma circular amb cantells i banda transversal descendent d'esquerra a dreta a 45°, en color vermell, diàmetre 29 cm, amb cartell explicatiu rectangular, per ser vista fins 12 m, fixada i amb el desmuntatge inclòs	1 / 2 / 4 / 6 / 9 / 10 / 11 / 13 / 14 / 16 / 18 / 25
HBBA115	u	Senyal de obligació, normalitzada amb pictograma blanc sobre fons blau, de forma circular amb cantells en color blanc, diàmetre 29 cm, amb cartell explicatiu rectangular, per ser vista fins 12 m, fixada i amb el desmuntatge inclòs	1 / 2 / 4 / 6 / 9 / 10 / 11 / 13 / 14 / 16 / 18 / 25
HBBAE001	u	Rètol adhesiu (MIE-RAT.10) de maniobra per a quadre o pupitre de control elèctric, adherit	16
HBBAF004	u	Senyal d'advertència, normalitzada amb pictograma negre sobre fons groc, de forma triangular amb el cantell negre, costat major 41 cm, amb cartell explicatiu rectangular, per ser vista fins 12 m de distància, fixada i amb el desmuntatge inclòs	1 / 2 / 4 / 6 / 9 / 10 / 11 / 13 / 14 / 16 / 18 / 25
HDS11411	m	Baixant de runes de tub de PVC, de 40 cm de diàmetre, amb boques de descàrrega, brides i acoblament, col·locat i amb el desmuntatge inclòs	10

MESURES PREVENTIVES

Codi	Descripció	Riscos
I0000002	Planificar els treballs per a mantenir el màxim de temps possible les proteccions	1
I0000003	Itineraris preestablerts i balissats per al personal	1
I0000004	Revisió i manteniment periòdic de SPC	1
I0000005	Integrar la seguretat al disseny arquitectònic	1
I0000006	Disseny i estudi de les mesures preventives en fase de projecte	1
I0000007	Adoptar les mesures preventives necessàries per al manteniment correcte posterior	1
I0000008	Personal qualificat per a treballs en alçada	1
I0000010	Executar les escales a la vegada que el sostre de la planta a la que doni accés	1
I0000013	Ordre i neteja	1 / 2 / 6
I0000014	Preparació i manteniment de les superfícies de treball	2 / 6
I0000015	Organització de les zones de pas i emmagatzematge	2 / 6
I0000020	No realitzar treballs a la mateixa vertical	3 / 4
I0000022	Condensar la planta inferior en que s'ha de formigonar	3
I0000025	Planificació d'àrees i llocs de treball	3 / 4
I0000026	Planificació de recorreguts i maniobres per a màquines i camions	4
I0000028	Impedir l'accés de personal dins del radi d'acció de càrregues suspeses	4
I0000029	No balancejar les càrregues suspeses	4
I0000030	Suspendre i aixecar les càrregues dins de l'envolcall o fleixos originals	4
I0000038	Substituir lo manual per lo mecànic	9

I0000039	Planificació de compra i programa de manteniment d'eines	9
I0000040	Formació de l'operari en l'ús i manteniment d'eines	9
I0000041	Substituir la fabricació a obra per la prefabricació a taller	9
I0000042	Evitar processos de manipulació de materials a obra	9
I0000044	Evitar processos de tallat de materials a l'obra	10
I0000045	Formació	9 /10 /11 /13 /18
I0000046	Evitar processos d'ajust en obra	10
I0000047	Planificació i procediments per a la càrrega i descàrrega de materials	11
I0000048	No treballar al costat de paraments acabats de fer (< 48 h)	11
I0000050	No treballar ni estar al radi d'acció de les càrregues suspeses	11
I0000060	Suspensió de les feines en condicions extremes	14
I0000061	Rotació dels llocs de treball	14
I0000062	Planificar els treballs per a realitzar-los en zones protegides	14
I0000068	Elecció i manteniment de les eines elèctriques	16
I0000069	Formació i habilitació específica per a cada eina	16
I0000070	Compliment del REBT pel que fa a equips de protecció	16
I0000071	Revisió de la posta a terra	16
I0000072	Realitzar els treballs sobre superfícies seques	16
I0000073	Disposar de quadres elèctrics secundaris	16
I0000103	Planificació de les àrees de treball	25
I0000104	Accessos i circulació independents per a personal i maquinària	25
I0000106	El personal no ha de descansar al costat de màquines aturades	25
I0000107	Limitació de la velocitat dels vehicles	25
I0000149	Realitzar treballs formigonament pilars amb plataforma amb proteccions reglamentaries	1
I0000150	No utilitzar escales de ma per formigonar pilars. Utilitzar plataformes de treball estables.	1
I0000152	Utilitzar mitjans mecànics(grues, transpalets, plataformes elevadores) per manipular càrregues	4
I0000154	Verificar nivell lumínic mínim (250 lux) a itineraris i llocs de treball	1 /2 /6 /9 /25
I0000155	Controlar la temperatura i velocitat del vent als llocs de treball	14
I0000159	Per manipular càrregues llargues amb grua, utilitzar biga de repartiment	4 /11
I0000160	Traslladar materials amb la grua dins d'una caixa o sarcòfeg	4 /11
I0000161	Verificar que les connexions de les màquines es facin amb endolls reglamentaris	16

G08 PAVIMENTS

G08.G01 PAVIMENTS AMORFS (FORMIGÓ, SUBBASES, TERRA, SAULO, BITUMINOSOS I REGS)

EXECUCIÓ I MANTENIMENT DE PAVIMENTS CONTINUS

Avaluació de riscos

Id	Risc	P	G	A
1	CAIGUDA DE PERSONES A DIFERENT NIVELL Situació: TREBALLS EN VORES DE TALÚS	1	3	3
2	CAIGUDA DE PERSONES AL MATEIX NIVELL Situació: ITINERARI OBRA	2	2	3
4	CAIGUDA D'OBJECTES PER MANIPULACIÓ O DE MATERIALS TRANSPORTATS Situació: TRANSPORT DE BETUMS, TERRES, QUITRANS...	1	2	2
6	TREPITJADES SOBRE OBJECTES Situació: TREPITJADES SOBRE ELEMENTS CALENTS. BETUMS, QUITRANS...	2	1	2
9	COPS AMB OBJECTES O EINES (TALLS) Situació: ÚS D'EINES MANUALS	1	2	2
10	PROJECCIÓ DE FRAGMENTS O PARTÍCULES Situació: TREBALLS DE COL·LOCACIÓ I ESTESA DE BETUMS, QUITRANS...	2	1	2
11	ATRAPAMENT PER O ENTRE OBJECTES Situació: MAQUINÀRIA PRÒPIA DE L'OBRA	1	2	2
12	ATRAPAMENT PER BOLCADA DE MÀQUINES, TRACTORS O VEHICLES Situació: MAQUINÀRIA DE COMPACTACIÓ EN LA PROXIMITAT DE LES VORES DEL TALÚS	1	3	3
13	SOBRESFORÇOS Situació: ÚS D'EINES MANUALS	2	2	3
14	EXPOSICIÓ A CONDICIONS AMBIENTALS EXTREMES Situació: TREBALLS A L'EXTERIOR	1	2	2
15	CONTACTES TÈRMICS Situació: COL·LOCACIÓ DE BETUMS	2	2	3
16	EXPOSICIÓ A CONTACTES ELÈCTRICS Situació: CONTACTES DIRECTES I INDIRECTES CONTACTES AMB INSTAL·LACIONS EXISTENTS	1	2	2
17	INHALACIÓ O INGESTIÓ DE SUBSTÀNCIES NOCIVES Situació: POLS DE LA CIRCULACIÓ DE VEHICLES POLS DE SITGES DE CIMENT	2	1	2
25	ATROPELLAMENTS O COPS AMB VEHICLES Situació: CIRCULACIÓ ALIENA I PRÒPIA DE L'OBRA	1	3	3
27	EXPOSICIÓ A VIBRACIONS Situació: MAQUINÀRIA	1	2	2

P: Probabilitat (1,2,3) / G: Gravetat (1,2,3) / A: Avaluació (1,2,3,4,5)

EQUIPS PROTECCIÓ INDIVIDUAL

Codi	UA	Descripció	Riscos
H1411111	u	Casc de seguretat per a ús normal, contra cops, de polietilè amb un pes màxim de 400 g, homologat segons UNE-EN 812	1 /2 /4 /6 /9 /10 /11 /12 /14 /15 /16 /25
H1421110	u	Ulleres de seguretat antiimpactes estàndard, amb muntura universal, amb visor transparent i tractament contra l'entelament, homologades segons UNE-EN 167 i UNE-EN 168	10 /14
H1432012	u	Protector auditiu d'auricular, acoblat al cap amb arnès i orelleres antisoroll, homologat segons UNE-EN 352-1 i UNE-EN 458	14
H1445003	u	Mascareta de protecció respiratòria, homologada segons UNE-EN 140	17
H1459630	u	Parella de guants per a soldador, amb palmell de pell, folre interior de cotó, i màniga llarga de serratge folrada de dril fort, homologats segons UNE-EN 407 i UNE-EN 420	15
H145C002	u	Parella de guants de protecció contra riscos mecànics comuns de construcció nivell 3, homologats segons UNE-EN 388 i UNE-EN 420	1 /2 /4 /6 /9 /10 /11 /12 /14 /25
H145K153	u	Parella de guants de material aïllant per a treballs elèctrics, classe 00, logotip color beix, tensió màxima 500 V, homologats segons UNE-EN 420	16
H1463253	u	Parella de botes dielèctriques resistents a la humitat, de pell rectificada, amb turmellera encoixinada sola antilliscant i antiestàtica, falca amortidora per al taló, llengüeta de manxa, de despeniment ràpid, sense ferramenta metàl·lica, amb puntera reforçada, homologades segons DIN 4843	16
H1465275	u	Parella de botes baixes de seguretat industrial per a treballs de construcció en general, resistents a la humitat, de pell rectificada, amb turmellera encoixinada, amb puntera metàl·lica, sola antilliscant, falca amortidora d'impactes al taló i sense plantilla metàl·lica, homologades segons UNE-EN ISO 20344, UNE-EN ISO 20345, UNE-EN ISO 20346 i UNE-EN ISO 20347	1 /2 /4 /6 /9 /10 /11 /12 /14 /15 /25

H1474600	u	Cinturó antivibració, ajustable i de teixit transpirable	27
H147D102	u	Sistema anticaiguda compost per un arnès anticaiguda amb tirants, bandes secundàries, bandes subglúties, bandes de cuixa, recolzament dorsal per a subjecció, elements d'ajust, element dorsal d'enganxament d'arnès anticaiguda i sivella, incorporat a un element d'amarrament compost per un terminal manufacturat, homologat segons UNE-EN 361, UNE-EN 362, UNE-EN 364, UNE-EN 365 i UNE-EN 354	1
H147L015	u	Aparell d'ancoratge per a equip de protecció individual contra caiguda d'alçada, homologat segons UNE-EN 795, amb fixació amb tac mecànic	1
H147N000	u	Faixa de protecció dorslubar	13
H1481343	u	Granota de treball per a construcció d'obres lineals en servei, de polièster i cotó (65%-35%), color groc, trama 240, amb butxaques interiors i tires reflectants, homologada segons UNE-EN 340	1 / 2 / 4 / 6 / 9 / 10 / 11 / 12 / 14 / 15 / 16 / 25
H1482320	u	Camisa de treball per a construcció d'obres lineals en servei, de polièster i cotó (65%-35%), color groc, homologada segons UNE-EN 340	14
H1485800	u	Armill reflectant amb tires reflectants a la cintura, al pit i a l'esquena, homologada segons UNE-EN 471	12 / 25
H1486241	u	Casaca tipus enginyer, de polièster embuatada amb material aïllant, butxaques exteriors	14
H1487460	u	Impermeable amb jaqueta, caputxa i pantalons, per a obres públiques, de PVC soldat de 0,4 mm de gruix, de color viu, homologat segons UNE-EN 340	14
H1489790	u	Jaqueta de treball per a construcció d'obres lineals en servei, de polièster i cotó (65%-35%), color groc, trama 240, amb butxaques interiors i tires reflectants, homologada segons UNE-EN 340	14

MITJANS AUXILIARS D'UTILITAT PREVENTIVA

Codi	UA	Descripció	Riscos
HX11X004	u	Barana definitiva, prevista en projecte, per a protecció de caigudes a diferent nivell	1

SISTEMES DE PROTECCIÓ COL·LECTIVA

Codi	UA	Descripció	Riscos
H1511015	m2	Protecció amb xarxa de seguretat horitzontal sota bigues en viaductes o ponts, ancorada a suports metàl·lics, i amb el desmuntatge inclòs	1
H1511017	m2	Protecció amb xarxa de seguretat horitzontal en trams laterals en viaductes o ponts, ancorada a suports metàl·lics, en voladiu, i amb el desmuntatge inclòs	1
H1512013	m2	Protecció col·lectiva vertical dels laterals dels forats de les escales en tota l'alçada amb xarxa-teló normalitzada (UNE-EN 1263-1) de poliamida no regenerada, de tenacitat alta nuada amb corda perimetral de poliamida, ancoratge de fleix perforat i clau d'impacte d'acer i corda de cosit de 6 mm de diàmetre i amb el desmuntatge inclòs	1
H1512212	m	Protecció col·lectiva vertical del perímetre del sostre amb xarxa per a proteccions superficials contra caigudes, de fil trenat de poliamida no regenerada, de tenacitat alta, de 4 mm de diàmetre, 80x80 mm de pas de malla, corda perimetral de poliamida de 12 mm de diàmetre nuada a la xarxa, d'alçada 5 m, amb ancoratges d'emborsament inferior, fixada al sostre cada 0,5 amb ganxos embeguts en el formigó, cordes d'hissat i subjecció de 12 mm de diàmetre, pescant metàl·lic de força fixats al sostre cada 4,5 m amb ganxos embeguts en el formigó, en 1a col·locació i amb el desmuntatge inclòs	1
H151A1K1	m2	Protecció col·lectiva horitzontal d'obertures amb xarxa per a proteccions superficials contra caigudes, de fil trenat de poliamida no regenerada, de tenacitat alta, de 4 mm de diàmetre, 80x80 mm de pas de malla, corda perimetral de poliamida de 12 mm de diàmetre nuada a la xarxa, fixada amb fleix i tacs d'expansió i amb el desmuntatge inclòs	1
H152J105	m	Cable fiador per al cinturó de seguretat, fixat en ancoratges de servei i amb el desmuntatge inclòs	1
H152U000	m	Tanca d'advertència o abalisament d'1 m d'alçada amb malla de polietilè taronja, fixada a 1 m del perímetre del sostre amb suports d'acer allotjats amb forats al sostre	1 / 2 / 4 / 6 / 11 / 15
H153A9F1	u	Topall per a descàrrega de camions en excavacions, de 4 m d'amplada amb tauló de fusta i perfils IPN 100 clavats al terreny i amb el desmuntatge inclòs	12 / 25
HBBA005	u	Senyal de prohibició, normalitzada amb pictograma negre sobre fons blanc, de forma circular amb cantells i banda transversal descendent d'esquerra a dreta a 45°, en color vermell, diàmetre 29 cm, amb cartell explicatiu rectangular, per ser vista fins 12 m, fixada i amb el desmuntatge inclòs	1 / 2 / 4 / 6 / 9 / 10 / 11 / 12 / 13 / 14 / 15 / 16 / 17 / 27
HBBA115	u	Senyal de obligació, normalitzada amb pictograma blanc sobre fons blau, de forma circular amb cantells en color blanc, diàmetre 29 cm, amb cartell explicatiu rectangular, per ser vista fins 12 m, fixada i amb el desmuntatge inclòs	1 / 2 / 4 / 6 / 9 / 10 / 11 / 12 / 13 / 14 / 15 / 16 / 17 / 27
HBBAF004	u	Senyal d'advertència, normalitzada amb pictograma negre sobre fons groc, de forma triangular amb el cantell negre, costat major 41 cm, amb cartell explicatiu rectangular, per ser vista fins 12 m de distància, fixada i amb el desmuntatge inclòs	1 / 2 / 4 / 6 / 9 / 10 / 11 / 12 / 13 / 14 / 15 / 16 / 17 / 27

MESURES PREVENTIVES

Codi	Descripció	Riscos
I0000002	Planificar els treballs per a mantenir el màxim de temps possible les proteccions	1
I0000003	Itineraris preestablerts i balissats per al personal	1
I0000004	Revisió i manteniment periòdic de SPC	1
I0000013	Ordre i neteja	2 / 6 / 17
I0000014	Preparació i manteniment de les superfícies de treball	2 / 6
I0000015	Organització de les zones de pas i emmagatzematge	2 / 6
I0000026	Planificació de recorreguts i maniobres per a màquines i camions	4
I0000027	Elecció dels mitjans auxiliars de manteniment	4
I0000028	Impedir l'accés de personal dins del radi d'acció de càrregues suspeses	4
I0000031	Per a la manipulació de materials voluminosos i/o pesats, sol·licitar un procediment de treball específic	4
I0000038	Substituir lo manual per lo mecànic	9 / 10 / 15
I0000039	Planificació de compra i programa de manteniment d'eines	9
I0000040	Formació de l'operari en l'ús i manteniment d'eines	9 / 11 / 12
I0000042	Evitar processos de manipulació de materials a obra	9
I0000045	Formació	10 / 13
I0000051	Adequació dels recorreguts de la maquinària	12
I0000053	Procediment d'utilització de la maquinària	12 / 15
I0000055	Elecció dels equips de manteniment	13
I0000060	Suspensió de les feines en condicions extremes	14
I0000061	Rotació dels llocs de treball	27
I0000067	No treballar al costat de línies elèctriques amb cables nusos	16
I0000068	Elecció i manteniment de les eines elèctriques	16
I0000069	Formació i habilitació específica per a cada eina	16
I0000070	Compliment del REBT pel que fa a equips de protecció	16
I0000071	Revisió de la posta a terra	16
I0000073	Disposar de quadres elèctrics secundaris	16
I0000074	Reg de les zones de treball	17
I0000084	Talls amb serra de trepar per via humida, amb proteccions integrades	10
I0000086	Substituir els materials amb substàncies nocives	17
I0000103	Planificació de les àrees de treball	25
I0000104	Accessos i circulació independents per a personal i maquinària	25
I0000105	Anivellar la maquinària per a la realització de l'activitat	25
I0000106	El personal no ha de descansar al costat de màquines aturades	25
I0000107	Limitació de la velocitat dels vehicles	25
I0000110	Eliminar vibracions en origen	27
I0000152	Utilitzar mitjans mecànics (grues, transpalets, plataformes elevadores) per manipular càrregues	13
I0000154	Verificar nivell lumínic mínim (250 lux) a itineraris i llocs de treball	2 / 6 / 9 / 25
I0000155	Controlar la temperatura i velocitat del vent als llocs de treball	14
I0000161	Verificar que les connexions de les màquines es facin amb endolls reglamentaris	16

G08.G02 PECES (PEDRA, CERÀMICA, MORTER, ETC.)

EXECUCIÓ I MANTENIMENT DE PAVIMENTS DISCONTINUS

Avaluació de riscos

Id	Risc	P	G	A
2	CAIGUDA DE PERSONES AL MATEIX NIVELL Situació: ITINERARI D'OBRA IRREGULARITAT DE LA ZONA DE TREBALL	2	1	2
4	CAIGUDA D'OBJECTES PER MANIPULACIÓ O DE MATERIALS TRANSPORTATS Situació: TRANSPORT DE MATERIAL MANIPULACIÓ DE BLOCS DE PEDRA	2	1	2
6	TREPITJADES SOBRE OBJECTES Situació: ITINERARI D'OBRA APLECS DE MATERIAL	2	1	2
9	COPS AMB OBJECTES O EINES (TALLS) Situació: ÚS D'EINES MANUALS	2	1	2
10	PROJECCIÓ DE FRAGMENTS O PARTÍCULES Situació: TALL EN SEC DE PECES, PEDRES RETIRADA DE RUNA	1	2	2
12	ATRAPAMENT PER BOLCADA DE MÀQUINES, TRACTORS O VEHICLES Situació: TREBALLS DE COL·LOCACIÓ DE MATERIAL PRÒXIM A TALUSSOS	1	2	2
13	SOBREESFORÇOS Situació: MANIPULACIÓ DE MATERIALS ÚS D'EINES MANUALS	2	1	2
14	EXPOSICIÓ A CONDICIONS AMBIENTALS EXTREMES Situació: TREBALLS A L'EXTERIOR	1	2	2
16	EXPOSICIÓ A CONTACTES ELÈCTRICS Situació: CONTACTES DIRECTES I INDIRECTES EXISTÈNCIA D'INSTAL·LACIONS SOTERRADES DESCÀRREGA DE MATERIAL	1	3	3
17	INHALACIÓ O INGESTIÓ DE SUBSTÀNCIES NOCIVES Situació: POLS DE TERRES CONFECCIÓ DE MORTER TALL DE PEDRA, CERÀMICA	2	1	2
18	CONTACTES AMB SUBSTÀNCIES NOCIVES (CAUSTIQUES, CORROSIVES, IRRITANTS O AL·LÈRGENIQUES) Situació: CONTACTES AMB MORTER (CIMENT)	2	1	2
25	ATROPELLAMENTS O COPS AMB VEHICLES Situació: CIRCULACIÓ ALIENA I PRÒPIA D'OBRA FEINES DE MANTENIMENT	2	2	3
26	EXPOSICIÓ A SOROLLS Situació: MAQUINÀRIA	2	1	2

P: Probabilitat (1,2,3) / G: Gravetat (1,2,3) / A: Avaluació (1,2,3,4,5)

EQUIPS PROTECCIÓ INDIVIDUAL

Codi	UA	Descripció	Riscos
H1411111	u	Casc de seguretat per a ús normal, contra cops, de polietilè amb un pes màxim de 400 g, homologat segons UNE-EN 812	2 / 4 / 6 / 9 / 10 / 12 / 14 / 16 / 18 / 25 / 26
H1421110	u	Ulleres de seguretat antiimpactes estàndard, amb muntura universal, amb visor transparent i tractament contra l'entelament, homologades segons UNE-EN 167 i UNE-EN 168	9 / 10
H1431101	u	Protector auditiu de tap d'escuma, homologat segons UNE-EN 352-2 i UNE-EN 458	26
H1445003	u	Mascareta de protecció respiratòria, homologada segons UNE-EN 140	17
H145C002	u	Parella de guants de protecció contra riscos mecànics comuns de construcció nivell 3, homologats segons UNE-EN 388 i UNE-EN 420	2 / 4 / 6 / 9 / 10 / 12 / 14 / 18 / 25
H145K397	u	Parella de guants de material aïllant per a treballs elèctrics, classe 1, logotip color blanc, tensió màxima 7500 V, homologats segons UNE-EN 420	16
H1463253	u	Parella de botes dielèctriques resistents a la humitat, de pell rectificada, amb turmellera encoixinada sola antilliscant i antiestàtica, falca amortidora per al taló, llengüeta de manxa, de despreniment ràpid, sense ferramenta metàl·lica, amb puntera reforçada, homologades segons DIN 4843	16
H1465275	u	Parella de botes baixes de seguretat industrial per a treballs de construcció en general, resistents a la humitat, de pell rectificada, amb turmellera encoixinada, amb puntera metàl·lica, sola antilliscant, falca amortidora d'impactes al taló i sense plantilla metàl·lica, homologades segons UNE-EN ISO 20344, UNE-EN ISO 20345, UNE-EN ISO 20346 i UNE-EN ISO 20347	2 / 4 / 6 / 9 / 10 / 12 / 14 / 18 / 25
H147N000	u	Faixa de protecció dorslumber	13

H1482320	u	Camisa de treball per a construcció d'obres lineals en servei, de polièster i cotó (65%-35%), color groc, homologada segons UNE-EN 340	2 / 4 / 6 / 9 / 10 / 12 / 14 / 16 / 18 / 25
H1483344	u	Pantalons de treball per a construcció d'obres lineals en servei, de polièster i cotó (65%-35%), color groc, trama 240, amb butxaques interiors i tires reflectants, homologats segons UNE-EN 340	2 / 4 / 6 / 9 / 10 / 12 / 14 / 16 / 18 / 25
H1485800	u	Armill reflectant amb tires reflectants a la cintura, al pit i a l'esquena, homologada segons UNE-EN 471	4 / 25
H1487460	u	Impermeable amb jaqueta, caputxa i pantalons, per a obres públiques, de PVC soldat de 0,4 mm de gruix, de color viu, homologat segons UNE-EN 340	14
H1489790	u	Jaqueta de treball per a construcció d'obres lineals en servei, de polièster i cotó (65%-35%), color groc, trama 240, amb butxaques interiors i tires reflectants, homologada segons UNE-EN 340	14

SISTEMES DE PROTECCIÓ COL·LECTIVA

Codi	UA	Descripció	Riscos
H152U000	m	Tanca d'advertència o abalisament d'1 m d'alçada amb malla de polietilè taronja, fixada a 1 m del perímetre del sostre amb suports d'acer allotjats amb forats al sostre	2 / 4 / 6 / 9 / 10 / 12 / 17 / 25
H153A9F1	u	Topall per a descàrrega de camions en excavacions, de 4 m d'amplada amb tauló de fusta i perfils IPN 100 clavats al terreny i amb el desmuntatge inclòs	4 / 12 / 25
HBBAA005	u	Senyal de prohibició, normalitzada amb pictograma negre sobre fons blanc, de forma circular amb cantells i banda transversal descendent d'esquerra a dreta a 45°, en color vermell, diàmetre 29 cm, amb cartell explicatiu rectangular, per ser vista fins 12 m, fixada i amb el desmuntatge inclòs	2 / 4 / 6 / 9 / 10 / 12 / 13 / 14 / 16 / 17 / 18 / 25 / 26
HBBAB115	u	Senyal de obligació, normalitzada amb pictograma blanc sobre fons blau, de forma circular amb cantells i banda transversal descendent d'esquerra a dreta a 45°, en color vermell, diàmetre 29 cm, amb cartell explicatiu rectangular, per ser vista fins 12 m, fixada i amb el desmuntatge inclòs	2 / 4 / 6 / 9 / 10 / 12 / 13 / 14 / 16 / 17 / 18 / 25 / 26
HBBAE001	u	Rètol adhesiu (MIE-RAT.10) de maniobra per a quadre o pupitre de control elèctric, adherit	16
HBBAF004	u	Senyal d'advertència, normalitzada amb pictograma negre sobre fons groc, de forma triangular amb el cantell negre, costat major 41 cm, amb cartell explicatiu rectangular, per ser vista fins 12 m de distància, fixada i amb el desmuntatge inclòs	2 / 4 / 6 / 9 / 10 / 12 / 13 / 14 / 16 / 17 / 18 / 25 / 26

MESURES PREVENTIVES

Codi	Descripció	Riscos
I0000013	Ordre i neteja	2 / 6 / 17
I0000014	Preparació i manteniment de les superfícies de treball	2 / 6
I0000015	Organització de les zones de pas i emmagatzematge	2 / 6
I0000025	Planificació d'àrees i llocs de treball	4
I0000026	Planificació de recorreguts i maniobres per a màquines i camions	4
I0000027	Elecció dels mitjans auxiliars de manteniment	4
I0000028	Impedir l'accés de personal dins del radi d'acció de càrregues suspeses	4
I0000030	Suspendre i aixecar les càrregues dins de l'envolcall o fleixos originals	4
I0000031	Per a la manipulació de materials voluminosos i/o pesats, sol·licitar un procediment de treball específic	4
I0000033	Solicitar habilitació professional del personal encarregat del manteniment de l'obra	4
I0000038	Substituir lo manual per lo mecànic	9 / 10
I0000039	Planificació de compra i programa de manteniment d'eines	9
I0000040	Formació de l'operari en l'ús i manteniment d'eines	9 / 12 / 13
I0000041	Substituir la fabricació a obra per la prefabricació a taller	9
I0000042	Evitar processos de manipulació de materials a obra	9
I0000044	Evitar processos de tallat de materials a l'obra	10
I0000045	Formació	10 / 18
I0000046	Evitar processos d'ajust en obra	10
I0000051	Adequació dels recorreguts de la maquinària	12
I0000053	Procediment d'utilització de la maquinària	12
I0000055	Elecció dels equips de manteniment	13
I0000056	Paletització i eines ergonòmiques	13
I0000059	Elecció dels materials alternatius poc pesats i més manegables	13
I0000060	Suspensió de les feines en condicions extremes	14
I0000061	Rotació dels llocs de treball	17
I0000062	Planificar els treballs per a realitzar-los en zones protegides	14 / 26
I0000067	No treballar al costat de línies elèctriques amb cables nusos	16
I0000068	Elecció i manteniment de les eines elèctriques	16
I0000069	Formació i habilitació específica per a cada eina	16
I0000070	Compliment del REBT pel que fa a equips de protecció	16
I0000071	Revisió de la posta a terra	16
I0000072	Realitzar els treballs sobre superfícies seques	16
I0000073	Disposar de quadres elèctrics secundaris	16

I0000074	Reg de les zones de treball	17
I0000076	Reconeixement dels materials a enderrocar	17
I0000078	Evitar processos de divisió de material en sec	17
I0000080	Elecció dels materials al disseny del projecte	17
I0000084	Talls amb serra de trepar per via humida, amb proteccions integrades	17
I0000086	Substituir els materials amb substàncies nocives	17 /18
I0000103	Planificació de les àrees de treball	25
I0000104	Accessos i circulació independents per a personal i maquinària	25
I0000105	Anivellar la maquinària per a la realització de l'activitat	25
I0000107	Limitació de la velocitat dels vehicles	25
I0000108	Eliminar el soroll en origen	26
I0000152	Utilitzar mitjans mecànics(grues, transpalets, plataformes elevadores) per manipular càrregues	4
I0000154	Verificar nivell lumínic mínim (250 lux) a itineraris i llocs de treball	2 /6 /25
I0000155	Controlar la temperatura i velocitat del vent als llocs de treball	14
I0000157	Control del nivell sonor amb sonòmetre portàtil	26
I0000161	Verificar que les connexions de les màquines es facin amb endolls reglamentaris	16

G09 PROTECCIONS I SENYALITZACIÓ

G09.G01 COL.LOCACIÓ DE BARANES I SENYALS AMB SUPORTS METÀL.LICS

COL.LOCACIÓ D'ELEMENTS DE PROTECCIÓ I SENYALITZACIÓ AMB SUPORTS METÀL.LICS EN VIES DE CIRCULACIÓ I ZONES URBANITZADES

Avaluació de riscos

Id	Risc	P	G	A
1	CAIGUDA DE PERSONES A DIFERENT NIVELL Situació: TREBALLS DE COL·LOCACIÓ D'ELEMENTS PROPERS A DESNIVELLS	1	3	3
2	CAIGUDA DE PERSONES AL MATEIX NIVELL Situació: ITINERARIS D'OBRA IRREGULARITAT DE LA SUPERFÍCIE DE TREBALL	2	1	2
4	CAIGUDA D'OBJECTES PER MANIPULACIÓ O DE MATERIALS TRANSPORTATS Situació: TRANSPORT I MANIPULACIÓ DE MATERIALS	1	3	3
6	TREPITJADES SOBRE OBJECTES Situació: SUPERFÍCIE DE TREBALL APLECS DE MATERIAL	1	2	2
9	COPS AMB OBJECTES O EINES (TALLS) Situació: ÚS D'EINES MANUALS COL·LOCACIÓ D'ELEMENTS	2	2	3
13	SOBRESFORÇOS Situació: CARRETEIG DE MATERIALS PESATS	2	1	2
14	EXPOSICIÓ A CONDICIONS AMBIENTALS EXTREMES Situació: TREBALLS A L'EXTERIOR	1	2	2
16	EXPOSICIÓ A CONTACTES ELÈCTRICS Situació: CONTACTES DIRECTES O INDIRECTES CONTACTES EN SOLDADURA ELÈCTRICA	1	3	3
17	INHALACIÓ O INGESTIÓ DE SUBSTÀNCIES NOCIVES Situació: POLS Y PARTICULES GENERADES EN TALLS	1	2	2
25	ATROPELLAMENTS O COPS AMB VEHICLES Situació: VEHICLES PROPIS D'OBRA I ALIENS	1	3	3

P: Probabilitat (1,2,3) / G: Gravetat (1,2,3) / A: Avaluació (1,2,3,4,5)

EQUIPS PROTECCIÓ INDIVIDUAL

Codi	UA	Descripció	Riscos
H1411111	u	Casc de seguretat per a ús normal, contra cops, de polietilè amb un pes màxim de 400 g, homologat segons UNE-EN 812	1 /2 /4 /6 /9 /14 /16 /25
H1431101	u	Protector auditiu de tap d'escuma, homologat segons UNE-EN 352-2 i UNE-EN 458	14
H1445003	u	Mascareta de protecció respiratòria, homologada segons UNE-EN 140	17
H1455710	u	Parella de guants d'alta resistència al tall i a l'abració per a ferrallista, amb dits i palmell de cautxú rugós sobre suport de cotó, i subjecció elàstica al canell, homologats segons UNE-EN 388 i UNE-EN 420	9
H145C002	u	Parella de guants de protecció contra riscos mecànics comuns de construcció nivell 3, homologats segons UNE-EN 388 i UNE-EN 420	1 /2 /4 /6 /14 /25
H145K153	u	Parella de guants de material aïllant per a treballs elèctrics, classe 00, logotip color beix, tensió màxima 500 V, homologats segons UNE-EN 420	16
H1463253	u	Parella de botes dielèctriques resistents a la humitat, de pell rectificada, amb turmellera encoixinada sola antilliscant i antiestàtica, falca amortidora per al taló, llengüeta de manxa, de despeniment ràpid, sense ferramenta metàl·lica, amb puntera reforçada, homologades segons DIN 4843	16
H1465275	u	Parella de botes baixes de seguretat industrial per a treballs de construcció en general, resistents a la humitat, de pell rectificada, amb turmellera encoixinada, amb puntera metàl·lica, sola antilliscant, falca amortidora d'impactes al taló i sense plantilla metàl·lica, homologades segons UNE-EN ISO 20344, UNE-EN ISO 20345, UNE-EN ISO 20346 i UNE-EN ISO 20347	1 /2 /4 /6 /9 /14 /25
H147D405	u	Sistema anticaiguda compost per un arnès anticaiguda amb tirants, bandes secundàries, bandes subglúties, bandes de cuixa, recolzament dorsal per a subjecció, elements d'ajust, element dorsal d'enganxament d'arnès anticaiguda i sivella, incorporat a un subsistema anticaiguda de tipus lliscant sobre línia d'ancoratge flexible de llargaria 10 m, homologat segons UNE-EN 361, UNE-EN 362, UNE-EN 364, UNE-EN 365 i UNE-EN 353-2	1
H147N000	u	Faixa de protecció dorslubar	13
H1481343	u	Granota de treball per a construcció d'obres lineals en servei, de polièster i cotó (65%-35%), color groc, trama 240, amb butxaques interiors i tires reflectants, homologada segons UNE-EN 340	1 /2 /4 /6 /9 /14 /16 /25
H1482320	u	Camisa de treball per a construcció d'obres lineals en servei, de polièster i cotó (65%-35%), color groc, homologada segons UNE-EN 340	14
H1485800	u	Armill reflectant amb tires reflectants a la cintura, al pit i a l'esquena, homologada	4 /25

segons UNE-EN 471	
H1486241	u Casaca tipus enginyer, de polièster embuatada amb material aïllant, butxaques exteriors 14
H1487460	u Impermeable amb jaqueta, caputxa i pantalons, per a obres públiques, de PVC soldat de 0,4 mm de gruix, de color viu, homologat segons UNE-EN 340 14

SISTEMES DE PROTECCIÓ COL·LECTIVA

Codi	UA	Descripció	Riscos
H152J105	m	Cable fiador per al cinturó de seguretat, fixat en ancoratges de servei i amb el desmuntatge inclòs	1
H152U000	m	Tanca d'advertència o abalisament d'1 m d'alçada amb malla de polietilè taronja, fixada a 1 m del perímetre del sostre amb suports d'acer allotjats amb forats al sostre	1 /2 /6 /9
H153A9F1	u	Topall per a descàrrega de camions en excavacions, de 4 m d'amplada amb tauló de fusta i perfils IPN 100 clavats al terreny i amb el desmuntatge inclòs	4 /25
H15B0007	u	Pantalla aïllant per a treballs en zones d'influència de línies elèctriques en tensió	16
HBBA005	u	Senyal de prohibició, normalitzada amb pictograma negre sobre fons blanc, de forma circular amb cantells i banda transversal descendent d'esquerra a dreta a 45°, en color vermell, diàmetre 29 cm, amb cartell explicatiu rectangular, per ser vista fins 12 m, fixada i amb el desmuntatge inclòs	1 /2 /4 /6 /9 /13 /14 /16 /17 /25
HBBA115	u	Senyal de obligació, normalitzada amb pictograma blanc sobre fons blau, de forma circular amb cantells en color blanc, diàmetre 29 cm, amb cartell explicatiu rectangular, per ser vista fins 12 m, fixada i amb el desmuntatge inclòs	1 /2 /4 /6 /9 /13 /14 /16 /17 /25
HBBAF004	u	Senyal d'advertència, normalitzada amb pictograma negre sobre fons groc, de forma triangular amb el cantell negre, costat major 41 cm, amb cartell explicatiu rectangular, per ser vista fins 12 m de distància, fixada i amb el desmuntatge inclòs	1 /2 /4 /6 /9 /13 /14 /16 /17 /25
HBBJ0002	u	Semàfor de policarbonat, amb sistema òptic de diàmetre 210 mm amb una cara i un focus, òptica normal i lent de color ambre normal de vehicles 11/200, instal·lat i amb el desmuntatge inclòs	25

MESURES PREVENTIVES

Codi	Descripció	Riscos
I0000002	Planificar els treballs per a mantenir el màxim de temps possible les proteccions	1
I0000004	Revisió i manteniment periòdic de SPC	1
I0000005	Integrar la seguretat al disseny arquitectònic	1
I0000006	Disseny i estudi de les mesures preventives en fase de projecte	1
I0000008	Personal qualificat per a treballs en alçada	1
I0000013	Ordre i neteja	2 /6
I0000014	Preparació i manteniment de les superfícies de treball	2 /6
I0000015	Organització de les zones de pas i emmagatzematge	2 /6
I0000025	Planificació d'àrees i llocs de treball	4
I0000026	Planificació de recorreguts i maniobres per a màquines i camions	4
I0000027	Elecció dels mitjans auxiliars de manteniment	4
I0000028	Impedir l'accés de personal dins del radi d'acció de càrregues suspeses	4
I0000029	No balancejar les càrregues suspeses	4
I0000030	Suspendre i aixecar les càrregues dins de l'envolcall o fleixos originals	4
I0000031	Per a la manipulació de materials voluminosos i/o pesats, sol·licitar un procediment de treball específic	4
I0000038	Substituir lo manual per lo mecànic	9
I0000039	Planificació de compra i programa de manteniment d'eines	9
I0000040	Formació de l'operari en l'ús i manteniment d'eines	9 /13
I0000041	Substituir la fabricació a obra per la prefabricació a taller	9
I0000042	Evitar processos de manipulació de materials a obra	9
I0000055	Elecció dels equips de manteniment	13
I0000056	Paletització i eines ergonòmiques	13
I0000060	Suspensió de les feines en condicions extremes	14
I0000062	Planificar els treballs per a realitzar-los en zones protegides	14
I0000063	En cas de vent, apuntalament i fixació de tots els elements inestables	14
I0000067	No treballar al costat de línies elèctriques amb cables nusos	16
I0000068	Elecció i manteniment de les eines elèctriques	16
I0000069	Formació i habilitació específica per a cada eina	16
I0000070	Compliment del REBT pel que fa a equips de protecció	16
I0000071	Revisió de la posta a terra	16
I0000072	Realitzar els treballs sobre superfícies seques	16
I0000073	Disposar de quadres elèctrics secundaris	16
I0000078	Evitar processos de divisió de material en sec	17
I0000079	Realitzar els treballs a l'aire lliure, sempre a sotavent	17
I0000086	Substituir els materials amb substàncies nocives	17
I0000103	Planificació de les àrees de treball	25

I0000104	Accessos i circulació independents per a personal i maquinària	25
I0000105	Anivellar la maquinària per a la realització de l'activitat	25
I0000106	El personal no ha de descansar al costat de màquines aturades	25
I0000107	Limitació de la velocitat dels vehicles	25
I0000151	Per treballs en alçada utilitzar plataformes elevadores mecàniques o hidràuliques	1 /13
I0000152	Utilitzar mitjans mecànics (grues, transpalets, plataformes elevadores) per manipular càrregues	4 /13
I0000154	Verificar nivell lumínic mínim (250 lux) a itineraris i llocs de treball	1 /2 /6 /9 /25
I0000155	Controlar la temperatura i velocitat del vent als llocs de treball	14
I0000156	Detecció xarxes instal·lacions encastades o soterrades	16
I0000159	Per manipular càrregues llargues amb grua, utilitzar biga de repartiment	4
I0000161	Verificar que les connexions de les màquines es facin amb endolls reglamentaris	16

G10 INSTAL·LACIONS DE DRENATGE, D'EVACUACIÓ I CANALITZACIONS
G10.G01 ELEMENTS COL·LOCATS SUPERFICIALMENT (DESGUASSOS, EMBORNALS, BUNERES, ETC.)

XARXA HORIZONTAL D'EVACUACIÓ SOTERRADA SUPERFICIALMENT, PERICONS SIFÒNICS I DESGUASSOS, DE MATERIAL PREFABRICAT

Avaluació de riscos

Id	Risc	P	G	A
1	CAIGUDA DE PERSONES A DIFERENT NIVELL Situació: CAIGUDA EN RASES OBERTES	2	1	2
2	CAIGUDA DE PERSONES AL MATEIX NIVELL Situació: IRREGULARITAT DE LA SUPERFÍCIE DE TREBALL APLEC DE TERRES DE L'EXCAVACIÓ	2	1	2
3	CAIGUDA D'OBJECTES PER DESPLOM, ESFONDRAJAMENT O ENSORRAMENT Situació: CAIGUDA DE TERRES DEL TALÚS INESTABILITAT DEL TERRENY	1	3	3
6	TREPITJADES SOBRE OBJECTES Situació: SOBRE MATERIALS MAL APLEGATS	2	1	2
9	COPS AMB OBJECTES O EINES (TALLS) Situació: COPS AMB TUBS O PERICONS MANIPULACIÓ DE MATERIALS (TALL, UNIÓ DE PECES)	2	2	3
10	PROJECCIÓ DE FRAGMENTS O PARTÍCULES Situació: PROCESSOS D'AJUST DE MATERIAL, TALLS, UNIONS	1	2	2
11	ATRAPAMENT PER O ENTRE OBJECTES Situació: TREBALLS DE GUIATGE DE MATERIAL A LA SEVA COL·LOCACIÓ	2	2	3
13	SOBRESFORÇOS Situació: MANIPULACIÓ DE MATERIALS PESATS	2	2	3
14	EXPOSICIÓ A CONDICIONS AMBIENTALS EXTREMES Situació: TREBALLS A L'EXTERIOR	2	2	3
15	CONTACTES TÈRMICS Situació: TREBALLS D'UNIÓ: SOLDADURA, TERMOSELLAT	1	2	2
17	INHALACIÓ O INGESTIÓ DE SUBSTÀNCIES NOCIVES Situació: INHALACIÓ DE DISSOLVENTS POLS TERRES GASOS TÒXICS DE CONNEXIONS INCONTROLADES	1	2	2
18	CONTACTES AMB SUBSTÀNCIES NOCIVES (CAUSTIQUES, CORROSIVES, IRRITANTS O AL·LÈRGENIQUES) Situació: CONTACTES AMB COLES, CEMENTS	1	2	2
24	ACCIDENTS CAUSATS PER ÉSSERS VIUS Situació: MÚRIDS	1	2	2
25	ATROPELLAMENTS O COPS AMB VEHICLES Situació: MAQUINÀRIA PRÒPIA DE L'OBRA I VEHICLES D'ALTRES ACTIVITATS	2	3	4

P: Probabilitat (1,2,3) / G: Gravetat (1,2,3) / A: Avaluació (1,2,3,4,5)

EQUIPS PROTECCIÓ INDIVIDUAL

Codi	UA	Descripció	Riscos
H1411111	u	Casc de seguretat per a ús normal, contra cops, de polietilè amb un pes màxim de 400 g, homologat segons UNE-EN 812	1 / 2 / 3 / 6 / 9 / 10 / 11 / 14 / 15 / 18 / 24 / 25
H1421110	u	Ulleres de seguretat antiimpactes estàndard, amb muntura universal, amb visor transparent i tractament contra l'entelament, homologades segons UNE-EN 167 i UNE-EN 168	10 / 14
H1432012	u	Protector auditiu d'auricular, acoblat al cap amb arnès i orelles antisoroll, homologat segons UNE-EN 352-1 i UNE-EN 458	14
H1445003	u	Mascareta de protecció respiratòria, homologada segons UNE-EN 140	17
H1459630	u	Parella de guants per a soldador, amb palmell de pell, folre interior de cotó, i màniga llarga de serratge folrada de dril fort, homologats segons UNE-EN 407 i UNE-EN 420	15
H145C002	u	Parella de guants de protecció contra riscos mecànics comuns de construcció nivell 3, homologats segons UNE-EN 388 i UNE-EN 420	1 / 2 / 3 / 6 / 9 / 10 / 11 / 14 / 24 / 25
H145E003	u	Parella de guants contra agents químics i microorganismes, homologats segons UNE-EN 374-1, -2, -3 i UNE-EN 420	18
H1465275	u	Parella de botes baixes de seguretat industrial per a treballs de construcció en general, resistents a la humitat, de pell rectificada, amb turmellera encoixinada, amb puntera metàl·lica, sola antilliscant, falca amortidora d'impactes al taló i sense plantilla metàl·lica, homologades segons UNE-EN ISO 20344, UNE-EN ISO 20345, UNE-EN ISO 20346 i UNE-EN ISO 20347	1 / 2 / 3 / 6 / 9 / 10 / 11 / 14 / 15 / 18 / 24 / 25
H147D405	u	Sistema anticaiguda compost per un arnès anticaiguda amb tirants, bandes secundàries, bandes subglúties, bandes de cuixa, recolzament dorsal per a	1

subjecció, elements d'ajust, element dorsal d'enganxament d'arnès anticaiguda i sivella, incorporat a un subsistema anticaiguda de tipus lliscant sobre línia d'ancoratge flexible de llargaria 10 m, homologat segons UNE-EN 361, UNE-EN 362, UNE-EN 364, UNE-EN 365 i UNE-EN 353-2

H147N000	u	Faixa de protecció dorsllumbar	13
H1482320	u	Camisa de treball per a construcció d'obres lineals en servei, de polièster i cotó (65%-35%), color groc, homologada segons UNE-EN 340	1 / 2 / 3 / 6 / 9 / 10 / 11 / 14 / 15 / 18 / 24 / 25
H1483344	u	Pantalons de treball per a construcció d'obres lineals en servei, de polièster i cotó (65%-35%), color groc, trama 240, amb butxaques interiors i tires reflectants, homologats segons UNE-EN 340	1 / 2 / 3 / 6 / 9 / 10 / 11 / 14 / 15 / 18 / 24 / 25
H1485800	u	Armill reflectant amb tires reflectants a la cintura, al pit i a l'esquena, homologada segons UNE-EN 471	11 / 25
H1486241	u	Casaca tipus enginyer, de polièster embuatada amb material aïllant, butxaques exteriors	14
H1487460	u	Impermeable amb jaqueta, caputxa i pantalons, per a obres públiques, de PVC soldat de 0,4 mm de gruix, de color viu, homologat segons UNE-EN 340	14

SISTEMES DE PROTECCIÓ COL·LECTIVA

Codi	UA	Descripció	Riscos
H1511212	m2	Protecció de talús amb malla metàl·lica i làmina de polietilè ancorada amb barres d'acer amb cables, amb una malla de triple torsió, de 80 mm de pas de malla i 2,4 mm de diàmetre i làmina de polietilè d'alta densitat de 2 mm de gruix	3
H1522111	m	Barana de protecció en el perímetre de la coronació d'excavacions, d'alçària 1 m, amb travesser superior, travesser intermedi i muntants de tub metàl·lic de 2,3", sòcol de post de fusta, ancorada al terreny amb daus de formigó i amb el desmuntatge inclòs	1
H1529013	m	Pantalla de protecció contra desprendiments de la capa superficial del mantell vegetal, per mitja vessant, d'alçària 2 m amb xarxa de seguretat normalitzada UNE-EN 1263-1, posts de perfils IPN 140 encastats a terra i subjecció amb cables d'acer de diàmetre 3 mm i amb el desmuntatge inclòs	3
H152J105	m	Cable fiador per al cinturó de seguretat, fixat en ancoratges de servei i amb el desmuntatge inclòs	1
H152R013	m	Estacada de protecció contra desprendiments del terreny, per mitja vessant, d'alçària 3 m, amb malla galvanitzada de torsió triple i malla electrosoldada de barres corrugades d'acer sobre pals de perfils d'acer IPN 140 encastats a terra i subjectada amb cables d'acer de diàmetre 10 mm i amb el desmuntatge inclòs	3
H152U000	m	Tanca d'advertència o abalisament d'1 m d'alçada amb malla de polietilè taronja, fixada a 1 m del perímetre del sostre amb suports d'acer allotjats amb forats al sostre	1 / 25
H152V017	m3	Barrera de seguretat contra esllavissades en coronacions de rases i excavacions amb les terres deixades a la vora i amb el desmuntatge inclòs	3
H153A9F1	u	Topall per a descàrrega de camions en excavacions, de 4 m d'amplada amb tauló de fusta i perfils IPN 100 clavats al terreny i amb el desmuntatge inclòs	25
HBBAA005	u	Senyal de prohibició, normalitzada amb pictograma negre sobre fons blanc, de forma circular amb cantells i banda transversal descendent d'esquerra a dreta a 45°, en color vermell, diàmetre 29 cm, amb cartell explicatiu rectangular, per ser vista fins 12 m, fixada i amb el desmuntatge inclòs	1 / 2 / 3 / 6 / 9 / 10 / 11 / 13 / 14 / 15 / 17 / 18 / 24 / 25
HBBAB115	u	Senyal de obligació, normalitzada amb pictograma blanc sobre fons blau, de forma circular amb cantells en color blanc, diàmetre 29 cm, amb cartell explicatiu rectangular, per ser vista fins 12 m, fixada i amb el desmuntatge inclòs	1 / 2 / 3 / 6 / 9 / 10 / 11 / 13 / 14 / 15 / 17 / 18 / 24 / 25
HBBAF004	u	Senyal d'advertència, normalitzada amb pictograma negre sobre fons groc, de forma triangular amb el cantell negre, costat major 41 cm, amb cartell explicatiu rectangular, per ser vista fins 12 m de distància, fixada i amb el desmuntatge inclòs	1 / 2 / 3 / 6 / 9 / 10 / 11 / 13 / 14 / 15 / 17 / 18 / 24 / 25
HBBJ0002	u	Semàfor de policarbonat, amb sistema òptic de diàmetre 210 mm amb una cara i un focus, òptica normal i lent de color ambre normal de vehicles 11/200, instal·lat i amb el desmuntatge inclòs	25

MESURES PREVENTIVES

Codi	Descripció	Riscos
I0000002	Planificar els treballs per a mantenir el màxim de temps possible les proteccions	1
I0000003	Itineraris preestablerts i balissats per al personal	1 / 2 / 3
I0000004	Revisió i manteniment periòdic de SPC	1
I0000010	Executar les escales a la vegada que el sostre de la planta a la que doni accés	25
I0000012	Assegurar les escales de mà	1
I0000013	Ordre i neteja	2 / 6
I0000014	Preparació i manteniment de les superfícies de treball	2
I0000015	Organització de les zones de pas i emmagatzematge	2
I0000023	Solicitar dades de les característiques físiques de les terres	3
I0000024	Execució de treballs a l'interior de rases per equips	3

I0000025	Planificació d'àrees i llocs de treball	3 /25
I0000026	Planificació de recorreguts i maniobres per a màquines i camions	3
I0000038	Substituir lo manual per lo mecànic	9 /10
I0000039	Planificació de compra i programa de manteniment d'eines	9 /11
I0000040	Formació de l'operari en l'ús i manteniment d'eines	9 /15
I0000045	Formació	10 /11 /13 /15 /18
I0000046	Evitar processos d'ajust en obra	10
I0000047	Planificació i procediments per a la càrrega i descàrrega de materials	11
I0000050	No treballar ni estar al radi d'acció de les càrregues suspeses	11
I0000056	Paletització i eines ergonòmiques	13
I0000059	Elecció dels materials alternatius poc pessats i més manegables	13
I0000060	Suspensió de les feines en condicions extremes	14
I0000061	Rotació dels llocs de treball	14
I0000062	Planificar els treballs per a realitzar-los en zones protegides	14
I0000065	Evitar procés de soldadura a l'obra	15
I0000066	Utilitzar peces especials d'unió de PVC per tal d'evitar de dilatar les peces amb calor	15
I0000079	Realitzar els treballs a l'aire lliure, sempre a sotavent	17
I0000080	Elecció dels materials al disseny del projecte	17
I0000081	Canvi o modificació del procés de treball	17
I0000085	Ventilació de les zones de treball	17
I0000086	Substituir els materials amb substàncies nocives	17 /18
I0000101	Actuacions prèvies de desparasitació i desratització	24
I0000102	Procediment previ de treball	24
I0000104	Accessos i circulació independents per a personal i maquinària	25
I0000105	Anivellar la maquinària per a la realització de l'activitat	25
I0000106	El personal no ha de descansar al costat de màquines aturades	25
I0000107	Limitació de la velocitat dels vehicles	25
I0000151	Per treballs en alçada utilitzar plataformes elevadores mecàniques o hidràuliques	1 /13
I0000152	Utilitzar mitjans mecànics(grues, transpalets, plataformes elevadores) per manipular càrregues	3 /11 /13
I0000154	Verificar nivell lumínic mínim (250 lux) a itineraris i llocs de treball	2 /6 /9
I0000155	Controlar la temperatura i velocitat del vent als llocs de treball	14

G10.G02 ELEMENTS SOTERRATS (CLAVEGUERONS, POUS, DRENATGES)

XARXA HORIZONTAL D'EVACUACIÓ SOTERRADA, DE POUS DE REGISTRE, DRENATGES I DESGUASSOS, DE MATERIAL PREFABRICAT

Avaluació de riscos

Id	Risc	P	G	A
1	CAIGUDA DE PERSONES A DIFERENT NIVELL Situació: CAIGUDES EN RASES I POUS	2	3	4
2	CAIGUDA DE PERSONES AL MATEIX NIVELL Situació: IRREGULARITAT DE LA ZONA DE TREBALL	2	1	2
3	CAIGUDA D'OBJECTES PER DESPLOM, ESFONDAMENT O ENSORRAMENT Situació: CAIGUDA DE TERRA PROPERA A LA RASA O POU INESTABILITAT DEL TALÚS	2	3	4
4	CAIGUDA D'OBJECTES PER MANIPULACIÓ O DE MATERIALS TRANSPORTATS Situació: MANUTENCIÓ I COL·LOCACIÓ DE MATERIALS EN OBRA	2	2	3
6	TREPITJADES SOBRE OBJECTES Situació: APLECS DE MATERIAL IRREGULARITAT DE LA ZONA DE TREBALL	1	1	1
10	PROJECCIÓ DE FRAGMENTS O PARTÍCULES Situació: TREBALLS DE COL·LOCACIÓ Y AJUST DE MATERIALS	1	2	2
11	ATRAPAMENT PER O ENTRE OBJECTES Situació: TREBALLS DE COL·LOCACIÓ I AJUST DE MATERIALS	2	2	3
13	SOBREESFORÇOS Situació: MANIPULACIÓ DE MATERIALS PESATS	2	2	3
14	EXPOSICIÓ A CONDICIONS AMBIENTALS EXTREMES Situació: TREBALLS A L'EXTERIOR	2	2	3
15	CONTACTES TÈRMICS Situació: CONTACTES DIRECTES I INDIRECTES EXISTÈNCIA D'INSTAL·LACIONS SOTERRADES	1	2	2
17	INHALACIÓ O INGESTIÓ DE SUBSTÀNCIES NOCIVES Situació: POLS, GASOS DESPRESOS DE PROCESSOS DE COL·LOCACIÓ	1	2	2
18	CONTACTES AMB SUBSTÀNCIES NOCIVES (CAÚSTIQUES, CORROSIVES, IRRITANTS O AL·LÈRGIQUES) Situació: CONTACTES AMB COLES, CIMENT	1	2	2
24	ACCIDENTS CAUSATS PER ÉSSERS VIUS Situació: MÚRIDS	1	2	2
25	ATROPELLAMENTS O COPS AMB VEHICLES Situació: VEHICLES PROPIS I ALIENS DE L'OBRA	2	3	4

P: Probabilitat (1,2,3) / G: Gravetat (1,2,3) / A: Avaluació (1,2,3,4,5)

EQUIPS PROTECCIÓ INDIVIDUAL

Codi	UA	Descripció	Riscos
H1411111	u	Casc de seguretat per a ús normal, contra cops, de polietilè amb un pes màxim de 400 g, homologat segons UNE-EN 812	1 /2 /3 /4 /6 /10 /11 /14 /15 /18 /24 /25
H1421110	u	Ulleres de seguretat antiimpactes estàndard, amb muntura universal, amb visor transparent i tractament contra l'entelament, homologades segons UNE-EN 167 i UNE-EN 168	10 /14 /18
H1431101	u	Protector auditiu de tap d'escuma, homologat segons UNE-EN 352-2 i UNE-EN 458	14
H1432012	u	Protector auditiu d'auricular, acoblat al cap amb arnès i orelleres antisoroll, homologat segons UNE-EN 352-1 i UNE-EN 458	14 /25
H1445003	u	Mascareta de protecció respiratòria, homologada segons UNE-EN 140	17
H1459630	u	Parella de guants per a soldador, amb palmell de pell, folre interior de cotó, i màniga llarga de serratge folrada de dril fort, homologats segons UNE-EN 407 i UNE-EN 420	15
H145C002	u	Parella de guants de protecció contra riscos mecànics comuns de construcció nivell 3, homologats segons UNE-EN 388 i UNE-EN 420	1 /2 /3 /4 /6 /10 /11 /14 /24 /25
H145E003	u	Parella de guants contra agents químics i microorganismes, homologats segons UNE-EN 374-1, -2, -3 i UNE-EN 420	18
H1463253	u	Parella de botes dielèctriques resistents a la humitat, de pell rectificada, amb turmellera encoixinada sola antilliscant i antiestàtica, falca amortidora per al taló, llengüeta de manxa, de despreniment ràpid, sense ferramenta metàl·lica, amb puntera reforçada, homologades segons DIN 4843	1
H1465275	u	Parella de botes baixes de seguretat industrial per a treballs de construcció en general, resistents a la humitat, de pell rectificada, amb turmellera encoixinada, amb puntera metàl·lica, sola antilliscant, falca amortidora d'impactes al taló i sense plantilla metàl·lica, homologades segons UNE-EN ISO 20344, UNE-EN ISO 20345, UNE-EN ISO 20346 i UNE-EN ISO 20347	1 /2 /3 /4 /6 /10 /11 /14 /15 /18 /24 /25
H147N000	u	Faixa de protecció dorslumber	13

PROJECTE D'URBANITZACIÓ PPU SAU-2 BAGERGUE. T.M. DE NAUT ARAN.

H1481343	u	Granota de treball per a construcció d'obres lineals en servei, de polièster i cotó (65%-35%), color groc, trama 240, amb butxaques interiors i tires reflectants, homologada segons UNE-EN 340	1 / 2 / 3 / 4 / 6 / 10 / 11 / 14 / 15 / 18 / 24 / 25
H1482320	u	Camisa de treball per a construcció d'obres lineals en servei, de polièster i cotó (65%-35%), color groc, homologada segons UNE-EN 340	1 / 2 / 3 / 4 / 6 / 10 / 11 / 14 / 15 / 18 / 24 / 25
H1483344	u	Pantalons de treball per a construcció d'obres lineals en servei, de polièster i cotó (65%-35%), color groc, trama 240, amb butxaques interiors i tires reflectants, homologats segons UNE-EN 340	1 / 2 / 3 / 4 / 6 / 10 / 11 / 14 / 15 / 18 / 24 / 25
H1485800	u	Armilla reflectant amb tires reflectants a la cintura, al pit i a l'esquena, homologada segons UNE-EN 471	11 / 25
H1486241	u	Casaca tipus enginyer, de polièster embuatada amb material aïllant, butxaques exteriors	14
H1487460	u	Impermeable amb jaqueta, caputxa i pantalons, per a obres públiques, de PVC soldat de 0,4 mm de gruix, de color viu, homologat segons UNE-EN 340	14

MITJANS AUXILIARS D'UTILITAT PREVENTIVA

Codi	UA	Descripció	Riscos
HX11X022	u	Passadís de protecció prefabricat metàl·lic amb sistema de seguretat amb tots els requisits reglamentaris, de llargària 2,5 m, d'amplària 1,1 m, amb paviment de entramat de platines metàl·liques i rampes articulades, baranes metàl·liques reglamentàries	1

SISTEMES DE PROTECCIÓ COL·LECTIVA

Codi	UA	Descripció	Riscos
H1511212	m2	Protecció de talús amb malla metàl·lica i làmina de polietilè ancorada amb barres d'acer amb cables, amb una malla de triple torsió, de 80 mm de pas de malla i 2,4 mm de diàmetre i làmina de polietilè d'alta densitat de 2 mm de gruix	3
H1522111	m	Barana de protecció en el perímetre de la coronació d'excavacions, d'alçària 1 m, amb travesser superior, travesser intermedi i muntants de tub metàl·lic de 2,3'', sòcol de post de fusta, ancorada al terreny amb daus de formigó i amb el desmuntatge inclòs	1
H1529013	m	Pantalla de protecció contra desprendiments de la capa superficial del mantell vegetal, per mitja vessant, d'alçària 2 m amb xarxa de seguretat normalitzada UNE-EN 1263-1, posts de perfils IPN 140 encastats a terra i subjecció amb cables d'acer de diàmetre 3 mm i amb el desmuntatge inclòs	3
H152R013	m	Estacada de protecció contra desprendiments del terreny, per mitja vessant, d'alçària 3 m, amb malla galvanitzada de torsió triple i malla electrosoldada de barres corrugades d'acer sobre pals de perfils d'acer IPN 140 encastats a terra i subjectada amb cables d'acer de diàmetre 10 mm i amb el desmuntatge inclòs	3
H152U000	m	Tanca d'advertència o abalisament d'1 m d'alçada amb malla de polietilè taronja, fixada a 1 m del perímetre del sostre amb suports d'acer allotjats amb forats al sostre	1 / 25
H152V017	m3	Barrera de seguretat contra esclavissades en coronacions de rases i excavacions amb les terres deixades a la vora i amb el desmuntatge inclòs	3
HBAA005	u	Senyal de prohibició, normalitzada amb pictograma negre sobre fons blanc, de forma circular amb cantells i banda transversal descendent d'esquerra a dreta a 45°, en color vermell, diàmetre 29 cm, amb cartell explicatiu rectangular, per ser vista fins 12 m, fixada i amb el desmuntatge inclòs	1 / 2 / 3 / 4 / 6 / 10 / 11 / 13 / 14 / 15 / 17 / 18 / 24 / 25
HBBAB115	u	Senyal de obligació, normalitzada amb pictograma blanc sobre fons blau, de forma circular amb cantells en color blanc, diàmetre 29 cm, amb cartell explicatiu rectangular, per ser vista fins 12 m, fixada i amb el desmuntatge inclòs	1 / 2 / 3 / 4 / 6 / 10 / 11 / 13 / 14 / 15 / 17 / 18 / 24 / 25
HBBAF004	u	Senyal d'advertència, normalitzada amb pictograma negre sobre fons groc, de forma triangular amb el cantell negre, costat major 41 cm, amb cartell explicatiu rectangular, per ser vista fins 12 m de distància, fixada i amb el desmuntatge inclòs	1 / 2 / 3 / 4 / 6 / 10 / 11 / 13 / 14 / 15 / 17 / 18 / 24 / 25
HBBJ0002	u	Semàfor de policarbonat, amb sistema òptic de diàmetre 210 mm amb una cara i un focus, òptica normal i lent de color ambre normal de vehicles 11/200, instal·lat i amb el desmuntatge inclòs	25

MESURES PREVENTIVES

Codi	Descripció	Riscos
I0000002	Planificar els treballs per a mantenir el màxim de temps possible les proteccions	1
I0000003	Itineraris preestablerts i balissats per al personal	1
I0000004	Revisió i manteniment periòdic de SPC	1 / 3 / 25
I0000012	Assegurar les escales de mà	1
I0000013	Ordre i neteja	2 / 6
I0000014	Preparació i manteniment de les superfícies de treball	1 / 2 / 6
I0000015	Organització de les zones de pas i emmagatzematge	2 / 6

I0000020	No realitzar treballs a la mateixa vertical	3
I0000023	Solicitar dades de les característiques físiques de les terres	3
I0000024	Execució de treballs a l'interior de rases per equips	3
I0000025	Planificació d'àrees i llocs de treball	1 / 3 / 4 / 25
I0000026	Planificació de recorreguts i maniobres per a màquines i camions	3 / 4
I0000027	Elecció dels mitjans auxiliars de manteniment	4
I0000028	Impedir l'accés de personal dins del radi d'acció de càrregues suspeses	4
I0000029	No balancejar les càrregues suspeses	4
I0000030	Suspendre i aixecar les càrregues dins de l'envolcall o flexos originals	4
I0000031	Per a la manipulació de materials voluminosos i/o pesats, sol·licitar un procediment de treball específic	4
I0000038	Substituir lo manual per lo mecànic	10
I0000039	Planificació de compra i programa de manteniment d'eines	11
I0000044	Evitar processos de tallat de materials a l'obra	10
I0000045	Formació	10 / 11 / 13 / 18
I0000046	Evitar processos d'ajust en obra	10
I0000047	Planificació i procediments per a la càrrega i descàrrega de materials	11
I0000048	No treballar al costat de paraments acabats de fer (< 48 h)	11
I0000050	No treballar ni estar al radi d'acció de les càrregues suspeses	11
I0000056	Paletització i eines ergonòmiques	13
I0000059	Elecció dels materials alternatius poc pesats i més manegables	13
I0000060	Suspensió de les feines en condicions extremes	14
I0000061	Rotació dels llocs de treball	14
I0000062	Planificar els treballs per a realitzar-los en zones protegides	14
I0000067	No treballar al costat de línies elèctriques amb cables nusos	15
I0000068	Elecció i manteniment de les eines elèctriques	15
I0000069	Formació i habilitació específica per a cada eina	15
I0000070	Compliment del REBT pel que fa a equips de protecció	15
I0000071	Revisió de la posta a terra	15
I0000072	Realitzar els treballs sobre superfícies seques	15
I0000073	Disposar de quadres elèctrics secundaris	15
I0000074	Reg de les zones de treball	17
I0000078	Evitar processos de divisió de material en sec	17
I0000079	Realitzar els treballs a l'aire lliure, sempre a sotavent	17
I0000085	Ventilació de les zones de treball	17
I0000086	Substituir els materials amb substàncies nocives	17 / 18
I0000101	Actuacions prèvies de desparasitació i desratització	24
I0000102	Procediment previ de treball	24
I0000103	Planificació de les àrees de treball	25
I0000104	Accessos i circulació independents per a personal i maquinària	25
I0000105	Anivellar la maquinària per a la realització de l'activitat	25
I0000106	El personal no ha de descansar al costat de màquines aturades	25
I0000107	Limitació de la velocitat dels vehicles	25
I0000152	Utilitzar mitjans mecànics (grues, transpalets, plataformes elevadores) per manipular càrregues	3 / 4 / 11 / 13
I0000154	Verificar nivell lumínic mínim (250 lux) a itineraris i llocs de treball	1 / 2 / 6
I0000155	Controlar la temperatura i velocitat del vent als llocs de treball	14

G12 CANONADES PER A GASOS I FLUIDS
G12.G02 TUBS MUNTATS SOTERRATS
TUBS MUNTATS SOTERRATS
Avaluació de riscos

Id	Risc	P	G	A
1	CAIGUDA DE PERSONES A DIFERENT NIVELL Situació: TREBALLS EN ALÇADA PER AL MUNTATGE D'EQUIPS (DIPÒSITS, VÁLVULES, ETC.)	2	3	4
2	CAIGUDA DE PERSONES AL MATEIX NIVELL Situació: ITINERARIS A OBRA	1	2	2
4	CAIGUDA D'OBJECTES PER MANIPULACIÓ O DE MATERIALS TRANSPORTATS Situació: EN MANIPULACIÓ D'EINES I EQUIPS EN MANTENIMENT DE MATERIAL	1	3	3
6	TREPITJADES SOBRE OBJECTES Situació: EN ITINERARIS A OBRA	2	1	2
9	COPS AMB OBJECTES O EINES (TALLS) Situació: AMB EQUIPS, EINES EN PROCÉS DE DESEMBALATGE D'EQUIPS	3	1	3
10	PROJECCIÓ DE FRAGMENTS O PARTÍCULES Situació: PER ÚS DE RADIAL EN PROVES DE CÀRREGA FIXACIÓ DE SUPORTS SOLDADURA ELÈCTRICA	3	2	4
11	ATRAPAMENT PER O ENTRE OBJECTES Situació: EN LA COL·LOCACIÓ D'ELEMENTS PESANTS (DIPÒSITS)	2	2	3
12	ATRAPAMENT PER BOLCADA DE MÀQUINES, TRACTORS O VEHICLES Situació: EN LA COL·LOCACIÓ D'ELEMENTS PESANTS (DIPÒSITS)	1	3	3
13	SOBREESFORÇOS Situació: MANIPULACIÓ MANUAL	2	2	3
14	EXPOSICIÓ A CONDICIONS AMBIENTALS EXTREMES Situació: TREBALLS A L'EXTERIOR I LLOCS TANCATS	2	2	3
15	CONTACTES TÈRMICS Situació: SOLDADURES PER FLUIDS CALENTS	2	2	3
16	EXPOSICIÓ A CONTACTES ELÈCTRICS Situació: CONTACTES DIRECTES I INDIRECTES	1	3	3
17	INHALACIÓ O INGESTIÓ DE SUBSTÀNCIES NOCIVES Situació: GASOS SOLDADURA ELÈCTRICA FUITES DE GAS GASOS DE COMBUSTIÓ EN LLOCS TANCATS ÚS DE RADIAL	2	3	4
18	CONTACTES AMB SUBSTÀNCIES NOCIVES (CAÚSTIQUES, CORROSIVES, IRRITANTS O AL·LÈRGENIQUES) Situació: COLES LIQUATS DEL PETROLI	1	2	2
20	EXPLOSIONS Situació: OXIACETILÈ PROVES DE CÀRREGA RECIPIENTS A PRESSIÓ	1	3	3
21	INCENDIS Situació: PER ESPURNES EN PROCÉS DE PURGATGE PER FUITES DE COMBUSTIBLE PER TREBALLS DE SOLDADURA	1	3	3

P: Probabilitat (1,2,3) / G: Gravetat (1,2,3) / A: Avaluació (1,2,3,4,5)
EQUIPS PROTECCIÓ INDIVIDUAL

Codi	UA	Descripció	Riscos
H1411111	u	Casc de seguretat per a ús normal, contra cops, de polietilè amb un pes màxim de 400 g, homologat segons UNE-EN 812	1 / 2 / 4 / 6 / 9 / 10 / 11 / 12 / 14 / 15 / 16 / 18 / 20 / 21
H1421110	u	Ulleres de seguretat antiimpactes estàndard, amb muntura universal, amb visor transparent i tractament contra l'entelament, homologades segons UNE-EN 167 i UNE-EN 168	10 / 14 / 18
H142AC60	u	Pantalla facial per a soldadura elèctrica, amb marc abatible de mà i suport de polièster reforçat amb fibra de vidre vulcanitzada d'1,35 mm de gruix, amb visor inactínic semifosc amb protecció DIN 12, homologada segons UNE-EN 175	10
H1431101	u	Protector auditiu de tap d'escuma, homologat segons UNE-EN 352-2 i UNE-EN 458	14

H1445003	u	Mascareta de protecció respiratòria, homologada segons UNE-EN 140	17
H1459630	u	Parella de guants per a soldador, amb palmell de pell, folre interior de cotó, i màniga llarga de serratge folrada de dril fort, homologats segons UNE-EN 407 i UNE-EN 420	10 / 15
H145C002	u	Parella de guants de protecció contra riscos mecànics comuns de construcció nivell 3, homologats segons UNE-EN 388 i UNE-EN 420	1 / 2 / 4 / 6 / 9 / 10 / 11 / 12 / 14 / 20 / 21
H145E003	u	Parella de guants contra agents químics i microorganismes, homologats segons UNE-EN 374-1, -2, -3 i UNE-EN 420	18
H145K153	u	Parella de guants de material aïllant per a treballs elèctrics, classe 00, logotip color beix, tensió màxima 500 V, homologats segons UNE-EN 420	16
H1463253	u	Parella de botes dielèctriques resistents a la humitat, de pell rectificada, amb turmellera encoixinada sola antilliscant i antiestàtica, falca amortidora per al taló, llengüeta de manxa, de despreniment ràpid, sense ferramenta metàl·lica, amb puntera reforçada, homologades segons DIN 4843	16
H1465275	u	Parella de botes baixes de seguretat industrial per a treballs de construcció en general, resistents a la humitat, de pell rectificada, amb turmellera encoixinada, amb puntera metàl·lica, sola antilliscant, falca amortidora d'impactes al taló i sense plantilla metàl·lica, homologades segons UNE-EN ISO 20344, UNE-EN ISO 20345, UNE-EN ISO 20346 i UNE-EN ISO 20347	1 / 2 / 4 / 6 / 9 / 10 / 11 / 14 / 15 / 18 / 20 / 21
H147D405	u	Sistema anticaiguda compost per un arnès anticaiguda amb tirants, bandes secundàries, bandes subglúties, bandes de cuixa, recolzament dorsal per a subjecció, elements d'ajust, element dorsal d'enganxament d'arnès anticaiguda i sivella, incorporat a un subsistema anticaiguda de tipus lliscant sobre línia d'ancoratge flexible de llargaria 10 m, homologat segons UNE-EN 361, UNE-EN 362, UNE-EN 364, UNE-EN 365 i UNE-EN 353-2	1
H147K602	u	Sistema de subjecció en posició de treball i prevenció de pèrdua d'equilibri, compost d'una banda de cintura, sivella, recolzament dorsal, elements d'enganxament, connector, element d'amarrament del sistema d'ajust de longitud, homologat segons UNE-EN 358, UNE-EN 362, UNE-EN 354 i UNE-EN 364	1
H147N000	u	Faixa de protecció dorsolumbar	13
H1481442	u	Granota de treball per a muntatges i/o treballs mecànics, de polièster i cotó (65%-35%), color blau vergara, trama 240, amb butxaques interiors, homologada segons UNE-EN 340	1 / 2 / 4 / 6 / 9 / 10 / 11 / 14 / 15 / 18 / 20 / 21
H1482422	u	Camisa de treball per a muntatges i/o treballs mecànics, soldadors i/o treballadors de tubs, de polièster i cotó (65%-35%), color blavenc amb butxaques interiors, trama 240, homologada segons UNE-EN 340	14
H1485800	u	Armill reflectant amb tires reflectants a la cintura, al pit i a l'esquena, homologada segons UNE-EN 471	4 / 11 / 12
H1486241	u	Casaca tipus enginyer, de polièster embuatada amb material aïllant, butxaques exteriors	14
H1487460	u	Impermeable amb jaqueta, caputxa i pantalons, per a obres públiques, de PVC soldat de 0,4 mm de gruix, de color viu, homologat segons UNE-EN 340	14
H1488580	u	Davantall per a soldador, de serratge, homologat segons UNE-EN 340, UNE-EN 470-1 i UNE-EN 348	10

SISTEMES DE PROTECCIÓ COL·LECTIVA

Codi	UA	Descripció	Riscos
H1511212	m2	Protecció de talús amb malla metàl·lica i làmina de polietilè ancorada amb barres d'acer amb cables, amb una malla de triple torsió, de 80 mm de pas de malla i 2,4 mm de diàmetre i làmina de polietilè d'alta densitat de 2 mm de gruix	1
H1512010	m2	Protecció de projecció de partícules incandescentes amb manta ignífuga, xarxa de seguretat normalitzada (UNE-EN 1263-1) poliamida no regenerada, de tenacitat alta, nuada amb corda perimetral de poliamida i corda de cosit de 12 mm de diàmetre i amb el desmuntatge inclòs	10 / 15 / 21
H151A1K1	m2	Protecció col·lectiva horitzontal d'obertures amb xarxa per a proteccions superficials contra caigudes, de fil trenat de poliamida no regenerada, de tenacitat alta, de 4 mm de diàmetre, 80x80 mm de pas de malla, corda perimetral de poliamida de 12 mm de diàmetre nuada a la xarxa, fixada amb fleix i tacs d'expansió i amb el desmuntatge inclòs	1
H151AJ01	m2	Protecció horitzontal d'obertures d'1 m de diàmetre com a màxim, en sostres, amb fusta i amb el desmuntatge inclòs	1
H152J105	m	Cable fiador per al cinturó de seguretat, fixat en ancoratges de servei i amb el desmuntatge inclòs	1
H152N681	m	Barana de protecció sobre sostre o llosa, d'alçària 1 m, enjovada en cercol perimetral de formigó cada 2,5 m i amb el desmuntatge inclòs	1
H152U000	m	Tanca d'advertència o abalisament d'1 m d'alçada amb malla de polietilè taronja, fixada a 1 m del perímetre del sostre amb suports d'acer allotjats amb forats al sostre	18
H153A9F1	u	Topall per a descàrrega de camions en excavacions, de 4 m d'amplada amb tauló de fusta i perfils IPN 100 clavats al terreny i amb el desmuntatge inclòs	12
H15A2017	u	Extractor localitzat de gasos contaminants en treballs de soldadura amb velocitat de	17

		captura de 0,5 a 1 m/s, col·locat	
H15B0007	u	Pantalla aïllant per a treballs en zones d'influència de línies elèctriques en tensió	16
H15B6006	u	Aïllant de cautxú per a conductor de línia elèctrica en tensió, de llargària 3 m	16
HBBA005	u	Senyal de prohibició, normalitzada amb pictograma negre sobre fons blanc, de forma circular amb cantells i banda transversal descendent d'esquerra a dreta a 45°, en color vermell, diàmetre 29 cm, amb cartell explicatiu rectangular, per ser vista fins 12 m, fixada i amb el desmuntatge inclòs	1 / 2 / 4 / 6 / 9 / 10 / 11 / 12 / 13 / 14 / 15 / 16 / 17 / 18 / 20 / 21
HBBA007	u	Senyal de prohibició, normalitzada amb pictograma negre sobre fons blanc, de forma circular amb cantells i banda transversal descendent d'esquerra a dreta a 45°, en color vermell, diàmetre 10 cm, amb cartell explicatiu rectangular, per ser vista fins 3 m, fixada i amb el desmuntatge inclòs	1
HBBA115	u	Senyal de obligació, normalitzada amb pictograma blanc sobre fons blau, de forma circular amb cantells en color blanc, diàmetre 29 cm, amb cartell explicatiu rectangular, per ser vista fins 12 m, fixada i amb el desmuntatge inclòs	1 / 2 / 4 / 6 / 9 / 10 / 11 / 12 / 13 / 14 / 15 / 16 / 17 / 18 / 20 / 21
HBBA005	u	Senyal indicativa de la ubicació d'equips d'extinció d'incendis, normalitzada amb pictograma blanc sobre fons vermell, de forma rectangular o quadrada, costat major 29 cm, per ser vista fins 12 m de distància, fixada i amb el desmuntatge inclòs	20 / 21
HBBAE001	u	Rètol adhesiu (MIE-RAT.10) de maniobra per a quadre o pupitre de control elèctric, adherit	16
HBBAF004	u	Senyal d'avertència, normalitzada amb pictograma negre sobre fons groc, de forma triangular amb el cantell negre, costat major 41 cm, amb cartell explicatiu rectangular, per ser vista fins 12 m de distància, fixada i amb el desmuntatge inclòs	1 / 2 / 4 / 6 / 9 / 10 / 11 / 12 / 13 / 14 / 15 / 16 / 17 / 18 / 20 / 21
HM31161J	u	Extintor de pols seca, de 6 kg de càrrega, amb pressió incorporada, pintat, amb suport a la paret i amb el desmuntatge inclòs	10 / 20 / 21

MESURES PREVENTIVES

Codi	Descripció	Riscos
I0000003	Itineraris preestablerts i balissats per al personal	1
I0000004	Revisió i manteniment periòdic de SPC	1
I0000006	Disseny i estudi de les mesures preventives en fase de projecte	1
I0000007	Adoptar les mesures preventives necessàries per al manteniment correcte posterior	1
I0000012	Assegurar les escales de mà	1
I0000013	Ordre i neteja	2 / 6 / 17
I0000014	Preparació i manteniment de les superfícies de treball	2 / 6
I0000015	Organització de les zones de pas i emmagatzematge	2 / 6
I0000020	No realitzar treballs a la mateixa vertical	4
I0000025	Planificació d'àrees i llocs de treball	4
I0000026	Planificació de recorreguts i maniobres per a màquines i camions	4
I0000027	Elecció dels mitjans auxiliars de manteniment	4
I0000028	Impedir l'accés de personal dins del radi d'acció de càrregues suspeses	4
I0000029	No balancejar les càrregues suspeses	4
I0000030	Suspendre i aixecar les càrregues dins de l'envolcall o fleixos originals	4 / 11
I0000031	Per a la manipulació de materials voluminosos i/o pesats, sol·licitar un procediment de treball específic	4
I0000033	Solicitar habilitació professional del personal encarregat del manteniment de l'obra	4
I0000038	Substituir lo manual per lo mecànic	9
I0000039	Planificació de compra i programa de manteniment d'eines	9 / 11
I0000040	Formació de l'operari en l'ús i manteniment d'eines	9
I0000042	Evitar processos de manipulació de materials a obra	9
I0000044	Evitar processos de tallat de materials a l'obra	10
I0000045	Formació	10 / 12 / 13 / 18 / 21
I0000046	Evitar processos d'ajust en obra	10
I0000047	Planificació i procediments per a la càrrega i descàrrega de materials	11
I0000050	No treballar ni estar al radi d'acció de les càrregues suspeses	11
I0000051	Adequació dels recorreguts de la maquinària	12
I0000053	Procediment d'utilització de la maquinària	12
I0000054	Ús de recolzaments hidràulics	12
I0000055	Elecció dels equips de manteniment	13
I0000056	Paletització i eines ergonòmiques	13
I0000058	Adaptar la feina a les característiques individuals de la persona que la realitza	13
I0000059	Elecció dels materials alternatius poc pesats i més manegables	13
I0000060	Suspensió de les feines en condicions extremes	14
I0000061	Rotació dels llocs de treball	14 / 17
I0000062	Planificar els treballs per a realitzar-los en zones protegides	14
I0000065	Evitar procés de soldadura a l'obra	15
I0000067	No treballar al costat de línies elèctriques amb cables nusos	16

I0000068	Elecció i manteniment de les eines elèctriques	16
I0000069	Formació i habilitació específica per a cada eina	16
I0000070	Compliment del REBT pel que fa a equips de protecció	16
I0000071	Revisió de la posta a terra	16
I0000072	Realitzar els treballs sobre superfícies seques	16
I0000073	Disposar de quadres elèctrics secundaris	16
I0000078	Evitar processos de divisió de material en sec	17
I0000079	Realitzar els treballs a l'aire lliure, sempre a sotavent	17
I0000080	Elecció dels materials al disseny del projecte	17
I0000082	Aïllament del procés	17
I0000083	Dispositius d'alarma	17
I0000085	Ventilació de les zones de treball	17
I0000086	Substituir els materials amb substàncies nocives	17 / 18
I0000091	No soldar sobre contenidors de materials inflamables o explosius (pintures, dissolvents, etc)	20
I0000092	Utilitzar aigua sabonosa per a detectar fuites de gas	20
I0000093	Evitar unions de mangueres amb filferros	20
I0000094	Revisió periòdica dels equips de treball	20
I0000095	Impedir el contacte de l'acetilè amb el coure	20
I0000096	No fumar	20
I0000099	Establir una zona de protecció de radi 10 m, en treballs de soldadura i tall amb serra radial	20 / 21
I0000152	Utilitzar mitjans mecànics (grues, transpalets, plataformes elevadores) per manipular càrregues	4 / 11 / 13
I0000154	Verificar nivell lumínic mínim (250 lux) a itineraris i llocs de treball	2 / 6 / 9
I0000155	Controlar la temperatura i velocitat del vent als llocs de treball	14
I0000156	Detecció xarxes instal·lacions encastades o soterrades	16
I0000161	Verificar que les connexions de les màquines es facin amb endolls reglamentaris	16
I0000165	En manipular sistemes elèctrics, connexions, etc, verificar que les línies no estan en tensió	21

G13 INSTAL·LACIONS ELÈCTRIQUES
G13.G01 INSTAL·LACIONS ELÈCTRIQUES BAIXA TENSIÓ

OPERACIONS DE MUNTATGE, MOVIMENT DE MECANISME I EQUIPS, CONNEXIONS DE LÍNIES, CONNEXIÓ A XARXA, PROVES I POSTA EN FUNCIONAMENT D'INSTAL·LACIONS ELÈCTRIQUES DE BAIXA TENSIÓ

Avaluació de riscos

Id	Risc	P	G	A
1	CAIGUDA DE PERSONES A DIFERENT NIVELL Situació: MUNTATGE I MANTENIMENT D'INSTAL·LACIONS: ÚS DE BANQUETES, BORRIQUETES, BASTIDES	2	3	4
2	CAIGUDA DE PERSONES AL MATEIX NIVELL Situació: SUPERFÍCIE IRREGULAR DE TREBALL	1	2	2
4	CAIGUDA D'OBJECTES PER MANIPULACIÓ O DE MATERIALS TRANSPORTATS Situació: MANUTENCIÓ, COL·LOCACIÓ D'ELEMENTS PESANTS	1	3	3
6	TREPITJADES SOBRE OBJECTES Situació: SUPERFÍCIE DE TREBALL	2	1	2
9	COPS AMB OBJECTES O EINES (TALLS) Situació: COPS AMB EQUIPS PELAT DE CABLES ÚS D'EINES MANUALS	2	1	2
10	PROJECCIÓ DE FRAGMENTS O PARTÍCULES Situació: EXECUCIÓ DE PERFORADORS PER A FIXACIÓ D'INSTAL·LACIONS	2	1	2
11	ATRAPAMENT PER O ENTRE OBJECTES Situació: INSTAL·LACIÓ D'ARMARIS	1	3	3
13	SOBREESFORÇOS Situació: MANIPULACIÓ DE MATERIALS PESANTS	2	2	3
14	EXPOSICIÓ A CONDICIONS AMBIENTALS EXTREMES Situació: TREBALLS A L'EXTERIOR	2	2	3
16	EXPOSICIÓ A CONTACTES ELÈCTRICS Situació: CONTACTES DIRECTES I INDIRECTES PROVES D'INSTAL·LACIONS	2	3	4

P: Probabilitat (1,2,3) / G: Gravetat (1,2,3) / A: Avaluació (1,2,3,4,5)
EQUIPS PROTECCIÓ INDIVIDUAL

Codi	UA	Descripció	Riscos
H1411111	u	Casc de seguretat per a ús normal, contra cops, de polietilè amb un pes màxim de 400 g, homologat segons UNE-EN 812	1 / 2 / 4 / 6 / 9 / 10 / 11 / 14
H1421110	u	Ulleres de seguretat antiimpactes estàndard, amb muntura universal, amb visor transparent i tractament contra l'entelament, homologades segons UNE-EN 167 i UNE-EN 168	10 / 14
H142BA00	u	Pantalla facial per a protegir contra la projecció de partícules i a l'encebament d'arcs elèctrics, de policarbonat transparent, per a acoblar al casc amb arnès dielèctric	10
H1431101	u	Protector auditiu de tap d'escuma, homologat segons UNE-EN 352-2 i UNE-EN 458	14
H1459630	u	Parella de guants per a soldador, amb palmell de pell, folre interior de cotó, i màniga llarga de serratge folrada de dril fort, homologats segons UNE-EN 407 i UNE-EN 420	10
H145C002	u	Parella de guants de protecció contra riscos mecànics comuns de construcció nivell 3, homologats segons UNE-EN 388 i UNE-EN 420	1 / 2 / 4 / 6 / 9 / 10 / 11 / 14
H145K153	u	Parella de guants de material aïllant per a treballs elèctrics, classe 00, logotip color beix, tensió màxima 500 V, homologats segons UNE-EN 420	16
H1463253	u	Parella de botes dielèctriques resistents a la humitat, de pell rectificada, amb turmellera encoixinada sola antilliscant i antiestàtica, falca amortidora per al taló, llengüeta de manxa, de despreniment ràpid, sense ferramenta metàl·lica, amb puntera reforçada, homologades segons DIN 4843	16
H1465275	u	Parella de botes baixes de seguretat industrial per a treballs de construcció en general, resistents a la humitat, de pell rectificada, amb turmellera encoixinada, amb puntera metàl·lica, sola antilliscant, falca amortidora d'impactes al taló i sense plantilla metàl·lica, homologades segons UNE-EN ISO 20344, UNE-EN ISO 20345, UNE-EN ISO 20346 i UNE-EN ISO 20347	1 / 2 / 4 / 6 / 9 / 10 / 11 / 14
H147D405	u	Sistema anticaiguda compost per un arnès anticaiguda amb tirants, bandes secundàries, bandes subglúties, bandes de cuixa, recolzament dorsal per a subjecció, elements d'ajust, element dorsal d'enganxament d'arnès anticaiguda i sivella, incorporat a un subsistema anticaiguda de tipus lliscant sobre línia d'ancoratge flexible de llargària 10 m, homologat segons UNE-EN 361, UNE-EN 362, UNE-EN 364, UNE-EN 365 i UNE-EN 353-2	1
H147K602	u	Sistema de subjecció en posició de treball i prevenció de pèrdua d'equilibri, compost d'una banda de cintura, sivella, recolzament dorsal, elements d'enganxament, connector, element d'amarrament del sistema d'ajust de longitud, homologat segons UNE-EN 358, UNE-EN 362, UNE-EN 354 i UNE-EN 364	1

H147N000	u	Faixa de protecció dorslumar	13
H1481442	u	Granota de treball per a muntatges i/o treballs mecànics, de polièster i cotó (65%-35%), color blau vergara, trama 240, amb butxaques interiors, homologada segons UNE-EN 340	1 / 2 / 4 / 6 / 9 / 10 / 14
H1482422	u	Camisa de treball per a muntatges i/o treballs mecànics, soldadors i/o treballadors de tubs, de polièster i cotó (65%-35%), color blavenc amb butxaques interiors, trama 240, homologada segons UNE-EN 340	14
H1485800	u	Armillà reflectant amb tires reflectants a la cintura, al pit i a l'esquena, homologada segons UNE-EN 471	4 / 11
H1486241	u	Casaca tipus enginyer, de polièster embuatada amb material aïllant, butxaques exteriors	14
H1487460	u	Impermeable amb jaqueta, caputxa i pantalons, per a obres públiques, de PVC soldat amb 0,4 mm de gruix, de color viu, homologat segons UNE-EN 340	14
H1489790	u	Jaqueta de treball per a construcció d'obres lineals en servei, de polièster i cotó (65%-35%), color groc, trama 240, amb butxaques interiors i tires reflectants, homologada segons UNE-EN 340	11

SISTEMES DE PROTECCIÓ COL·LECTIVA

Codi	UA	Descripció	Riscos
H1512013	m2	Protecció col·lectiva vertical dels laterals dels forats de les escales en tota l'alçada amb xarxa-teló normalitzada (UNE-EN 1263-1) de poliamida no regenerada, de tenacitat alta nuada amb corda perimetral de poliamida, ancoratge de fleix perforat i clau d'impacte d'acer i corda de cosit de 6 mm de diàmetre i amb el desmuntatge inclòs	1
H151A1K1	m2	Protecció col·lectiva horitzontal d'obertures amb xarxa per a proteccions superficials contra caigudes, de fil trenat de poliamida no regenerada, de tenacitat alta, de 4 mm de diàmetre, 80x80 mm de pas de malla, corda perimetral de poliamida de 12 mm de diàmetre nuada a la xarxa, fixada amb fleix i tacs d'expansió i amb el desmuntatge inclòs	1
H151AJ01	m2	Protecció horitzontal d'obertures d'1 m de diàmetre com a màxim, en sostres, amb fusta i amb el desmuntatge inclòs	1
H1521431	m	Barana de protecció per a escales, d'alçària 1 m, amb travesser de tauló de fusta fixada amb suports de muntant metàl·lic amb mordassa per al sostre i amb el desmuntatge inclòs	1
H152J105	m	Cable fiador per al cinturó de seguretat, fixat en ancoratges de servei i amb el desmuntatge inclòs	1
H152M671	m	Barana de protecció prefabricada per a forats d'ascensor, d'alçària 1 m, fixada amb cargols d'ataconat als brancals de fàbrica i amb el desmuntatge inclòs	1
H152N681	m	Barana de protecció sobre sostre o llosa, d'alçària 1 m, enjovada en cercol perimetral de formigó cada 2,5 m i amb el desmuntatge inclòs	1
H15B0007	u	Pantalla aïllant per a treballs en zones d'influència de línies elèctriques en tensió	16
H15B6006	u	Aïllant de cautxú per a conductor de línia elèctrica en tensió, de llargària 3 m	16
HBBA0005	u	Senyal de prohibició, normalitzada amb pictograma negre sobre fons blanc, de forma circular amb cantells i banda transversal descendent d'esquerra a dreta a 45°, en color vermell, diàmetre 29 cm, amb cartell explicatiu rectangular, per ser vista fins 12 m, fixada i amb el desmuntatge inclòs	1 / 2 / 4 / 6 / 9 / 10 / 11 / 13 / 14 / 16
HBBA115	u	Senyal de obligació, normalitzada amb pictograma blanc sobre fons blau, de forma circular amb cantells en color blanc, diàmetre 29 cm, amb cartell explicatiu rectangular, per ser vista fins 12 m, fixada i amb el desmuntatge inclòs	1 / 2 / 4 / 6 / 9 / 10 / 11 / 13 / 14 / 16
HBBAE001	u	Rètol adhesiu (MIE-RAT.10) de maniobra per a quadre o pupitre de control elèctric, adherit	16
HBBAF004	u	Senyal d'avertència, normalitzada amb pictograma negre sobre fons groc, de forma triangular amb el cantell negre, costat major 41 cm, amb cartell explicatiu rectangular, per ser vista fins 12 m de distància, fixada i amb el desmuntatge inclòs	1 / 2 / 4 / 6 / 9 / 10 / 11 / 13 / 14 / 16

MESURES PREVENTIVES

Codi	Descripció	Riscos
I0000002	Planificar els treballs per a mantenir el màxim de temps possible les proteccions	1
I0000003	Itineraris preestablerts i balissats per al personal	1
I0000004	Revisió i manteniment periòdic de SPC	1
I0000005	Integrar la seguretat al disseny arquitectònic	1
I0000006	Disseny i estudi de les mesures preventives en fase de projecte	1
I0000007	Adoptar les mesures preventives necessàries per al manteniment correcte posterior	1
I0000008	Personal qualificat per a treballs en alçada	1
I0000011	Incorporar al projecte mesures de protecció per al muntatge i manteniment de la instal·lació	1
I0000012	Assegurar les escales de mà	1
I0000013	Ordre i neteja	2 / 6

I0000014	Preparació i manteniment de les superfícies de treball	2 /6
I0000015	Organització de les zones de pas i emmagatzematge	2 /6
I0000017	Als plans inclinats, treballar sobre superfícies rugoses i no lliscants	2
I0000025	Planificació d'àrees i llocs de treball	4
I0000026	Planificació de recorreguts i maniobres per a màquines i camions	4
I0000027	Elecció dels mitjans auxiliars de manteniment	4
I0000028	Impedir l'accés de personal dins del radi d'acció de càrregues suspeses	4
I0000029	No balancejar les càrregues suspeses	4
I0000030	Suspendre i aixecar les càrregues dins de l'envolcall o fleixos originals	4
I0000031	Per a la manipulació de materials voluminosos i/o pesats, sol·licitar un procediment de treball específic	4
I0000038	Substituir lo manual per lo mecànic	9 /10
I0000039	Planificació de compra i programa de manteniment d'eines	9 /11
I0000040	Formació de l'operari en l'ús i manteniment d'eines	9 /13
I0000042	Evitar processos de manipulació de materials a obra	9
I0000045	Formació	10 /11
I0000047	Planificació i procediments per a la càrrega i descàrrega de materials	11
I0000050	No treballar ni estar al radi d'acció de les càrregues suspeses	11
I0000055	Elecció dels equips de manteniment	13
I0000056	Paletització i eines ergonòmiques	13
I0000058	Adaptar la feina a les característiques individuals de la persona que la realitza	13
I0000059	Elecció dels materials alternatius poc pessats i més manegables	13
I0000060	Suspensió de les feines en condicions extremes	14
I0000061	Rotació dels llocs de treball	14
I0000062	Planificar els treballs per a realitzar-los en zones protegides	14
I0000063	En cas de vent, apuntament i fixació de tots els elements inestables	14
I0000064	Suspensió de les feines a cobertes inclinades amb vent superior a 40 km/h	14
I0000067	No treballar al costat de línies elèctriques amb cables nusos	16
I0000068	Elecció i manteniment de les eines elèctriques	16
I0000069	Formació i habilitació específica per a cada eina	16
I0000070	Compliment del REBT pel que fa a equips de protecció	16
I0000071	Revisió de la posta a terra	16
I0000072	Realitzar els treballs sobre superfícies seques	16
I0000073	Disposar de quadres elèctrics secundaris	16
I0000151	Per treballs en alçada utilitzar plataformes elevadores mecàniques o hidràuliques	1 /13
I0000152	Utilitzar mitjans mecànics (grues, transpalets, plataformes elevadores) per manipular càrregues	11 /13
I0000154	Verificar nivell lumínic mínim (250 lux) a itineraris i llocs de treball	2 /6
I0000155	Controlar la temperatura i velocitat del vent als llocs de treball	14
I0000158	Accessoris dielectrics (escala, banqueta, bastida, perxa de terra) si hi ha risc contacte elèctric	16
I0000161	Verificar que les connexions de les màquines es facin amb endolls reglamentaris	16
I0000165	En manipular sistemes elèctrics, connexions, etc, verificar que les línies no estan en tensió	16

G13.G02 INSTAL·LACIONS DE TENSÍO MITJANA O ALTA - MUNTATGE D'ESTACIONS I SUBESTACIONS TRANSFORMADORES

DESCÀRREGA I DISTRIBUCIÓ A L'OBRA D'ELEMENTS, MUNTATGE D'ESTRUCTURES METÀL·LIQUES, UNIONS, ACABAMENTS I CONNEXIÓ

Avaluació de riscos

Id	Risc	P	G	A
1	CAIGUDA DE PERSONES A DIFERENT NIVELL Situació: Muntatge d'equips en alçada amb bastides o plataformes	2	2	3
2	CAIGUDA DE PERSONES AL MATEIX NIVELL Situació: Àrea de treball	2	1	2
5	CAIGUDA D'OBJECTES DESPRESSOS Situació: Muntatge d'equips en alçada	2	2	3
6	TREPITJADES SOBRE OBJECTES Situació: Itineraris a obra Àrea de treball	2	1	2
8	COPS AMB OBJECTES MÒBILS Situació: Descàrrega i distribució d'elements a l'obra	2	1	2
9	COPS AMB OBJECTES O EINES (TALLS) Situació: Manipulació d'eines i equips	3	1	3
10	PROJECCIÓ DE FRAGMENTS O PARTÍCULES Situació: Manipulació i projecció de materials	3	1	3
11	ATRAPAMENT PER O ENTRE OBJECTES Situació: Descàrrega i distribució d'elements a l'obra	2	2	3
12	ATRAPAMENT PER BOLCADA DE MÀQUINES, TRACTORS O VEHICLES Situació: Transport i descàrrega d'elements	1	3	3
13	SOBREESFORÇOS Situació: Manipulació i transport manual d'elements pesants	3	2	4
14	EXPOSICIÓ A CONDICIONS AMBIENTALS EXTREMES Situació: Treballs a l'exterior	1	2	2
15	CONTACTES TÈRMICS Situació: Operacions de soldadura elèctrica o oxiacetilènica	2	2	3
16	EXPOSICIÓ A CONTACTES ELÈCTRICS Situació: Proves i connexió Operacions de soldadura elèctrica o oxiacetilènica	2	3	4
17	INHALACIÓ O INGESTIÓ DE SUBSTÀNCIES NOCIVES Situació: Gasos de soldadura	2	2	3
19	EXPOSICIÓ A RADIACIONS, IONITZANTS O NO I TÈRMiques Situació: Arc elèctric Operacions de soldadura elèctrica o oxiacetilènica	1	3	3
20	EXPLOSIONS Situació: Operació de soldadura oxiacetilènica	2	3	4
21	INCENDIS Situació: Operació de soldadura elèctrica o oxiacetilènica	2	3	4
25	ATROPELLAMENTS O COPS AMB VEHICLES Situació: Transport d'elements	2	2	3

P: Probabilitat (1,2,3) / G: Gravetat (1,2,3) / A: Avaluació (1,2,3,4,5)

EQUIPS PROTECCIÓ INDIVIDUAL

Codi	UA	Descripció	Riscos
H1411111	u	Casc de seguretat per a ús normal, contra cops, de polietilè amb un pes màxim de	10

		400 g, homologat segons UNE-EN 812	
H141511E	u	Casc de seguretat dielèctric per a baixa tensió polietilè, homologat segons UNE-EN 50365	1 / 2 / 5 / 8 / 11 / 12 / 16 / 20 / 21 / 25
H1423230	u	Ulleres de seguretat per a tall oxiacetilènic, amb muntura universal de barnilla d'acer recoberta de PVC, amb visors circulars de 50 mm de D foscos de color DIN 5, homologades segons UNE-EN 175 i UNE-EN 169	10 / 19
H142AC60	u	Pantalla facial per a soldadura elèctrica, amb marc abatible de mà i suport de polièster reforçat amb fibra de vidre vulcanitzada d'1,35 mm de gruix, amb visor inactínic semifosc amb protecció DIN 12, homologada segons UNE-EN 175	19
H142BB00	u	Pantalla facial per a protegir contra la projecció de partícules i a l'encebament d'arcs elèctrics, de policarbonat transparent, abatible i per a acoblar al casc amb arnès dielèctric	10 / 19
H1445003	u	Mascareta de protecció respiratòria, homologada segons UNE-EN 140	17
H1459630	u	Parella de guants per a soldador, amb palmell de pell, folre interior de cotó, i màniga llarga de serratge folrada de dril fort, homologats segons UNE-EN 407 i UNE-EN 420	15
H145C002	u	Parella de guants de protecció contra riscos mecànics comuns de construcció nivell 3, homologats segons UNE-EN 388 i UNE-EN 420	9
H145K4B9	u	Parella de guants de material aïllant per a treballs elèctrics, classe 2, logotip color groc, tensió màxima 17000 V, homologats segons UNE-EN 420	16
H1463253	u	Parella de botes dielèctriques resistents a la humitat, de pell rectificada, amb turmellera encoixinada sola antilliscant i antiestàtica, falca amortidora per al taló, llengüeta de manxa, de despreniment ràpid, sense ferramenta metàl·lica, amb puntera reforçada, homologades segons DIN 4843	5 / 6 / 14 / 16
H1465275	u	Parella de botes baixes de seguretat industrial per a treballs de construcció en general, resistents a la humitat, de pell rectificada, amb turmellera encoixinada, amb puntera metàl·lica, sola antilliscant, falca amortidora d'impactes al taló i sense plantilla metàl·lica, homologades segons UNE-EN ISO 20344, UNE-EN ISO 20345, UNE-EN ISO 20346 i UNE-EN ISO 20347	2 / 5 / 6 / 8 / 9 / 10 / 11 / 12 / 14 / 20 / 25
H1465376	u	Parella de botes baixes de seguretat industrial per a soldador, resistents a la humitat, de pell rectificada adobada al crom, amb turmellera encoixinada, amb llengüeta de manxa de despreniment ràpid, puntera metàl·lica, sola antilliscant, falca amortidora d'impactes al taló i sense plantilla metàl·lica, homologades segons UNE-EN ISO 20344, UNE-EN ISO 20345, UNE-EN ISO 20346 i UNE-EN ISO 20347	5 / 6 / 14 / 15
H147D102	u	Sistema anticaiguda compost per un arnès anticaiguda amb tirants, bandes secundàries, bandes subglúties, bandes de cuixa, recolzament dorsal per a subjecció, elements d'ajust, element dorsal d'enganxament d'arnès anticaiguda i sivella, incorporat a un element d'amarrament compost per un terminal manufacturat, homologat segons UNE-EN 361, UNE-EN 362, UNE-EN 364, UNE-EN 365 i UNE-EN 354	1
H147L015	u	Aparell d'ancoratge per a equip de protecció individual contra caiguda d'alçada, homologat segons UNE-EN 795, amb fixació amb tac mecànic	1
H147N000	u	Faixa de protecció dorslumber	13
H1481442	u	Granota de treball per a muntatges i/o treballs mecànics, de polièster i cotó (65%-35%), color blau vergara, trama 240, amb butxaques interiors, homologada segons UNE-EN 340	1 / 2 / 5 / 8 / 10 / 11 / 12 / 14 / 15 / 20 / 21 / 25
H1481654	u	Granota de treball per a soldadors i/o treballadors de tubs, de cotó sanforitzat (100%), color blau vergara, trama 320, amb butxaques interiors dotades de cremalleres metàl·liques, homologada segons UNE-EN 340, UNE-EN 470-1 i UNE-EN 348	15
H1485800	u	Armill reflectant amb tires reflectants a la cintura, al pit i a l'esquena, homologada segons UNE-EN 471	25
H1488580	u	Davantall per a soldador, de serratge, homologat segons UNE-EN 340, UNE-EN 470-1 i UNE-EN 348	15
H148B580	u	Parell de maniguets amb protecció per a espatlla, per a soldador, elaborat amb serratge, homologats segons UNE-EN 340, UNE-EN 470-1 i UNE-EN 348	15

SISTEMES DE PROTECCIÓ COL·LECTIVA

Codi	UA	Descripció	Riscos
H15119D1	m2	Protecció amb vela de lona ignífuga de proteccions superficials contra caigudes, corda de subjecció, de diàmetre 12 mm, amb el desmuntatge inclòs	15
H1523221	m	Barana de protecció en el perímetre del sostre, d'alçada 1 m amb travesser superior i intermedi de tub metàl·lic de 2,3", sòcol de post de fusta, fixada amb suports a puntals metàl·lics telescòpics i amb el desmuntatge inclòs	1
H152J105	m	Cable fiador per al cinturó de seguretat, fixat en ancoratges de servei i amb el desmuntatge inclòs	1
H15B6006	u	Aïllant de cautxú per a conductor de línia elèctrica en tensió, de llargària 3 m	16
HBBA005	u	Senyal de prohibició, normalitzada amb pictograma negre sobre fons blanc, de forma circular amb cantells i banda transversal descendent d'esquerra a dreta a 45°, en color vermell, diàmetre 29 cm, amb cartell explicatiu rectangular, per ser vista fins 12 m, fixada i amb el desmuntatge inclòs	1 / 2 / 5 / 6 / 8 / 9 / 10 / 11 / 12 / 13 / 14 / 15 / 16 / 17 / 19 / 20 / 21 / 25
HBBAB115	u	Senyal de obligació, normalitzada amb pictograma blanc sobre fons blau, de forma	1 / 2 / 5 / 6 / 8 / 9

		circular amb cantells en color blanc, diàmetre 29 cm, amb cartell explicatiu rectangular, per ser vista fins 12 m, fixada i amb el desmuntatge inclòs	1 / 10 / 11 / 12 / 13 / 14 / 15 / 16 / 17 / 19 / 20 / 21 / 25
HBBAE001	u	Rètol adhesiu (MIE-RAT.10) de maniobra per a quadre o pupitre de control elèctric, adherit	16
HBBAF004	u	Senyal d'avertència, normalitzada amb pictograma negre sobre fons groc, de forma triangular amb el cantell negre, costat major 41 cm, amb cartell explicatiu rectangular, per ser vista fins 12 m de distància, fixada i amb el desmuntatge inclòs	1 / 2 / 5 / 6 / 8 / 9 / 10 / 11 / 12 / 13 / 14 / 15 / 16 / 17 / 19 / 20 / 21 / 25
HM31161J	u	Extintor de pols seca, de 6 kg de càrrega, amb pressió incorporada, pintat, amb suport a la paret i amb el desmuntatge inclòs	20 / 21

MESURES PREVENTIVES

Codi	Descripció	Riscos
I0000002	Planificar els treballs per a mantenir el màxim de temps possible les proteccions	1
I0000003	Itineraris preestablerts i balissats per al personal	25
I0000004	Revisió i manteniment periòdic de SPC	1
I0000008	Personal qualificat per a treballs en alçada	1
I0000011	Incorporar al projecte mesures de protecció per al muntatge i manteniment de la instal·lació	1
I0000012	Assegurar les escales de mà	1
I0000013	Ordre i neteja	2 / 6
I0000015	Organització de les zones de pas i emmagatzematge	2 / 6
I0000029	No balancejar les càrregues suspeses	11
I0000031	Per a la manipulació de materials voluminosos i/o pesats, sol·licitar un procediment de treball específic	11
I0000040	Formació de l'operari en l'ús i manteniment d'eines	9
I0000047	Planificació i procediments per a la càrrega i descàrrega de materials	11
I0000050	No treballar ni estar al radi d'acció de les càrregues suspeses	11
I0000051	Adequació dels recorreguts de la maquinària	12
I0000053	Procediment d'utilització de la maquinària	12
I0000056	Paletització i eines ergonòmiques	13
I0000060	Suspensió de les feines en condicions extremes	14
I0000067	No treballar al costat de línies elèctriques amb cables nusos	16
I0000068	Elecció i manteniment de les eines elèctriques	16
I0000070	Compliment del REBT pel que fa a equips de protecció	16
I0000071	Revisió de la posta a terra	16
I0000072	Realitzar els treballs sobre superfícies seques	16
I0000074	Reg de les zones de treball	17
I0000079	Realitzar els treballs a l'aire lliure, sempre a sotavent	14
I0000089	En cada cas, s'ha de calcular el nombre de "cristal inactini", en base a la intensitat de la soldadura	19
I0000091	No soldar sobre contenidors de materials inflamables o explosius (pintures, dissolvents, etc)	20 / 21
I0000095	Impedir el contacte de l'acetilè amb el coure	20
I0000099	Establir una zona de protecció de radi 10 m, en treballs de soldadura i tall amb serra radial	10 / 20 / 21
I0000104	Accessos i circulació independents per a personal i maquinària	25
I0000105	Anivellar la maquinària per a la realització de l'activitat	25
I0000106	El personal no ha de descansar al costat de màquines aturades	25
I0000107	Limitació de la velocitat dels vehicles	25
I0000117	No sobrepassar el pes màxim de 17 kg. en condicions ideals de manipulació	13
I0000118	Circum. espec., treballadors formats en proced. estab. manipular càrregues fins 40kg., cond. segures	13
I0000119	Comprovar l'estat dels aïllaments	16
I0000120	Utilitzar eines de doble aïllament	16
I0000121	Comprovar que l'interruptor diferencial no estigui pontejat	16
I0000122	Enclavaments als interruptors per evitar posades en tensió inadvertides	16
I0000123	Assegurar l'absència de tensió	16
I0000124	Obrir amb tall visible totes les fonts de tensió	16
I0000125	Comprovar l'estat dels enclavaments elèctrics i mecànics en fase de proves	16
I0000126	Posada a terra i en curtcircuit de totes les fonts de tensió	16
I0000127	Instal·lar l'interruptor principal prop del lloc de soldadura per tallar el corrent en cas necessari	16
I0000128	Comprovar l'aïllament dels cables de soldadura	16
I0000129	No canviar els electrodes amb les mans desprotegides	15
I0000141	Emmagatzemar les ampolles d'oxigen i d'acetilè per separat	20 / 21
I0000142	Evitar que guspines produïdes pel bufador caiguin sobre ampolles, mànigues o productes combustibles	20 / 21
I0000143	No realitzar treballs de soldadura en llocs on s'emmagatzemin materials inflamables o combustibles	20 / 21
I0000146	Mantenir el lloc de treball lliure de materials combustibles	21

I0000147	Mantenir aixetes i manorreductors d'ampolles d'oxigen netes de greixos, olis o productes combustible	21
I0000148	Revisar períod. estat mànigues, bufador, vàlvules i manorreductors, per comprovar inexist. fuites	21
I0000151	Per treballs en alçada utilitzar plataformes elevadores mecàniques o hidràuliques	1
I0000152	Utilitzar mitjans mecànics (grues, transpalets, plataformes elevadores) per manipular càrregues	13
I0000154	Verificar nivell lumínic mínim (250 lux) a itineraris i llocs de treball	2
I0000158	Accessoris dielectrics (escala, banqueta, bastida, perxa de terra) si hi ha risc contacte elèctric	16
I0000161	Verificar que les connexions de les màquines es facin amb endolls reglamentaris	16
I0000165	En manipular sistemes elèctrics, connexions, etc, verificar que les línies no estan en tensió	16

G14 INSTAL·LACIONS D'ENLLUMENAT
G14.G01 INSTAL·LACIONS D'ENLLUMENAT

OPERACIONS DE MUNTATGE, MOVIMENT DE SUPORTS I LLUMINÀRIES, CONNEXIONS DE LÍNIES, CONNEXIÓ A XARXA, PROVES I POSTA EN FUNCIONAMENT D'INSTAL·LACIONS D'ENLLUMENAT

Avaluació de riscos

Id	Risc	P	G	A
1	CAIGUDA DE PERSONES A DIFERENT NIVELL Situació: OPERACIONS D'INSTAL·LACIÓ DE LLUMINÀRIES	2	3	4
2	CAIGUDA DE PERSONES AL MATEIX NIVELL Situació: SUPERFÍCIE DE TREBALL	1	2	2
4	CAIGUDA D'OBJECTES PER MANIPULACIÓ O DE MATERIALS TRANSPORTATS Situació: TRANSPORT, MANIPULACIÓ I COL·LOCACIÓ D'INSTAL·LACIONS	1	2	2
9	COPS AMB OBJECTES O EINES (TALLS) Situació: ÚS D'EINES MANUALS	2	1	2
10	PROJECCIÓ DE FRAGMENTS O PARTÍCULES Situació: PROCESSOS DE COL·LOCACIÓ, ENCAIX D'ELEMENTS	2	1	2
13	SOBREESFORÇOS Situació: CARRETEIG DE MATERIALS PESATS	2	2	3
14	EXPOSICIÓ A CONDICIONS AMBIENTALS EXTREMES Situació: TREBALLS A L'EXTERIOR	2	2	3
16	EXPOSICIÓ A CONTACTES ELÈCTRICS Situació: CONTACTES DIRECTES I INDIRECTES PROVES D'INSTAL·LACIONS	2	3	4
25	ATROPELLAMENTS O COPS AMB VEHICLES Situació: VEHICLES PROPIS I ALIENS A L'OBRA	2	2	3

P: Probabilitat (1,2,3) / G: Gravetat (1,2,3) / A: Avaluació (1,2,3,4,5)

EQUIPS PROTECCIÓ INDIVIDUAL

Codi	UA	Descripció	Riscos
H1411111	u	Casc de seguretat per a ús normal, contra cops, de polietilè amb un pes màxim de 400 g, homologat segons UNE-EN 812	1 / 2 / 4 / 9 / 10 / 14 / 16 / 25
H1421110	u	Ulleres de seguretat antiimpactes estàndard, amb muntura universal, amb visor transparent i tractament contra l'entelament, homologades segons UNE-EN 167 i UNE-EN 168	10 / 14
H142BA00	u	Pantalla facial per a protegir contra la projecció de partícules i a l'encebament d'arcs elèctrics, de policarbonat transparent, per a acoblar al casc amb arnès dielèctric	10
H1431101	u	Protector auditiu de tap d'escuma, homologat segons UNE-EN 352-2 i UNE-EN 458	14
H1459630	u	Parella de guants per a soldador, amb palmell de pell, folre interior de cotó, i màniga llarga de serratge folrada de dril fort, homologats segons UNE-EN 407 i UNE-EN 420	10
H145C002	u	Parella de guants de protecció contra riscos mecànics comuns de construcció nivell 3, homologats segons UNE-EN 388 i UNE-EN 420	1 / 2 / 4 / 9 / 10 / 14 / 25
H145K153	u	Parella de guants de material aïllant per a treballs elèctrics, classe 00, logotip color beix, tensió màxima 500 V, homologats segons UNE-EN 420	16
H1463253	u	Parella de botes dielèctriques resistents a la humitat, de pell rectificada, amb turmellera encoixinada sola antilliscant i antiestàtica, falca amortidora per al taló, llengüeta de manxa, de despreniment ràpid, sense ferramenta metàl·lica, amb puntera reforçada, homologades segons DIN 4843	16
H1465275	u	Parella de botes baixes de seguretat industrial per a treballs de construcció en general, resistents a la humitat, de pell rectificada, amb turmellera encoixinada, amb puntera metàl·lica, sola antilliscant, falca amortidora d'impactes al taló i sense plantilla metàl·lica, homologades segons UNE-EN ISO 20344, UNE-EN ISO 20345, UNE-EN ISO 20346 i UNE-EN ISO 20347	1 / 2 / 4 / 9 / 10 / 14 / 25
H147D405	u	Sistema anticaiguda compost per un arnès anticaiguda amb tirants, bandes secundàries, bandes subglúties, bandes de cuixa, recolzament dorsal per a subjecció, elements d'ajust, element dorsal d'enganxament d'arnès anticaiguda i sivella, incorporat a un subsistema anticaiguda de tipus lliscant sobre línia d'ancoratge flexible de llargaria 10 m, homologat segons UNE-EN 361, UNE-EN 362, UNE-EN 364, UNE-EN 365 i UNE-EN 353-2	1
H147K602	u	Sistema de subjecció en posició de treball i prevenció de pèrdua d'equilibri, compost d'una banda de cintura, sivella, recolzament dorsal, elements d'enganxament, connector, element d'amarrament del sistema d'ajust de longitud, homologat segons UNE-EN 358, UNE-EN 362, UNE-EN 354 i UNE-EN 364	1
H147N000	u	Faixa de protecció dorslumbària	13
H1482422	u	Camisa de treball per a muntatges i/o treballs mecànics, soldadors i/o treballadors de tubs, de polièster i cotó (65%-35%), color blavenc amb butxaques interiors, trama 240, homologada segons UNE-EN 340	1 / 2 / 4 / 9 / 10 / 14 / 16 / 25
H1483443	u	Pantalons de treball per a muntatges i/o treballs mecànics, de polièster i cotó (65%-	1 / 2 / 4 / 9 / 10 / 14

		35%), color blau vergara, trama 240, amb butxaques interiors, homologats segons UNE-EN 340	/16 /25
H1485800	u	Armilla reflectant amb tires reflectants a la cintura, al pit i a l'esquena, homologada segons UNE-EN 471	4
H1486241	u	Casaca tipus enginyer, de polièster embuatada amb material aïllant, butxaques exteriors	14
H1487460	u	Impermeable amb jaqueta, caputxa i pantalons, per a obres públiques, de PVC soldat de 0,4 mm de gruix, de color viu, homologat segons UNE-EN 340	14

SISTEMES DE PROTECCIÓ COL·LECTIVA

Codi	UA	Descripció	Riscos
H1512013	m2	Protecció col·lectiva vertical dels laterals dels forats de les escales en tota l'alçada amb xarxa-teló normalitzada (UNE-EN 1263-1) de poliamida no regenerada, de tenacitat alta nuada amb corda perimetral de poliamida, ancoratge de fleix perforat i clau d'impacte d'acer i corda de cosit de 6 mm de diàmetre i amb el desmuntatge inclòs	1
H151A1K1	m2	Protecció col·lectiva horitzontal d'obertures amb xarxa per a proteccions superficials contra caigudes, de fil trenat de poliamida no regenerada, de tenacitat alta, de 4 mm de diàmetre, 80x80 mm de pas de malla, corda perimetral de poliamida de 12 mm de diàmetre nuada a la xarxa, fixada amb fleix i tacs d'expansió i amb el desmuntatge inclòs	1
H151AJ01	m2	Protecció horitzontal d'obertures d'1 m de diàmetre com a màxim, en sostres, amb fusta i amb el desmuntatge inclòs	1
H1521431	m	Barana de protecció per a escales, d'alçada 1 m, amb travesser de tauló de fusta fixada amb suports de muntant metàl·lic amb mordassa per al sostre i amb el desmuntatge inclòs	1
H152J105	m	Cable fiador per al cinturó de seguretat, fixat en ancoratges de servei i amb el desmuntatge inclòs	1
H152M671	m	Barana de protecció prefabricada per a forats d'ascensor, d'alçada 1 m, fixada amb cargols d'ataconat als brancals de fàbrica i amb el desmuntatge inclòs	1
H152N681	m	Barana de protecció sobre sostre o llosa, d'alçada 1 m, enjovada en cercol perimetral de formigó cada 2,5 m i amb el desmuntatge inclòs	1
H15B0007	u	Pantalla aïllant per a treballs en zones d'influència de línies elèctriques en tensió	16
H15B6006	u	Aïllant de cautxú per a conductor de línia elèctrica en tensió, de llargària 3 m	16
HBBA005	u	Senyal de prohibició, normalitzada amb pictograma negre sobre fons blanc, de forma circular amb cantells i banda transversal descendent d'esquerra a dreta a 45°, en color vermell, diàmetre 29 cm, amb cartell explicatiu rectangular, per ser vista fins 12 m, fixada i amb el desmuntatge inclòs	1 /2 /4 /9 /10 /13 /14 /16 /25
HBBA115	u	Senyal de obligació, normalitzada amb pictograma blanc sobre fons blau, de forma circular amb cantells en color blanc, diàmetre 29 cm, amb cartell explicatiu rectangular, per ser vista fins 12 m, fixada i amb el desmuntatge inclòs	1 /2 /4 /9 /10 /13 /14 /16 /25
HBBAF004	u	Senyal d'avertència, normalitzada amb pictograma negre sobre fons groc, de forma triangular amb el cantell negre, costat major 41 cm, amb cartell explicatiu rectangular, per ser vista fins 12 m de distància, fixada i amb el desmuntatge inclòs	1 /2 /4 /9 /10 /13 /14 /16 /25
HBBJ0002	u	Semàfor de policarbonat, amb sistema òptic de diàmetre 210 mm amb una cara i un focus, òptica normal i lent de color ambre normal de vehicles 11/200, instal·lat i amb el desmuntatge inclòs	25

MESURES PREVENTIVES

Codi	Descripció	Riscos
I0000004	Revisió i manteniment periòdic de SPC	1 /25
I0000005	Integrar la seguretat al disseny arquitectònic	1
I0000011	Incorporar al projecte mesures de protecció per al muntatge i manteniment de la instal·lació	1
I0000013	Ordre i neteja	2
I0000014	Preparació i manteniment de les superfícies de treball	2
I0000015	Organització de les zones de pas i emmagatzematge	2
I0000025	Planificació d'àrees i llocs de treball	4
I0000026	Planificació de recorreguts i maniobres per a màquines i camions	4 /25
I0000027	Elecció dels mitjans auxiliars de manteniment	4
I0000028	Impedir l'accés de personal dins del radi d'acció de càrregues suspeses	4
I0000029	No balancejar les càrregues suspeses	4
I0000038	Substituir lo manual per lo mecànic	9 /10
I0000039	Planificació de compra i programa de manteniment d'eines	9
I0000040	Formació de l'operari en l'ús i manteniment d'eines	9
I0000045	Formació	10 /13
I0000055	Elecció dels equips de manteniment	13
I0000056	Paletització i eines ergonòmiques	13
I0000059	Elecció dels materials alternatius poc pessats i més manegables	13

I0000060	Suspensió de les feines en condicions extremes	14
I0000061	Rotació dels llocs de treball	14
I0000062	Planificar els treballs per a realitzar-los en zones protegides	14
I0000063	En cas de vent, apuntament i fixació de tots els elements inestables	14
I0000064	Suspensió de les feines a cobertes inclinades amb vent superior a 40 km/h	14
I0000067	No treballar al costat de línies elèctriques amb cables nusos	16
I0000068	Elecció i manteniment de les eines elèctriques	16
I0000069	Formació i habilitació específica per a cada eina	16
I0000070	Compliment del REBT pel que fa a equips de protecció	16
I0000071	Revisió de la posta a terra	16
I0000072	Realitzar els treballs sobre superfícies seques	16
I0000073	Disposar de quadres elèctrics secundaris	16
I0000103	Planificació de les àrees de treball	25
I0000104	Accessos i circulació independents per a personal i maquinària	25
I0000105	Anivellar la maquinària per a la realització de l'activitat	25
I0000106	El personal no ha de descansar al costat de màquines aturades	25
I0000107	Limitació de la velocitat dels vehicles	25
I0000151	Per treballs en alçada utilitzar plataformes elevadores mecàniques o hidràuliques	1 /4
I0000152	Utilitzar mitjans mecànics (grues, transpalets, plataformes elevadores) per manipular càrregues	4 /13
I0000154	Verificar nivell lumínic mínim (250 lux) a itineraris i llocs de treball	2 /25
I0000155	Controlar la temperatura i velocitat del vent als llocs de treball	14
I0000158	Accessoris dielectrics (escala, banqueta, bastida, perxa de terra) si hi ha risc contacte elèctric	16
I0000161	Verificar que les connexions de les màquines es facin amb endolls reglamentaris	16
I0000165	En manipular sistemes elèctrics, connexions, etc, verificar que les línies no estan en tensió	16

G15 INSTAL·LACIONS DE GAS COMBUSTIBLE I ALTRES GASOS I FLUIDS**G15.G01 INSTAL·LACIONS DE GAS COMBUSTIBLE I ALTRES GASOS I FLUIDS**

OPERACIONS DE MUNTATGE, MOVIMENT D'EQUIPS, CONNEXIONS DE CANONADES, CONNEXIÓ ELÈCTRICA, PROVES DE PRESSIÓ I POSTA EN FUNCIONAMENT D'INSTAL·LACIONS DE GAS COMBUSTIBLE I ALTRES GASOS I FLUÏDS

Avaluació de riscos

Id	Risc	P	G	A
1	CAIGUDA DE PERSONES A DIFERENT NIVELL Situació: TREBALLS EN ALÇADA PER AL MUNTATGE D'EQUIPS (DIPÒSITS, VÁLVULES, ETC.)	2	3	4
2	CAIGUDA DE PERSONES AL MATEIX NIVELL Situació: ITINERARIS A OBRA	1	2	2
4	CAIGUDA D'OBJECTES PER MANIPULACIÓ O DE MATERIALS TRANSPORTATS Situació: EN MANIPULACIÓ D'EINES I EQUIPS EN MANTENIMENT DE MATERIAL	1	3	3
6	TREPITJADES SOBRE OBJECTES Situació: EN ITINERARIS A OBRA	2	1	2
9	COPS AMB OBJECTES O EINES (TALLS) Situació: AMB EQUIPS, EINES EN PROCÉS DE DESEMBALATGE D'EQUIPS	3	1	3
10	PROJECCIÓ DE FRAGMENTS O PARTÍCULES Situació: PER ÚS DE RADIAL EN PROVES DE CÀRREGA FIXACIÓ DE SUPORTS SOLDADURA ELÈCTRICA	3	2	4
11	ATRAPAMENT PER O ENTRE OBJECTES Situació: EN LA COL·LOCACIÓ D'ELEMENTS PESANTS (DIPÒSITS)	2	2	3
12	ATRAPAMENT PER BOLCADA DE MÀQUINES, TRACTORS O VEHICLES Situació: EN LA COL·LOCACIÓ D'ELEMENTS PESANTS (DIPÒSITS)	1	3	3
13	SOBREESFORÇOS Situació: MANIPULACIÓ MANUAL	2	2	3
14	EXPOSICIÓ A CONDICIONS AMBIENTALS EXTREMES Situació: TREBALLS A L'EXTERIOR I LLOCS TANCATS	2	2	3
15	CONTACTES TÈRMICS Situació: SOLDADURES PER FLUIDS CALENTS	2	2	3
16	EXPOSICIÓ A CONTACTES ELÈCTRICS Situació: CONTACTES DIRECTES I INDIRECTES	1	3	3
17	INHALACIÓ O INGESTIÓ DE SUBSTÀNCIES NOCIVES Situació: GASOS SOLDADURA ELÈCTRICA FUITES DE GAS GASOS DE COMBUSTIÓ EN LLOCS TANCATS ÚS DE RADIAL	2	3	4
18	CONTACTES AMB SUBSTÀNCIES NOCIVES (CAÚSTIQUES, CORROSIVES, IRRITANTS O AL·LÈRGENIQUES) Situació: COLES LIQUATS DEL PETROLI	1	2	2
20	EXPLOSIONS Situació: OXIACETILÈ PROVES DE CÀRREGA RECIPIENTS A PRESSIÓ	1	3	3
21	INCENDIS Situació: PER ESPURNES EN PROCÉS DE PURGATGE PER FUITES DE COMBUSTIBLE PER TREBALLS DE SOLDADURA	1	3	3

P: Probabilitat (1,2,3) / G: Gravetat (1,2,3) / A: Avaluació (1,2,3,4,5)

EQUIPS PROTECCIÓ INDIVIDUAL

Codi	UA	Descripció	Riscos
H1411111	u	Casc de seguretat per a ús normal, contra cops, de polietilè amb un pes màxim de 400 g, homologat segons UNE-EN 812	1 / 2 / 4 / 6 / 9 / 10 / 11 / 12 / 14 / 15 / 16 / 18 / 20 / 21
H1421110	u	Ulleres de seguretat antiimpactes estàndard, amb muntura universal, amb visor transparent i tractament contra l'entelament, homologades segons UNE-EN 167 i UNE-EN 168	10 / 14 / 18
H142AC60	u	Pantalla facial per a soldadura elèctrica, amb marc abatible de mà i suport de polièster reforçat amb fibra de vidre vulcanitzada d'1,35 mm de gruix, amb visor inactínic semifosc amb protecció DIN 12, homologada segons UNE-EN 175	10

H1431101	u	Protector auditiu de tap d'escuma, homologat segons UNE-EN 352-2 i UNE-EN 458	14
H1445003	u	Mascareta de protecció respiratòria, homologada segons UNE-EN 140	17
H1459630	u	Parella de guants per a soldador, amb palmell de pell, folre interior de cotó, i màniga llarga de serratge folrada de dril fort, homologats segons UNE-EN 407 i UNE-EN 420	10 / 15
H145C002	u	Parella de guants de protecció contra riscos mecànics comuns de construcció nivell 3, homologats segons UNE-EN 388 i UNE-EN 420	1 / 2 / 4 / 6 / 9 / 10 / 11 / 12 / 14 / 20 / 21
H145E003	u	Parella de guants contra agents químics i microorganismes, homologats segons UNE-EN 374-1, -2, -3 i UNE-EN 420	18
H145K153	u	Parella de guants de material aïllant per a treballs elèctrics, classe 00, logotip color beix, tensió màxima 500 V, homologats segons UNE-EN 420	16
H1463253	u	Parella de botes dielèctriques resistents a la humitat, de pell rectificada, amb turmellera encoixinada sola antilliscant i antiestàtica, falca amortidora per al taló, llengüeta de manxa, de despreniment ràpid, sense ferramenta metàl·lica, amb puntera reforçada, homologades segons DIN 4843	16
H1465275	u	Parella de botes baixes de seguretat industrial per a treballs de construcció en general, resistents a la humitat, de pell rectificada, amb turmellera encoixinada, amb puntera metàl·lica, sola antilliscant, falca amortidora d'impactes al taló i sense plantilla metàl·lica, homologades segons UNE-EN ISO 20344, UNE-EN ISO 20345, UNE-EN ISO 20346 i UNE-EN ISO 20347	1 / 2 / 4 / 6 / 9 / 10 / 11 / 14 / 15 / 18 / 20 / 21
H147D405	u	Sistema anticaiguda compost per un arnès anticaiguda amb tirants, bandes secundàries, bandes subglúties, bandes de cuixa, recolzament dorsal per a subjecció, elements d'ajust, element dorsal d'enganxament d'arnès anticaiguda i sivella, incorporat a un subsistema anticaiguda de tipus lliscant sobre línia d'ancoratge flexible de llargaria 10 m, homologat segons UNE-EN 361, UNE-EN 362, UNE-EN 364, UNE-EN 365 i UNE-EN 353-2	1
H147K602	u	Sistema de subjecció en posició de treball i prevenció de pèrdua d'equilibri, compost d'una banda de cintura, sivella, recolzament dorsal, elements d'enganxament, connector, element d'amarrament del sistema d'ajust de longitud, homologat segons UNE-EN 358, UNE-EN 362, UNE-EN 354 i UNE-EN 364	1
H147N000	u	Faixa de protecció dorsolumbar	13
H1481442	u	Granota de treball per a muntatges i/o treballs mecànics, de polièster i cotó (65%-35%), color blau vergara, trama 240, amb butxaques interiors, homologada segons UNE-EN 340	1 / 2 / 4 / 6 / 9 / 11 / 14 / 15 / 18 / 20 / 21
H1481654	u	Granota de treball per a soldadors i/o treballadors de tubs, de cotó sanforitzat (100%), color blau vergara, trama 320, amb butxaques interiors dotades de cremalleres metàl·liques, homologada segons UNE-EN 340, UNE-EN 470-1 i UNE-EN 348	10
H1482422	u	Camisa de treball per a muntatges i/o treballs mecànics, soldadors i/o treballadors de tubs, de polièster i cotó (65%-35%), color blavenc amb butxaques interiors, trama 240, homologada segons UNE-EN 340	14
H1485800	u	Armillia reflectant amb tires reflectants a la cintura, al pit i a l'esquena, homologada segons UNE-EN 471	4 / 11 / 12
H1486241	u	Casaca tipus enginyer, de polièster embuatada amb material aïllant, butxaques exteriors	14
H1487460	u	Impermeable amb jaqueta, caputxa i pantalons, per a obres públiques, de PVC soldat de 0,4 mm de gruix, de color viu, homologat segons UNE-EN 340	14
H1488580	u	Davantall per a soldador, de serratge, homologat segons UNE-EN 340, UNE-EN 470-1 i UNE-EN 348	10

MITJANS AUXILIARS D'UTILITAT PREVENTIVA

Codi	UA	Descripció	Riscos
HX11X003	u	Bastida modular amb estructura tubular i sistema de seguretat amb tots els requisits reglamentaris en previsió de caigudes per a la realització d'estructures, tancaments, cobertes, i altres treballs en alçada	1
HX11X004	u	Barana definitiva, prevista en projecte, per a protecció de caigudes a diferent nivell	1
HX11X019	m	Marquesina de protecció en voladiu en bastida tubular amb sistema de seguretat amb tots els requisits reglamentaris, normalitzada i incorporada UNE-EN 12810-1 (HD-1000)	4
HX11X021	u	Passadís de protecció prefabricat metàl·lic amb sistema de seguretat amb tots els requisits reglamentaris, de llargària 2,5 m, d'amplària 1,1 m, amb paviment de entramat de platines metàl·liques i rampes articulades, baranes metàl·liques reglamentàries, muntants de 2 m d'alçada, sostre de xapa d'acer de 3 mm de gruix	4

SISTEMES DE PROTECCIÓ COL·LECTIVA

Codi	UA	Descripció	Riscos
H1512010	m2	Protecció de projecció de partícules incandescents amb manta ignífuga, xarxa de seguretat normalitzada (UNE-EN 1263-1) poliamida no regenerada, de tenacitat alta, nuada amb corda perimetral de poliamida i corda de cosit de 12 mm de diàmetre i amb el desmuntatge inclòs	10 / 15 / 21

H1512013	m2	Protecció col·lectiva vertical dels laterals dels forats de les escales en tota l'alçada amb xarxa-teló normalitzada (UNE-EN 1263-1) de poliamida no regenerada, de tenacitat alta nuada amb corda perimetral de poliamida, ancoratge de fleix perforat i clau d'impacte d'acer i corda de cosit de 6 mm de diàmetre i amb el desmuntatge inclòs	1
H151A1K1	m2	Protecció col·lectiva horitzontal d'obertures amb xarxa per a proteccions superficials contra caigudes, de fil trenat de poliamida no regenerada, de tenacitat alta, de 4 mm de diàmetre, 80x80 mm de pas de malla, corda perimetral de poliamida de 12 mm de diàmetre nuada a la xarxa, fixada amb fleix i tacs d'expansió i amb el desmuntatge inclòs	1
H151AJ01	m2	Protecció horitzontal d'obertures d'1 m de diàmetre com a màxim, en sostres, amb fusta i amb el desmuntatge inclòs	1
H1521431	m	Barana de protecció per a escales, d'alçària 1 m, amb travesser de tauló de fusta fixada amb suports de muntant metàl·lic amb mordassa per al sostre i amb el desmuntatge inclòs	1
H152J105	m	Cable fiador per al cinturó de seguretat, fixat en ancoratges de servei i amb el desmuntatge inclòs	1
H152M671	m	Barana de protecció prefabricada per a forats d'ascensor, d'alçària 1 m, fixada amb cargols d'ataconat als brancals de fàbrica i amb el desmuntatge inclòs	1
H152N681	m	Barana de protecció sobre sostre o llosa, d'alçària 1 m, enjovada en cercol perimetral de formigó cada 2,5 m i amb el desmuntatge inclòs	1
H152U000	m	Tanca d'advertència o abalisament d'1 m d'alçada amb malla de polietilè taronja, fixada a 1 m del perímetre del sostre amb suports d'acer allotjats amb forats al sostre	18
H153A9F1	u	Topall per a descàrrega de camions en excavacions, de 4 m d'amplada amb tauló de fusta i perfils IPN 100 clavats al terreny i amb el desmuntatge inclòs	12
H15A2017	u	Extractor localitzat de gasos contaminants en treballs de soldadura amb velocitat de captura de 0,5 a 1 m/s, col·locat	17
H15B0007	u	Pantalla aïllant per a treballs en zones d'influència de línies elèctriques en tensió	16
H15B6006	u	Aïllant de cautxú per a conductor de línia elèctrica en tensió, de llargària 3 m	16
HBBA005	u	Senyal de prohibició, normalitzada amb pictograma negre sobre fons blanc, de forma circular amb cantells i banda transversal descendent d'esquerra a dreta a 45°, en color vermell, diàmetre 29 cm, amb cartell explicatiu rectangular, per ser vista fins 12 m, fixada i amb el desmuntatge inclòs	1 / 2 / 4 / 6 / 9 / 10 / 11 / 12 / 13 / 14 / 15 / 16 / 17 / 18 / 20 / 21
HBBA007	u	Senyal de prohibició, normalitzada amb pictograma negre sobre fons blanc, de forma circular amb cantells i banda transversal descendent d'esquerra a dreta a 45°, en color vermell, diàmetre 10 cm, amb cartell explicatiu rectangular, per ser vista fins 3 m, fixada i amb el desmuntatge inclòs	1
HBBA115	u	Senyal de obligació, normalitzada amb pictograma blanc sobre fons blau, de forma circular amb cantells en color blanc, diàmetre 29 cm, amb cartell explicatiu rectangular, per ser vista fins 12 m, fixada i amb el desmuntatge inclòs	1 / 2 / 4 / 6 / 9 / 10 / 11 / 12 / 13 / 14 / 15 / 16 / 17 / 18 / 20 / 21
HBBA005	u	Senyal indicativa de la ubicació d'equips d'extinció d'incendis, normalitzada amb pictograma blanc sobre fons vermell, de forma rectangular o quadrada, costat major 29 cm, per ser vista fins 12 m de distància, fixada i amb el desmuntatge inclòs	20 / 21
HBBAE001	u	Rètol adhesiu (MIE-RAT.10) de maniobra per a quadre o pupitre de control elèctric, adherit	16
HBBAF004	u	Senyal d'advertència, normalitzada amb pictograma negre sobre fons groc, de forma triangular amb el cantell negre, costat major 41 cm, amb cartell explicatiu rectangular, per ser vista fins 12 m de distància, fixada i amb el desmuntatge inclòs	1 / 2 / 4 / 6 / 9 / 10 / 11 / 12 / 13 / 14 / 15 / 16 / 17 / 18 / 20 / 21
HM31161J	u	Extintor de pols seca, de 6 kg de càrrega, amb pressió incorporada, pintat, amb suport a la paret i amb el desmuntatge inclòs	10 / 20 / 21

MESURES PREVENTIVES

Codi	Descripció	Riscos
I0000003	Itineraris preestablerts i balissats per al personal	1
I0000004	Revisió i manteniment periòdic de SPC	1
I0000006	Disseny i estudi de les mesures preventives en fase de projecte	1
I0000007	Adoptar les mesures preventives necessàries per al manteniment correcte posterior	1
I0000012	Assegurar les escales de mà	1
I0000013	Ordre i neteja	2 / 6 / 17
I0000014	Preparació i manteniment de les superfícies de treball	2 / 6
I0000015	Organització de les zones de pas i emmagatzematge	2 / 6
I0000020	No realitzar treballs a la mateixa vertical	4
I0000025	Planificació d'àrees i llocs de treball	4
I0000026	Planificació de recorreguts i maniobres per a màquines i camions	4
I0000027	Elecció dels mitjans auxiliars de manteniment	4
I0000028	Impedir l'accés de personal dins del radi d'acció de càrregues suspeses	4
I0000029	No balancejar les càrregues suspeses	4
I0000030	Suspendre i aixecar les càrregues dins de l'envolcall o fleixos originals	4 / 11

I0000031	Per a la manipulació de materials voluminosos i/o pesats, sol·licitar un procediment de treball específic	4
I0000033	Solicitar habilitació professional del personal encarregat del manteniment de l'obra	4
I0000038	Substituir lo manual per lo mecànic	9
I0000039	Planificació de compra i programa de manteniment d'eines	9 / 11
I0000040	Formació de l'operari en l'ús i manteniment d'eines	9
I0000042	Evitar processos de manipulació de materials a obra	9
I0000044	Evitar processos de tallat de materials a l'obra	10
I0000045	Formació	10 / 12 / 13 / 18 / 21
I0000046	Evitar processos d'ajust en obra	10
I0000047	Planificació i procediments per a la càrrega i descàrrega de materials	11
I0000050	No treballar ni estar al radi d'acció de les càrregues suspeses	11
I0000051	Adequació dels recorreguts de la maquinària	12
I0000053	Procediment d'utilització de la maquinària	12
I0000054	Ús de recolzaments hidràulics	12
I0000055	Elecció dels equips de manteniment	13
I0000056	Paletització i eines ergonòmiques	13
I0000058	Adaptar la feina a les característiques individuals de la persona que la realitza	13
I0000059	Elecció dels materials alternatius poc pesats i més manegables	13
I0000060	Suspensió de les feines en condicions extremes	14
I0000061	Rotació dels llocs de treball	14 / 17
I0000062	Planificar els treballs per a realitzar-los en zones protegides	14
I0000065	Evitar procés de soldadura a l'obra	15
I0000067	No treballar al costat de línies elèctriques amb cables nusos	16
I0000068	Elecció i manteniment de les eines elèctriques	16
I0000069	Formació i habilitació específica per a cada eina	16
I0000070	Compliment del REBT pel que fa a equips de protecció	16
I0000071	Revisió de la posta a terra	16
I0000072	Realitzar els treballs sobre superfícies seques	16
I0000073	Disposar de quadres elèctrics secundaris	16
I0000078	Evitar processos de divisió de material en sec	17
I0000079	Realitzar els treballs a l'aire lliure, sempre a sotavent	17
I0000080	Elecció dels materials al disseny del projecte	17
I0000082	Aïllament del procés	17
I0000083	Dispositius d'alarma	17
I0000085	Ventilació de les zones de treball	17
I0000086	Substituir els materials amb substàncies nocives	17 / 18
I0000091	No soldar sobre contenidors de materials inflamables o explosius (pintures, dissolvents, etc)	20
I0000092	Utilitzar aigua sabonosa per a detectar fuites de gas	20
I0000093	Evitar unions de mangueres amb filferros	20
I0000094	Revisió periòdica dels equips de treball	20
I0000095	Impedir el contacte de l'acetilè amb el coure	20
I0000096	No fumar	20
I0000099	Establir una zona de protecció de radi 10 m, en treballs de soldadura i tall amb serra radial	20 / 21
I0000151	Per treballs en alçada utilitzar plataformes elevadores mecàniques o hidràuliques	1
I0000152	Utilitzar mitjans mecànics (grues, transpalets, plataformes elevadores) per manipular càrregues	4 / 11 / 13
I0000154	Verificar nivell lumínic mínim (250 lux) a itineraris i llocs de treball	2 / 6 / 9
I0000155	Controlar la temperatura i velocitat del vent als llocs de treball	14
I0000158	Accessoris dielectrics (escala, banqueta, bastida, perxa de terra) si hi ha risc contacte elèctric	16
I0000159	Per manipular càrregues llargues amb grua, utilitzar biga de repartiment	4
I0000160	Traslladar materials amb la grua dins d'una caixa o sarcòfeg	4
I0000161	Verificar que les connexions de les màquines es facin amb endolls reglamentaris	16
I0000165	En manipular sistemes elèctrics, connexions, etc, verificar que les línies no estan en tensió	16 / 21

G16 INSTAL·LACIONS CONTRA INCENDIS I DE SEGURETAT**G16.G01 APARELLS****INSTAL·LACIÓ D'APARELLS I SISTEMES DE PROTECCIÓ CONTRA INCENDIS I DE SEGURETAT PATRIMONIAL****Avaluació de riscos**

Id	Risc	P	G	A
1	CAIGUDA DE PERSONES A DIFERENT NIVELL Situació: ITINERARIS A OBRA TREBALLS EN ALÇADA	1	3	3
2	CAIGUDA DE PERSONES AL MATEIX NIVELL Situació: ITINERARIS A OBRA ÀREA DE TREBALL	1	2	2
4	CAIGUDA D'OBJECTES PER MANIPULACIÓ O DE MATERIALS TRANSPORTATS Situació: MANIPULACIÓ D'APLECS	1	3	3
6	TREPITJADES SOBRE OBJECTES Situació: ITINERARIS A OBRA ÀREA DE TREBALL	1	1	1
9	COPS AMB OBJECTES O EINES (TALLS) Situació: EINES	1	1	1
10	PROJECCIÓ DE FRAGMENTS O PARTÍCULES Situació: AL PERFORAR, FORADAR, FIXAR, BASES I APARELLS	1	1	1
13	SOBRESFORÇOS Situació: MANIPULACIÓ MANUAL	1	2	2
14	EXPOSICIÓ A CONDICIONS AMBIENTALS EXTREMES Situació: TREBALLS A L'EXTERIOR	1	1	1
16	EXPOSICIÓ A CONTACTES ELÈCTRICS Situació: CONTACTES DIRECTES I INDIRECTES	1	2	2

P: Probabilitat (1,2,3) / G: Gravetat (1,2,3) / A: Avaluació (1,2,3,4,5)**EQUIPS PROTECCIÓ INDIVIDUAL**

Codi	UA	Descripció	Riscos
H1411111	u	Casc de seguretat per a ús normal, contra cops, de polietilè amb un pes màxim de 400 g, homologat segons UNE-EN 812	1 / 2 / 4 / 6 / 9 / 10 / 14 / 16
H1421110	u	Ulleres de seguretat antiimpactes estàndard, amb muntura universal, amb visor transparent i tractament contra l'entelament, homologades segons UNE-EN 167 i UNE-EN 168	16
H145C002	u	Parella de guants de protecció contra riscos mecànics comuns de construcció nivell 3, homologats segons UNE-EN 388 i UNE-EN 420	1 / 2 / 4 / 6 / 9 / 10 / 14
H145K153	u	Parella de guants de material aïllant per a treballs elèctrics, classe 00, logotip color beix, tensió màxima 500 V, homologats segons UNE-EN 420	16
H1463253	u	Parella de botes dielèctriques resistents a la humitat, de pell rectificada, amb turmellera encoixinada sola antilliscant i antiestàtica, falca amortidora per al taló, llengüeta de manxa, de despeniment ràpid, sense ferramenta metàl·lica, amb puntera reforçada, homologades segons DIN 4843	16
H1465275	u	Parella de botes baixes de seguretat industrial per a treballs de construcció en general, resistents a la humitat, de pell rectificada, amb turmellera encoixinada, amb puntera metàl·lica, sola antilliscant, falca amortidora d'impactes al taló i sense plantilla metàl·lica, homologades segons UNE-EN ISO 20344, UNE-EN ISO 20345, UNE-EN ISO 20346 i UNE-EN ISO 20347	1 / 2 / 4 / 6 / 9 / 10 / 14
H147D405	u	Sistema anticaiguda compost per un arnès anticaiguda amb tirants, bandes secundàries, bandes subglúties, bandes de cuixa, recolzament dorsal per a subjecció, elements d'ajust, element dorsal d'enganxament d'arnès anticaiguda i sivella, incorporat a un subsistema anticaiguda de tipus lliscant sobre línia d'ancoratge flexible de llargaria 10 m, homologat segons UNE-EN 361, UNE-EN 362, UNE-EN 364, UNE-EN 365 i UNE-EN 353-2	1
H147L015	u	Aparell d'ancoratge per a equip de protecció individual contra caiguda d'alçada, homologat segons UNE-EN 795, amb fixació amb tac mecànic	1
H147N000	u	Faixa de protecció dorslumar	13
H1481442	u	Granota de treball per a muntatges i/o treballs mecànics, de polièster i cotó (65%-35%), color blau vergara, trama 240, amb butxaques interiors, homologada segons UNE-EN 340	1 / 2 / 4 / 6 / 9 / 10 / 14 / 16
H1485800	u	Armill reflectant amb tires reflectants a la cintura, al pit i a l'esquena, homologada segons UNE-EN 471	4 / 14
H1487460	u	Impermeable amb jaqueta, caputxa i pantalons, per a obres públiques, de PVC soldat de 0,4 mm de gruix, de color viu, homologat segons UNE-EN 340	14
H1489890	u	Jaqueta de treball per a muntatges i/o treballs mecànics, de polièster i cotó (65%-35%), color blau vergara, trama 240, amb butxaques, homologada segons UNE-EN 340	14

MITJANS AUXILIARS D'UTILITAT PREVENTIVA

Codi	UA	Descripció	Riscos
HX11X004	u	Barana definitiva, prevista en projecte, per a protecció de caigudes a diferent nivell	1
HX11X005	u	Escala modular d'estructura porticada, per accedir a cotes de diferent nivell, superiors a 7 m amb sistema de seguretat integrat	1

SISTEMES DE PROTECCIÓ COL·LECTIVA

Codi	UA	Descripció	Riscos
H15118D1	m2	Protecció amb vela de lona de polietilè per a proteccions superficials contra caigudes, amb malla de reforç i traus perimetrals, corda de subjecció, de diàmetre 12 mm, amb el desmuntatge inclòs	1
H1512013	m2	Protecció col·lectiva vertical dels laterals dels forats de les escales en tota l'alçada amb xarxa-teló normalitzada (UNE-EN 1263-1) de poliamida no regenerada, de tenacitat alta nuada amb corda perimetral de poliamida, ancoratge de fleix perforat i clau d'impacte d'acer i corda de cosit de 6 mm de diàmetre i amb el desmuntatge inclòs	1
H15151A1	m2	Protecció col·lectiva vertical de bastida tubular amb xarxa per a proteccions superficials contra caigudes, de fil trenat de poliamida no regenerada, de tenacitat alta, de 4 mm de diàmetre, 80x80 mm de pas de malla, corda perimetral de poliamida de 12 mm de diàmetre nuada a la xarxa, corda de subjecció de 6 mm de diàmetre i amb el desmuntatge inclòs	1
H151A1K1	m2	Protecció col·lectiva horitzontal d'obertures amb xarxa per a proteccions superficials contra caigudes, de fil trenat de poliamida no regenerada, de tenacitat alta, de 4 mm de diàmetre, 80x80 mm de pas de malla, corda perimetral de poliamida de 12 mm de diàmetre nuada a la xarxa, fixada amb fleix i tacs d'expansió i amb el desmuntatge inclòs	1
H151AJ01	m2	Protecció horitzontal d'obertures d'1 m de diàmetre com a màxim, en sostres, amb fusta i amb el desmuntatge inclòs	1
H152J105	m	Cable fiador per al cinturó de seguretat, fixat en ancoratges de servei i amb el desmuntatge inclòs	1
H152U000	m	Tanca d'avertència o abalisament d'1 m d'alçada amb malla de polietilè taronja, fixada a 1 m del perímetre del sostre amb suports d'acer allotjats amb forats al sostre	4
H15A2024	u	Catifa portàtil de neoprè per a treball en plans inclinats	1 / 2
HBBA005	u	Senyal de prohibició, normalitzada amb pictograma negre sobre fons blanc, de forma circular amb cantells i banda transversal descendent d'esquerra a dreta a 45°, en color vermell, diàmetre 29 cm, amb cartell explicatiu rectangular, per ser vista fins 12 m, fixada i amb el desmuntatge inclòs	1 / 2 / 4 / 6 / 9 / 13 / 16
HBBA115	u	Senyal de obligació, normalitzada amb pictograma blanc sobre fons blau, de forma circular amb cantells en color blanc, diàmetre 29 cm, amb cartell explicatiu rectangular, per ser vista fins 12 m, fixada i amb el desmuntatge inclòs	1 / 2 / 4 / 6 / 9 / 13 / 16
HBBAE001	u	Rètol adhesiu (MIE-RAT.10) de maniobra per a quadre o pupitre de control elèctric, adherit	16
HBBAF004	u	Senyal d'avertència, normalitzada amb pictograma negre sobre fons groc, de forma triangular amb el cantell negre, costat major 41 cm, amb cartell explicatiu rectangular, per ser vista fins 12 m de distància, fixada i amb el desmuntatge inclòs	1 / 2 / 4 / 6 / 9 / 13 / 16

MESURES PREVENTIVES

Codi	Descripció	Riscos
I0000002	Planificar els treballs per a mantenir el màxim de temps possible les proteccions	1
I0000003	Itineraris preestablerts i balissats per al personal	1
I0000004	Revisió i manteniment periòdic de SPC	1
I0000007	Adoptar les mesures preventives necessàries per al manteniment correcte posterior	1
I0000008	Personal qualificat per a treballs en alçada	1
I0000013	Ordre i neteja	2 / 6
I0000014	Preparació i manteniment de les superfícies de treball	2 / 6
I0000015	Organització de les zones de pas i emmagatzematge	2 / 6
I0000017	Als plans inclinats, treballar sobre superfícies rugoses i no lliscants	2
I0000020	No realitzar treballs a la mateixa vertical	4
I0000038	Substituir lo manual per lo mecànic	9 / 10
I0000039	Planificació de compra i programa de manteniment d'eines	9
I0000040	Formació de l'operari en l'ús i manteniment d'eines	9
I0000041	Substituir la fabricació a obra per la prefabricació a taller	9
I0000044	Evitar processos de tallat de materials a l'obra	10
I0000045	Formació	10 / 13
I0000046	Evitar processos d'ajust en obra	10
I0000055	Elecció dels equips de manteniment	13

I0000056	Paletització i eines ergonòmiques	13
I0000058	Adaptar la feina a les característiques individuals de la persona que la realitza	13
I0000059	Elecció dels materials alternatius poc pessats i més manegables	13
I0000060	Suspensió de les feines en condicions extremes	14
I0000061	Rotació dels llocs de treball	14
I0000062	Planificar els treballs per a realitzar-los en zones protegides	14
I0000063	En cas de vent, apuntament i fixació de tots els elements inestables	14
I0000064	Suspensió de les feines a cobertes inclinades amb vent superior a 40 km/h	14
I0000067	No treballar al costat de línies elèctriques amb cables nusos	16
I0000068	Elecció i manteniment de les eines elèctriques	16
I0000069	Formació i habilitació específica per a cada eina	16
I0000070	Compliment del REBT pel que fa a equips de protecció	16
I0000071	Revisió de la posta a terra	16
I0000072	Realitzar els treballs sobre superfícies seques	16
I0000073	Disposar de quadres elèctrics secundaris	16
I0000151	Per treballs en alçada utilitzar plataformes elevadores mecàniques o hidràuliques	1
I0000152	Utilitzar mitjans mecànics (grues, transpalets, plataformes elevadores) per manipular càrregues	4 / 13
I0000154	Verificar nivell lumínic mínim (250 lux) a itineraris i llocs de treball	2 / 6
I0000155	Controlar la temperatura i velocitat del vent als llocs de treball	14
I0000158	Accessoris dielectrics (escala, banqueta, bastida, perxa de terra) si hi ha risc contacte elèctric	16
I0000159	Per manipular càrregues llargues amb grua, utilitzar biga de repartiment	4
I0000160	Traslladar materials amb la grua dins d'una caixa o sarcòfeg	4
I0000161	Verificar que les connexions de les màquines es facin amb endolls reglamentaris	16
I0000165	En manipular sistemes elèctrics, connexions, etc, verificar que les línies no estan en tensió	16

G16.G03 CONDUCTORS

INSTAL·LACIÓ DE CONDUCTORS PER A SISTEMES I APARELLS DE PROTECCIÓ CONTRA INCENDIS, SEGURETAT PATRIMONIAL I PARALLAMPS

Avaluació de riscos

Id	Risc	P	G	A
1	CAIGUDA DE PERSONES A DIFERENT NIVELL Situació: ITINERARIS A OBRA TREBALLS EN ALÇADA	1	3	3
2	CAIGUDA DE PERSONES AL MATEIX NIVELL Situació: ITINERARIS A OBRA ÀREA DE TREBALL MANCA D'IL·LUMINACIÓ	1	2	2
4	CAIGUDA D'OBJECTES PER MANIPULACIÓ O DE MATERIALS TRANSPORTATS Situació: MANIPULACIÓ D'APLECS	1	3	3
6	TREPITJADES SOBRE OBJECTES Situació: ITINERARIS A OBRA PLATAFORMA DE TREBALL MANCA D'IL·LUMINACIÓ	1	1	1
9	COPS AMB OBJECTES O EINES (TALLS) Situació: EINES	1	1	1
10	PROJECCIÓ DE FRAGMENTS O PARTÍCULES Situació: PERFORACIONS, PERFORADORES ANCORATGES	1	1	1
13	SOBRESFORÇOS Situació: MANIPULACIÓ MANUAL	1	2	2
14	EXPOSICIÓ A CONDICIONS AMBIENTALS EXTREMES Situació: TREBALLS A L'EXTERIOR	1	1	1
16	EXPOSICIÓ A CONTACTES ELÈCTRICS Situació: CONTACTES DIRECTES I INDIRECTES	1	2	2

P: Probabilitat (1,2,3) / G: Gravetat (1,2,3) / A: Avaluació (1,2,3,4,5)

EQUIPS PROTECCIÓ INDIVIDUAL

Codi	UA	Descripció	Riscos
H1411111	u	Casc de seguretat per a ús normal, contra cops, de polietilè amb un pes màxim de 400 g, homologat segons UNE-EN 812	1 / 2 / 4 / 6 / 9 / 10 / 14 / 16
H1421110	u	Ulleres de seguretat antiimpactes estàndard, amb muntura universal, amb visor transparent i tractament contra l'entelament, homologades segons UNE-EN 167 i UNE-EN 168	16
H145C002	u	Parella de guants de protecció contra riscos mecànics comuns de construcció nivell 3, homologats segons UNE-EN 388 i UNE-EN 420	1 / 2 / 4 / 6 / 9 / 10 / 14
H145K153	u	Parella de guants de material aïllant per a treballs elèctrics, classe 00, logotip color beix, tensió màxima 500 V, homologats segons UNE-EN 420	16
H1463253	u	Parella de botes dielèctriques resistents a la humitat, de pell rectificada, amb turmellera encoixinada sola antilliscant i antiestàtica, falca amortidora per al taló, llengüeta de manxa, de despreniment ràpid, sense ferramenta metàl·lica, amb puntera reforçada, homologades segons DIN 4843	16
H1465275	u	Parella de botes baixes de seguretat industrial per a treballs de construcció en general, resistents a la humitat, de pell rectificada, amb turmellera encoixinada, amb puntera metàl·lica, sola antilliscant, falca amortidora d'impactes al taló i sense plantilla metàl·lica, homologades segons UNE-EN ISO 20344, UNE-EN ISO 20345, UNE-EN ISO 20346 i UNE-EN ISO 20347	1 / 2 / 4 / 6 / 9 / 10 / 14
H147D405	u	Sistema anticaiguda compost per un arnès anticaiguda amb tirants, bandes secundàries, bandes subglúties, bandes de cuixa, recolzament dorsal per a subjecció, elements d'ajust, element dorsal d'enganxament d'arnès anticaiguda i sivella, incorporat a un subsistema anticaiguda de tipus lliscant sobre línia d'ancoratge flexible de llargaria 10 m, homologat segons UNE-EN 361, UNE-EN 362, UNE-EN 364, UNE-EN 365 i UNE-EN 353-2	1
H147L015	u	Aparell d'ancoratge per a equip de protecció individual contra caiguda d'alçada, homologat segons UNE-EN 795, amb fixació amb tac mecànic	1
H147N000	u	Faixa de protecció dorslubar	13
H1481442	u	Granota de treball per a muntatges i/o treballs mecànics, de polièster i cotó (65%-35%), color blau vergara, trama 240, amb butxaques interiors, homologada segons UNE-EN 340	1 / 2 / 4 / 6 / 9 / 10 / 14 / 16
H1485800	u	Armill reflectant amb tires reflectants a la cintura, al pit i a l'esquena, homologada segons UNE-EN 471	4 / 14
H1487460	u	Impermeable amb jaqueta, caputxa i pantalons, per a obres públiques, de PVC soldat de 0,4 mm de gruix, de color viu, homologat segons UNE-EN 340	14

H1489890	u	Jaqueta de treball per a muntatges i/o treballs mecànics, de polièster i cotó (65%-35%), color blau vergara, trama 240, amb butxaques, homologada segons UNE-EN 340	14
----------	---	---	----

MITJANS AUXILIARS D'UTILITAT PREVENTIVA

Codi	UA	Descripció	Riscos
HX11X004	u	Barana definitiva, prevista en projecte, per a protecció de caigudes a diferent nivell	1
HX11X005	u	Escala modular d'estructura porticada, per accedir a cotes de diferent nivell, superiors a 7 m amb sistema de seguretat integrat	1
HX11X019	m	Marquesina de protecció en voladriu en bastida tubular amb sistema de seguretat amb tots els requisits reglamentaris, normalitzada i incorporada UNE-EN 12810-1 (HD-1000)	4
HX11X021	u	Passadís de protecció prefabricat metàl·lic amb sistema de seguretat amb tots els requisits reglamentaris, de llargària 2,5 m, d'amplària 1,1 m, amb paviment de entramat de platines metàl·liques i rampes articulades, baranes metàl·liques reglamentàries, muntants de 2 m d'alçada, sostre de xapa d'acer de 3 mm de gruix	4

SISTEMES DE PROTECCIÓ COL·LECTIVA

Codi	UA	Descripció	Riscos
H15118D1	m2	Protecció amb vela de lona de polietilè per a proteccions superficials contra caigudes, amb malla de reforç i traus perimetrals, corda de subjecció, de diàmetre 12 mm, amb el desmuntatge inclòs	1
H1512013	m2	Protecció col·lectiva vertical dels laterals dels forats de les escales en tota l'alçada amb xarxa-teló normalitzada (UNE-EN 1263-1) de poliamida no regenerada, de tenacitat alta nuada amb corda perimetral de poliamida, ancoratge de fleix perforat i clau d'impacte d'acer i corda de cosit de 6 mm de diàmetre i amb el desmuntatge inclòs	1
H15151A1	m2	Protecció col·lectiva vertical de bastida tubular amb xarxa per a proteccions superficials contra caigudes, de fil trenat de poliamida no regenerada, de tenacitat alta, de 4 mm de diàmetre, 80x80 mm de pas de malla, corda perimetral de poliamida de 12 mm de diàmetre nuada a la xarxa, corda de subjecció de 6 mm de diàmetre i amb el desmuntatge inclòs	1
H151A1K1	m2	Protecció col·lectiva horitzontal d'obertures amb xarxa per a proteccions superficials contra caigudes, de fil trenat de poliamida no regenerada, de tenacitat alta, de 4 mm de diàmetre, 80x80 mm de pas de malla, corda perimetral de poliamida de 12 mm de diàmetre nuada a la xarxa, fixada amb fleix i tacs d'expansió i amb el desmuntatge inclòs	1
H151AJ01	m2	Protecció horitzontal d'obertures d'1 m de diàmetre com a màxim, en sostres, amb fusta i amb el desmuntatge inclòs	1
H152J105	m	Cable fiador per al cinturó de seguretat, fixat en ancoratges de servei i amb el desmuntatge inclòs	1
H152U000	m	Tanca d'advertència o abalisament d'1 m d'alçada amb malla de polietilè taronja, fixada a 1 m del perímetre del sostre amb suports d'acer allotjats amb forats al sostre	4
H15A2024	u	Catifa portàtil de neoprè per a treball en plans inclinats	1 / 2
HBBA005	u	Senyal de prohibició, normalitzada amb pictograma negre sobre fons blanc, de forma circular amb cantells i banda transversal descendent d'esquerra a dreta a 45°, en color vermell, diàmetre 29 cm, amb cartell explicatiu rectangular, per ser vista fins 12 m, fixada i amb el desmuntatge inclòs	1 / 2 / 4 / 6 / 9 / 10 / 13 / 16
HBBA115	u	Senyal de obligació, normalitzada amb pictograma blanc sobre fons blau, de forma circular amb cantells en color blanc, diàmetre 29 cm, amb cartell explicatiu rectangular, per ser vista fins 12 m, fixada i amb el desmuntatge inclòs	1 / 2 / 4 / 6 / 9 / 10 / 13 / 16
HBBAE001	u	Rètol adhesiu (MIE-RAT.10) de maniobra per a quadre o pupitre de control elèctric, adherit	16
HBBAF004	u	Senyal d'advertència, normalitzada amb pictograma negre sobre fons groc, de forma triangular amb el cantell negre, costat major 41 cm, amb cartell explicatiu rectangular, per ser vista fins 12 m de distància, fixada i amb el desmuntatge inclòs	1 / 2 / 4 / 6 / 9 / 10 / 13 / 16

MESURES PREVENTIVES

Codi	Descripció	Riscos
I0000002	Planificar els treballs per a mantenir el màxim de temps possible les proteccions	1
I0000003	Itineraris preestablerts i balissats per al personal	1
I0000004	Revisió i manteniment periòdic de SPC	1
I0000007	Adoptar les mesures preventives necessàries per al manteniment correcte posterior	1
I0000008	Personal qualificat per a treballs en alçada	1
I0000013	Ordre i neteja	2 / 6
I0000014	Preparació i manteniment de les superfícies de treball	2 / 6
I0000015	Organització de les zones de pas i emmagatzematge	2 / 6

I0000025	Planificació d'àrees i llocs de treball	4
I0000027	Elecció dels mitjans auxiliars de manteniment	4
I0000028	Impedir l'accés de personal dins del radi d'acció de càrregues suspeses	4
I0000029	No balancejar les càrregues suspeses	4
I0000030	Suspendre i aixecar les càrregues dins de l'envolcall o fleixos originals	4
I0000038	Substituir lo manual per lo mecànic	9 / 10
I0000039	Planificació de compra i programa de manteniment d'eines	9
I0000040	Formació de l'operari en l'ús i manteniment d'eines	9
I0000044	Evitar processos de tallat de materials a l'obra	10
I0000045	Formació	10 / 13
I0000055	Elecció dels equips de manteniment	13
I0000056	Paletització i eines ergonòmiques	13
I0000058	Adaptar la feina a les característiques individuals de la persona que la realitza	13
I0000059	Elecció dels materials alternatius poc pessats i més manegables	13
I0000060	Suspensió de les feines en condicions extremes	14
I0000061	Rotació dels llocs de treball	14
I0000062	Planificar els treballs per a realitzar-los en zones protegides	14
I0000063	En cas de vent, apuntament i fixació de tots els elements inestables	14
I0000064	Suspensió de les feines a cobertes inclinades amb vent superior a 40 km/h	14
I0000067	No treballar al costat de línies elèctriques amb cables nusos	16
I0000068	Elecció i manteniment de les eines elèctriques	16
I0000069	Formació i habilitació específica per a cada eina	16
I0000070	Compliment del REBT pel que fa a equips de protecció	16
I0000071	Revisió de la posta a terra	16
I0000072	Realitzar els treballs sobre superfícies seques	16
I0000073	Disposar de quadres elèctrics secundaris	16
I0000151	Per treballs en alçada utilitzar plataformes elevadores mecàniques o hidràuliques	1
I0000152	Utilitzar mitjans mecànics (grues, transpalets, plataformes elevadores) per manipular càrregues	2 / 4 / 13
I0000154	Verificar nivell lumínic mínim (250 lux) a itineraris i llocs de treball	6
I0000155	Controlar la temperatura i velocitat del vent als llocs de treball	14
I0000158	Accessoris dielectrics (escala, banqueta, bastida, perxa de terra) si hi ha risc contacte elèctric	16
I0000160	Traslladar materials amb la grua dins d'una caixa o sarcòfeg	4
I0000161	Verificar que les connexions de les màquines es facin amb endolls reglamentaris	16
I0000165	En manipular sistemes elèctrics, connexions, etc, verificar que les línies no estan en tensió	16

G17 VÀLVULES, BOMBES I GRUPS DE PRESSIÓ
G17.G01 VÀLVULES, BOMBES I GRUPS DE PRESSIÓ
INSTAL·LACIÓ DE VÀLVULES, BOMBES I GRUPS DE PRESSIÓ
Avaluació de riscos

Id	Risc	P	G	A
1	CAIGUDA DE PERSONES A DIFERENT NIVELL Situació: ITINERARIS A OBRA TREBALLS EN ALÇADA	1	3	3
2	CAIGUDA DE PERSONES AL MATEIX NIVELL Situació: ITINERARIS A OBRA ÀREA DE TREBALL MANCA D'ILLUMINACIÓ	1	2	2
4	CAIGUDA D'OBJECTES PER MANIPULACIÓ O DE MATERIALS TRANSPORTATS Situació: MANIPULACIÓ I APLECS	1	3	3
6	TREPITJADES SOBRE OBJECTES Situació: ITINERARIS A OBRA ÀREA DE TREBALL MANCA D'ILLUMINACIÓ	2	1	2
9	COPS AMB OBJECTES O EINES (TALLS) Situació: EINES	2	1	2
10	PROJECCIÓ DE FRAGMENTS O PARTÍCULES Situació: A L'AJUSTAR, COL·LOCAR, FIXAR ELEMENTS	2	1	2
13	SOBREESFORÇOS Situació: MANIPULACIÓ MANUAL	2	1	2
14	EXPOSICIÓ A CONDICIONS AMBIENTALS EXTREMES Situació: TREBALLS A L'EXTERIOR TREBALLS EN LOCALS TANCATS	1	1	1
16	EXPOSICIÓ A CONTACTES ELÈCTRICS Situació: CONTACTES DIRECTES I INDIRECTES	1	2	2

P: Probabilitat (1,2,3) / G: Gravetat (1,2,3) / A: Avaluació (1,2,3,4,5)

EQUIPS PROTECCIÓ INDIVIDUAL

Codi	UA	Descripció	Riscos
H1411111	u	Casc de seguretat per a ús normal, contra cops, de polietilè amb un pes màxim de 400 g, homologat segons UNE-EN 812	1 / 2 / 4 / 6 / 9 / 10 / 14 / 16
H1421110	u	Ulleres de seguretat antiimpactes estàndard, amb muntura universal, amb visor transparent i tractament contra l'entelament, homologades segons UNE-EN 167 i UNE-EN 168	16
H145C002	u	Parella de guants de protecció contra riscos mecànics comuns de construcció nivell 3, homologats segons UNE-EN 388 i UNE-EN 420	1 / 2 / 4 / 6 / 9 / 10 / 14
H145K153	u	Parella de guants de material aïllant per a treballs elèctrics, classe 00, logotip color beix, tensió màxima 500 V, homologats segons UNE-EN 420	16
H1463253	u	Parella de botes dielèctriques resistents a la humitat, de pell rectificada, amb turmellera encoixinada sola antilliscant i antiestàtica, falca amortidora per al taló, llengüeta de manxa, de despenjament ràpid, sense ferramenta metàl·lica, amb puntera reforçada, homologades segons DIN 4843	16
H1465275	u	Parella de botes baixes de seguretat industrial per a treballs de construcció en general, resistents a la humitat, de pell rectificada, amb turmellera encoixinada, amb puntera metàl·lica, sola antilliscant, falca amortidora d'impactes al taló i sense plantilla metàl·lica, homologades segons UNE-EN ISO 20344, UNE-EN ISO 20345, UNE-EN ISO 20346 i UNE-EN ISO 20347	1 / 2 / 4 / 6 / 9 / 10 / 14
H147D405	u	Sistema anticaiguda compost per un arnès anticaiguda amb tirants, bandes secundàries, bandes subglúties, bandes de cuixa, recolzament dorsal per a subjecció, elements d'ajust, element dorsal d'enganxament d'arnès anticaiguda i sivella, incorporat a un subsistema anticaiguda de tipus lliscant sobre línia d'ancoratge flexible de llargaria 10 m, homologat segons UNE-EN 361, UNE-EN 362, UNE-EN 364, UNE-EN 365 i UNE-EN 353-2	1
H147L015	u	Aparell d'ancoratge per a equip de protecció individual contra caiguda d'alçada, homologat segons UNE-EN 795, amb fixació amb tac mecànic	1
H147N000	u	Faixa de protecció dorslumbària	13
H1481442	u	Granota de treball per a muntatges i/o treballs mecànics, de polièster i cotó (65%-35%), color blau vergara, trama 240, amb butxaques interiors, homologada segons UNE-EN 340	1 / 2 / 4 / 6 / 9 / 10 / 14 / 16
H1485800	u	Armill reflectant amb tires reflectants a la cintura, al pit i a l'esquena, homologada segons UNE-EN 471	4 / 14
H1487460	u	Impermeable amb jaqueta, caputxa i pantalons, per a obres públiques, de PVC soldat de 0,4 mm de gruix, de color viu, homologat segons UNE-EN 340	14
H1489890	u	Jaqueta de treball per a muntatges i/o treballs mecànics, de polièster i cotó (65%-	14

35%), color blau vergara, trama 240, amb butxaques, homologada segons UNE-EN 340

MITJANS AUXILIARS D'UTILITAT PREVENTIVA

Codi	UA	Descripció	Riscos
HX11X004	u	Barana definitiva, prevista en projecte, per a protecció de caigudes a diferent nivell	1
HX11X005	u	Escala modular d'estructura porticada, per accedir a cotes de diferent nivell, superiors a 7 m amb sistema de seguretat integrat	1
HX11X019	m	Marquesina de protecció en voladiu en bastida tubular amb sistema de seguretat amb tots els requisits reglamentaris, normalitzada i incorporada UNE-EN 12810-1 (HD-1000)	4
HX11X021	u	Passadís de protecció prefabricat metàl·lic amb sistema de seguretat amb tots els requisits reglamentaris, de llargària 2,5 m, d'amplària 1,1 m, amb paviment de entramat de platines metàl·liques i rampes articulades, baranes metàl·liques reglamentàries, muntants de 2 m d'alçada, sostre de xapa d'acer de 3 mm de gruix	4

SISTEMES DE PROTECCIÓ COL·LECTIVA

Codi	UA	Descripció	Riscos
H1512013	m2	Protecció col·lectiva vertical dels laterals dels forats de les escales en tota l'alçada amb xarxa-teló normalitzada (UNE-EN 1263-1) de poliamida no regenerada, de tenacitat alta nuada amb corda perimetral de poliamida, ancoratge de fleix perforat i clau d'impacte d'acer i corda de cosit de 6 mm de diàmetre i amb el desmuntatge inclòs	1
H15151A1	m2	Protecció col·lectiva vertical de bastida tubular amb xarxa per a proteccions superficials contra caigudes, de fil trenat de poliamida no regenerada, de tenacitat alta, de 4 mm de diàmetre, 80x80 mm de pas de malla, corda perimetral de poliamida de 12 mm de diàmetre nuada a la xarxa, corda de subjecció de 6 mm de diàmetre i amb el desmuntatge inclòs	1
H151A1K1	m2	Protecció col·lectiva horitzontal d'obertures amb xarxa per a proteccions superficials contra caigudes, de fil trenat de poliamida no regenerada, de tenacitat alta, de 4 mm de diàmetre, 80x80 mm de pas de malla, corda perimetral de poliamida de 12 mm de diàmetre nuada a la xarxa, fixada amb fleix i tacs d'expansió i amb el desmuntatge inclòs	1
H151AJ01	m2	Protecció horitzontal d'obertures d'1 m de diàmetre com a màxim, en sostres, amb fusta i amb el desmuntatge inclòs	1
H152J105	m	Cable fiador per al cinturó de seguretat, fixat en ancoratges de servei i amb el desmuntatge inclòs	1
H152U000	m	Tanca d'advertència o abalisament d'1 m d'alçada amb malla de polietilè taronja, fixada a 1 m del perímetre del sostre amb suports d'acer allotjats amb forats al sostre	4
HBBA005	u	Senyal de prohibició, normalitzada amb pictograma negre sobre fons blanc, de forma circular amb cantells i banda transversal descendent d'esquerra a dreta a 45°, en color vermell, diàmetre 29 cm, amb cartell explicatiu rectangular, per ser vista fins 12 m, fixada i amb el desmuntatge inclòs	1 / 2 / 4 / 6 / 9 / 10 / 13 / 16
HBBA115	u	Senyal de obligació, normalitzada amb pictograma blanc sobre fons blau, de forma circular amb cantells en color blanc, diàmetre 29 cm, amb cartell explicatiu rectangular, per ser vista fins 12 m, fixada i amb el desmuntatge inclòs	1 / 2 / 4 / 6 / 9 / 10 / 13 / 16
HBBAE001	u	Rètol adhesiu (MIE-RAT.10) de maniobra per a quadre o pupitre de control elèctric, adherit	16
HBBAF004	u	Senyal d'advertència, normalitzada amb pictograma negre sobre fons groc, de forma triangular amb el cantell negre, costat major 41 cm, amb cartell explicatiu rectangular, per ser vista fins 12 m de distància, fixada i amb el desmuntatge inclòs	1 / 2 / 4 / 6 / 9 / 10 / 13 / 16

MESURES PREVENTIVES

Codi	Descripció	Riscos
I0000002	Planificar els treballs per a mantenir el màxim de temps possible les proteccions	1
I0000003	Itineraris preestablerts i balissats per al personal	1
I0000004	Revisió i manteniment periòdic de SPC	1
I0000007	Adoptar les mesures preventives necessàries per al manteniment correcte posterior	1
I0000013	Ordre i neteja	2 / 6
I0000014	Preparació i manteniment de les superfícies de treball	2 / 6
I0000015	Organització de les zones de pas i emmagatzematge	2 / 6
I0000017	Als plans inclinats, treballar sobre superfícies rugoses i no lliscants	2
I0000025	Planificació d'àrees i llocs de treball	4
I0000026	Planificació de recorreguts i maniobres per a màquines i camions	4
I0000027	Elecció dels mitjans auxiliars de manteniment	4
I0000028	Impedir l'accés de personal dins del radi d'acció de càrregues suspeses	4
I0000029	No balancejar les càrregues suspeses	4

I0000030	Suspendre i aixecar les càrregues dins de l'envolcall o fleixos originals	4
I0000031	Per a la manipulació de materials voluminosos i/o pesats, sol·licitar un procediment de treball específic	4
I0000038	Substituir lo manual per lo mecànic	9 /10
I0000039	Planificació de compra i programa de manteniment d'eines	9
I0000040	Formació de l'operari en l'ús i manteniment d'eines	9
I0000041	Substituir la fabricació a obra per la prefabricació a taller	9
I0000044	Evitar processos de tallat de materials a l'obra	10
I0000045	Formació	10 /13
I0000046	Evitar processos d'ajust en obra	10
I0000055	Elecció dels equips de manteniment	13
I0000056	Paletització i eines ergonòmiques	13
I0000058	Adaptar la feina a les característiques individuals de la persona que la realitza	13
I0000059	Elecció dels materials alternatius poc pesats i més manegables	13
I0000060	Suspensió de les feines en condicions extremes	14
I0000061	Rotació dels llocs de treball	14
I0000062	Planificar els treballs per a realitzar-los en zones protegides	14
I0000063	En cas de vent, apuntament i fixació de tots els elements inestables	14
I0000064	Suspensió de les feines a cobertes inclinades amb vent superior a 40 km/h	14
I0000067	No treballar al costat de línies elèctriques amb cables nusos	16
I0000068	Elecció i manteniment de les eines elèctriques	16
I0000069	Formació i habilitació específica per a cada eina	16
I0000070	Compliment del REBT pel que fa a equips de protecció	16
I0000071	Revisió de la posta a terra	16
I0000072	Realitzar els treballs sobre superfícies seques	16
I0000073	Disposar de quadres elèctrics secundaris	16
I0000151	Per treballs en alçada utilitzar plataformes elevadores mecàniques o hidràuliques	1
I0000152	Utilitzar mitjans mecànics (grues, transpalets, plataformes elevadores) per manipular càrregues	4
I0000154	Verificar nivell lumínic mínim (250 lux) a itineraris i llocs de treball	2 /6 /13
I0000155	Controlar la temperatura i velocitat del vent als llocs de treball	14
I0000158	Accessoris dielèctrics (escala, banqueta, bastida, perxa de terra) si hi ha risc contacte elèctric	16
I0000159	Per manipular càrregues llargues amb grua, utilitzar biga de repartiment	4
I0000160	Traslladar materials amb la grua dins d'una caixa o sarcòfeg	4
I0000161	Verificar que les connexions de les màquines es facin amb endolls reglamentaris	16
I0000165	En manipular sistemes elèctrics, connexions, etc, verificar que les línies no estan en tensió	16

G18 INSTAL·LACIONS AUDIOVISUALS
G18.G02 MUNTATS SUPERFICIALMENT

INSTAL·LACIONS DE SISTEMES, EQUIPS I CABLEJAT, MUNTATS SUPERFICIALMENT

Avaluació de riscos

Id	Risc	P	G	A
1	CAIGUDA DE PERSONES A DIFERENT NIVELL Situació: ACCESSOS A LA ZONA DE TREBALL PLATAFORMES ELEVADES	1	3	3
2	CAIGUDA DE PERSONES AL MATEIX NIVELL Situació: SUPERFÍCIES DE TREBALL ITINERARIS D'OBRA	1	2	2
4	CAIGUDA D'OBJECTES PER MANIPULACIÓ O DE MATERIALS TRANSPORTATS Situació: MANIPULACIÓ, COL·LOCACIÓ I AJUST D'APARELLS	1	2	2
6	TREPITJADES SOBRE OBJECTES Situació: ZONA DE TREBALL ITINERARI D'OBRA	1	1	1
9	COPS AMB OBJECTES O EINES (TALLS) Situació: ÚS D'EINES MANUALS	2	1	2
10	PROJECCIÓ DE FRAGMENTS O PARTÍCULES Situació: PROCESSOS D'AJUST, COL·LOCACIÓ, MANIPULACIÓ D'APARELLS	1	1	1
13	SOBRESFORÇOS Situació: MANIPULACIÓ MANUAL DE CÀRREGUES PESADES	1	2	2
14	EXPOSICIÓ A CONDICIONS AMBIENTALS EXTREMES Situació: TREBALLS A L'EXTERIOR	1	2	2
16	EXPOSICIÓ A CONTACTES ELÈCTRICS Situació: CONTACTES DIRECTES I INDIRECTES	1	2	2
25	ATROPELLAMENTS O COPS AMB VEHICLES Situació: VEHICLES ALIENS I PROPIS DE L'OBRA	2	2	3

P: Probabilitat (1,2,3) / G: Gravetat (1,2,3) / A: Avaluació (1,2,3,4,5)

EQUIPS PROTECCIÓ INDIVIDUAL

Codi	UA	Descripció	Riscos
H1411111	u	Casc de seguretat per a ús normal, contra cops, de polietilè amb un pes màxim de 400 g, homologat segons UNE-EN 812	1 /2 /4 /6 /9 /10 /14 /16 /25
H145C002	u	Parella de guants de protecció contra riscos mecànics comuns de construcció nivell 3, homologats segons UNE-EN 388 i UNE-EN 420	1 /2 /4 /6 /9 /10 /14 /25
H145K153	u	Parella de guants de material aïllant per a treballs elèctrics, classe 00, logotip color beix, tensió màxima 500 V, homologats segons UNE-EN 420	16
H1463253	u	Parella de botes dielèctriques resistents a la humitat, de pell rectificada, amb turmellera encoixinada sola antilliscant i antiestàtica, falca amortidora per al taló, llengüeta de manxa, de despreniment ràpid, sense ferramenta metàl·lica, amb puntera reforçada, homologades segons DIN 4843	16
H1465275	u	Parella de botes baixes de seguretat industrial per a treballs de construcció en general, resistents a la humitat, de pell rectificada, amb turmellera encoixinada, amb puntera metàl·lica, sola antilliscant, falca amortidora d'impactes al taló i sense plantilla metàl·lica, homologades segons UNE-EN ISO 20344, UNE-EN ISO 20345, UNE-EN ISO 20346 i UNE-EN ISO 20347	1 /2 /4 /6 /9 /10 /14 /25
H147D405	u	Sistema anticaiguda compost per un arnès anticaiguda amb tirants, bandes secundàries, bandes subglúties, bandes de cuixa, recolzament dorsal per a subjecció, elements d'ajust, element dorsal d'enganxament d'arnès anticaiguda i sivella, incorporat a un subsistema anticaiguda de tipus lliscant sobre línia d'ancoratge flexible de llargaria 10 m, homologat segons UNE-EN 361, UNE-EN 362, UNE-EN 364, UNE-EN 365 i UNE-EN 353-2	1
H147L015	u	Aparell d'ancoratge per a equip de protecció individual contra caiguda d'alçada, homologat segons UNE-EN 795, amb fixació amb tac mecànic	1
H147N000	u	Faixa de protecció dorslumbal	13
H1482422	u	Camisa de treball per a muntatges i/o treballs mecànics, soldadors i/o treballadors de tubs, de polièster i cotó (65%-35%), color blavenc amb butxaques interiors, trama 240, homologada segons UNE-EN 340	1 /2 /4 /6 /9 /10 /14 /16 /25
H1483443	u	Pantalons de treball per a muntatges i/o treballs mecànics, de polièster i cotó (65%-35%), color blau vergara, trama 240, amb butxaques interiors, homologats segons UNE-EN 340	1 /2 /4 /6 /9 /10 /14 /16 /25
H1485800	u	Armillia reflectant amb tires reflectants a la cintura, al pit i a l'esquena, homologada segons UNE-EN 471	4 /14 /25
H1487460	u	Impermeable amb jaqueta, caputxa i pantalons, per a obres públiques, de PVC soldat de 0,4 mm de gruix, de color viu, homologat segons UNE-EN 340	14
H1489890	u	Jaqueta de treball per a muntatges i/o treballs mecànics, de polièster i cotó (65%-	14

35%), color blau vergara, trama 240, amb butxaques, homologada segons UNE-EN 340

MITJANS AUXILIARS D'UTILITAT PREVENTIVA

Codi	UA	Descripció	Riscos
HX11X004	u	Barana definitiva, prevista en projecte, per a protecció de caigudes a diferent nivell	1
HX11X005	u	Escala modular d'estructura porticada, per accedir a cotes de diferent nivell, superiors a 7 m amb sistema de seguretat integrat	1
HX11X019	m	Marquesina de protecció en voladiu en bastida tubular amb sistema de seguretat amb tots els requisits reglamentaris, normalitzada i incorporada UNE-EN 12810-1 (HD-1000)	4
HX11X021	u	Passadís de protecció prefabricat metàl·lic amb sistema de seguretat amb tots els requisits reglamentaris, de llargària 2,5 m, d'amplària 1,1 m, amb paviment de entramat de platines metàl·liques i rampes articulades, baranes metàl·liques reglamentàries, muntants de 2 m d'alçada, sostre de xapa d'acer de 3 mm de gruix	4

SISTEMES DE PROTECCIÓ COL·LECTIVA

Codi	UA	Descripció	Riscos
H15118D1	m2	Protecció amb vela de lona de polietilè per a proteccions superficials contra caigudes, amb malla de reforç i traus perimetrals, corda de subjecció, de diàmetre 12 mm, amb el desmuntatge inclòs	1
H1512013	m2	Protecció col·lectiva vertical dels laterals dels forats de les escales en tota l'alçada amb xarxa-teló normalitzada (UNE-EN 1263-1) de poliamida no regenerada, de tenacitat alta nuada amb corda perimetral de poliamida, ancoratge de fleix perforat i clau d'impacte d'acer i corda de cosit de 6 mm de diàmetre i amb el desmuntatge inclòs	1
H15151A1	m2	Protecció col·lectiva vertical de bastida tubular amb xarxa per a proteccions superficials contra caigudes, de fil trenat de poliamida no regenerada, de tenacitat alta, de 4 mm de diàmetre, 80x80 mm de pas de malla, corda perimetral de poliamida de 12 mm de diàmetre nuada a la xarxa, corda de subjecció de 6 mm de diàmetre i amb el desmuntatge inclòs	1
H151A1K1	m2	Protecció col·lectiva horitzontal d'obertures amb xarxa per a proteccions superficials contra caigudes, de fil trenat de poliamida no regenerada, de tenacitat alta, de 4 mm de diàmetre, 80x80 mm de pas de malla, corda perimetral de poliamida de 12 mm de diàmetre nuada a la xarxa, fixada amb fleix i tacs d'expansió i amb el desmuntatge inclòs	1
H151AJ01	m2	Protecció horitzontal d'obertures d'1 m de diàmetre com a màxim, en sostres, amb fusta i amb el desmuntatge inclòs	1
H152J105	m	Cable fiador per al cinturó de seguretat, fixat en ancoratges de servei i amb el desmuntatge inclòs	1
H152U000	m	Tanca d'advertència o abalisament d'1 m d'alçada amb malla de polietilè taronja, fixada a 1 m del perímetre del sostre amb suports d'acer allotjats amb forats al sostre	4
H15A2024	u	Catifa portàtil de neoprè per a treball en plans inclinats	1
HBBAA005	u	Senyal de prohibició, normalitzada amb pictograma negre sobre fons blanc, de forma circular amb cantells i banda transversal descendent d'esquerra a dreta a 45°, en color vermell, diàmetre 29 cm, amb cartell explicatiu rectangular, per ser vista fins 12 m, fixada i amb el desmuntatge inclòs	1 / 2 / 4 / 6 / 9 / 10 / 13 / 14 / 16 / 25
HBBAB115	u	Senyal de obligació, normalitzada amb pictograma blanc sobre fons blau, de forma circular amb cantells en color blanc, diàmetre 29 cm, amb cartell explicatiu rectangular, per ser vista fins 12 m, fixada i amb el desmuntatge inclòs	1 / 2 / 4 / 6 / 9 / 10 / 13 / 14 / 16 / 25
HBBAE001	u	Rètol adhesiu (MIE-RAT.10) de maniobra per a quadre o pupitre de control elèctric, adherit	16
HBBAF004	u	Senyal d'advertència, normalitzada amb pictograma negre sobre fons groc, de forma triangular amb el cantell negre, costat major 41 cm, amb cartell explicatiu rectangular, per ser vista fins 12 m de distància, fixada i amb el desmuntatge inclòs	1 / 2 / 4 / 6 / 9 / 10 / 13 / 14 / 16 / 25
HBBJ0002	u	Semàfor de policarbonat, amb sistema òptic de diàmetre 210 mm amb una cara i un focus, òptica normal i lent de color ambre normal de vehicles 11/200, instal·lat i amb el desmuntatge inclòs	25

MESURES PREVENTIVES

Codi	Descripció	Riscos
I0000002	Planificar els treballs per a mantenir el màxim de temps possible les proteccions	1
I0000003	Itineraris preestablerts i balissats per al personal	1
I0000004	Revisió i manteniment periòdic de SPC	1
I0000005	Integrar la seguretat al disseny arquitectònic	1
I0000006	Disseny i estudi de les mesures preventives en fase de projecte	1
I0000007	Adoptar les mesures preventives necessàries per al manteniment correcte posterior	1

I0000008	Personal qualificat per a treballs en alçada	1
I0000011	Incorporar al projecte mesures de protecció per al muntatge i manteniment de la instal·lació	1
I0000013	Ordre i neteja	2 / 6
I0000014	Preparació i manteniment de les superfícies de treball	2 / 6
I0000015	Organització de les zones de pas i emmagatzematge	2 / 6
I0000017	Als plans inclinats, treballar sobre superfícies rugoses i no lliscants	2
I0000025	Planificació d'àrees i llocs de treball	4
I0000026	Planificació de recorreguts i maniobres per a màquines i camions	4
I0000027	Elecció dels mitjans auxiliars de manteniment	4
I0000028	Impedir l'accés de personal dins del radi d'acció de càrregues suspeses	4
I0000029	No balancejar les càrregues suspeses	4
I0000030	Suspendre i aixecar les càrregues dins de l'envolcall o fleixos originals	4
I0000031	Per a la manipulació de materials voluminosos i/o pesats, sol·licitar un procediment de treball específic	4
I0000038	Substituir lo manual per lo mecànic	9 / 10
I0000039	Planificació de compra i programa de manteniment d'eines	9
I0000040	Formació de l'operari en l'ús i manteniment d'eines	9 / 13
I0000041	Substituir la fabricació a obra per la prefabricació a taller	9
I0000042	Evitar processos de manipulació de materials a obra	9
I0000044	Evitar processos de tallat de materials a l'obra	10
I0000045	Formació	9 / 10 / 13
I0000046	Evitar processos d'ajust en obra	10
I0000055	Elecció dels equips de manteniment	13
I0000056	Paletització i eines ergonòmiques	13
I0000058	Adaptar la feina a les característiques individuals de la persona que la realitza	13
I0000059	Elecció dels materials alternatius poc pesats i més manegables	13
I0000060	Suspensió de les feines en condicions extremes	14
I0000061	Rotació dels llocs de treball	14
I0000062	Planificar els treballs per a realitzar-los en zones protegides	14
I0000063	En cas de vent, apuntament i fixació de tots els elements inestables	14
I0000064	Suspensió de les feines a cobertes inclinades amb vent superior a 40 km/h	14
I0000067	No treballar al costat de línies elèctriques amb cables nusos	16
I0000068	Elecció i manteniment de les eines elèctriques	16
I0000069	Formació i habilitació específica per a cada eina	16
I0000070	Compliment del REBT pel que fa a equips de protecció	16
I0000071	Revisió de la posta a terra	16
I0000072	Realitzar els treballs sobre superfícies seques	16
I0000073	Disposar de quadres elèctrics secundaris	16
I0000103	Planificació de les àrees de treball	25
I0000104	Accessos i circulació independents per a personal i maquinària	25
I0000105	Anivellar la maquinària per a la realització de l'activitat	25
I0000106	El personal no ha de descansar al costat de màquines aturades	25
I0000107	Limitació de la velocitat dels vehicles	25
I0000151	Per treballs en alçada utilitzar plataformes elevadores mecàniques o hidràuliques	1
I0000152	Utilitzar mitjans mecànics (grues, transpalets, plataformes elevadores) per manipular càrregues	4 / 13
I0000154	Verificar nivell lumínic mínim (250 lux) a itineraris i llocs de treball	2 / 6 / 25
I0000155	Controlar la temperatura i velocitat del vent als llocs de treball	14
I0000161	Verificar que les connexions de les màquines es facin amb endolls reglamentaris	16
I0000165	En manipular sistemes elèctrics, connexions, etc, verificar que les línies no estan en tensió	16

G18.G03 MUNTAT SOTERRAT**INSTAL·LACIÓ DE SISTEMES, EQUIPS I CABLEJAT, SOTERRATS****Avaluació de riscos**

Id	Risc	P	G	A
1	CAIGUDA DE PERSONES A DIFERENT NIVELL Situació: CAIGUDES DES DE VORES DE RASES I EXCAVACIONS	1	3	3
2	CAIGUDA DE PERSONES AL MATEIX NIVELL Situació: ITINERARIS D'OBRA ÀREAS DE TREBALL MANCA D'IL·LUMINACIÓ	1	2	2
4	CAIGUDA D'OBJECTES PER MANIPULACIÓ O DE MATERIALS TRANSPORTATS Situació: MANIPULACIÓ, COL·LOCACIÓ, AJUST DE MATERIALS	1	2	2
6	TREPITJADES SOBRE OBJECTES Situació: ITINERARIS D'OBRA, SUPERFÍCIES DE TREBALL	1	2	2
9	COPS AMB OBJECTES O EINES (TALLS) Situació: ÚS D'EINES MANUALS	2	1	2
10	PROJECCIÓ DE FRAGMENTS O PARTÍCULES Situació: PROCESSOS D'AJUST, COL·LOCACIÓ DE MATERIALS	1	1	1
11	ATRAPAMENT PER O ENTRE OBJECTES Situació: PROCESSOS DE COL·LOCACIÓ, GUIAT DE CÀRREGUES PESADES	2	3	4
13	SOBRESFORÇOS Situació: MANIPULACIÓ DE CÀRREGUES PESADES	1	2	2
14	EXPOSICIÓ A CONDICIONS AMBIENTALS EXTREMES Situació: TREBALLS A L'EXTERIOR	1	2	2
25	ATROPELLAMENTS O COPS AMB VEHICLES Situació: VEHICLES ALIENS I PROPIS DE L'OBRA	2	2	3

P: Probabilitat (1,2,3) / G: Gravetat (1,2,3) / A: Avaluació (1,2,3,4,5)

EQUIPS PROTECCIÓ INDIVIDUAL

Codi	UA	Descripció	Riscos
H1411111	u	Casc de seguretat per a ús normal, contra cops, de polietilè amb un pes màxim de 400 g, homologat segons UNE-EN 812	1 / 2 / 4 / 6 / 9 / 10 / 11 / 14 / 25
H145C002	u	Parella de guants de protecció contra riscos mecànics comuns de construcció nivell 3, homologats segons UNE-EN 388 i UNE-EN 420	1 / 2 / 4 / 6 / 9 / 10 / 11 / 14 / 25
H1463253	u	Parella de botes dielèctriques resistents a la humitat, de pell rectificada, amb turmellera encoixinada sola antilliscant i antiestàtica, falca amortidora per al taló, llengüeta de manxa, de despreniment ràpid, sense ferrament metàl·lica, amb puntera reforçada, homologades segons DIN 4843	1
H1465275	u	Parella de botes baixes de seguretat industrial per a treballs de construcció en general, resistents a la humitat, de pell rectificada, amb turmellera encoixinada, amb puntera metàl·lica, sola antilliscant, falca amortidora d'impactes al taló i sense plantilla metàl·lica, homologades segons UNE-EN ISO 20344, UNE-EN ISO 20345, UNE-EN ISO 20346 i UNE-EN ISO 20347	1 / 2 / 4 / 6 / 9 / 10 / 11 / 14 / 25
H147N000	u	Faixa de protecció dorslumber	13
H1482422	u	Camisa de treball per a muntatges i/o treballs mecànics, soldadors i/o treballadors de tubs, de polièster i cotó (65%-35%), color blavenc amb butxaques interiors, trama 240, homologada segons UNE-EN 340	1 / 2 / 4 / 6 / 9 / 10 / 11 / 14 / 25
H1483443	u	Pantalons de treball per a muntatges i/o treballs mecànics, de polièster i cotó (65%-35%), color blau vergara, trama 240, amb butxaques interiors, homologats segons UNE-EN 340	1 / 2 / 4 / 6 / 9 / 10 / 11 / 14 / 25
H1485800	u	Armill reflectant amb tires reflectants a la cintura, al pit i a l'esquena, homologada segons UNE-EN 471	14 / 25
H1487460	u	Impermeable amb jaqueta, caputxa i pantalons, per a obres públiques, de PVC soldat de 0,4 mm de gruix, de color viu, homologat segons UNE-EN 340	14
H1489890	u	Jaqueta de treball per a muntatges i/o treballs mecànics, de polièster i cotó (65%-35%), color blau vergara, trama 240, amb butxaques, homologada segons UNE-EN 340	14

MITJANS AUXILIARS D'UTILITAT PREVENTIVA

Codi	UA	Descripció	Riscos
HX11X022	u	Passadís de protecció prefabricat metàl·lic amb sistema de seguretat amb tots els requisits reglamentaris, de llargària 2,5 m, d'amplària 1,1 m, amb paviment de entramat de platines metàl·liques i rampes articulades, baranes metàl·liques reglamentàries	1

SISTEMES DE PROTECCIÓ COL·LECTIVA

Codi	UA	Descripció	Riscos
H1522111	m	Barana de protecció en el perímetre de la coronació d'excavacions, d'alçària 1 m, amb travesser superior, travesser intermedi i muntants de tub metàl·lic de 2,3", sòcol de post de fusta, ancorada al terreny amb daus de formigó i amb el desmuntatge inclòs	1
H152U000	m	Tanca d'advertència o abalisament d'1 m d'alçada amb malla de polietilè taronja, fixada a 1 m del perímetre del sostre amb suports d'acer allotjats amb forats al sostre	1 / 4
H152V017	m3	Barrera de seguretat contra esclavissades en coronacions de rases i excavacions amb les terres deixades a la vora i amb el desmuntatge inclòs	11
HBBA005	u	Senyal de prohibició, normalitzada amb pictograma negre sobre fons blanc, de forma circular amb cantells i banda transversal descendent d'esquerra a dreta a 45°, en color vermell, diàmetre 29 cm, amb cartell explicatiu rectangular, per ser vista fins 12 m, fixada i amb el desmuntatge inclòs	1 / 2 / 4 / 6 / 9 / 10 / 11 / 13 / 14 / 25
HBBA115	u	Senyal de obligació, normalitzada amb pictograma blanc sobre fons blau, de forma circular amb cantells en color blanc, diàmetre 29 cm, amb cartell explicatiu rectangular, per ser vista fins 12 m, fixada i amb el desmuntatge inclòs	1 / 2 / 4 / 6 / 9 / 10 / 11 / 13 / 14 / 25
HBBAF004	u	Senyal d'advertència, normalitzada amb pictograma negre sobre fons groc, de forma triangular amb el cantell negre, costat major 41 cm, amb cartell explicatiu rectangular, per ser vista fins 12 m de distància, fixada i amb el desmuntatge inclòs	1 / 2 / 4 / 6 / 9 / 10 / 11 / 13 / 14 / 25
HBBJ0002	u	Semàfor de policarbonat, amb sistema òptic de diàmetre 210 mm amb una cara i un focus, òptica normal i lent de color ambre normal de vehicles 11/200, instal·lat i amb el desmuntatge inclòs	25

MESURES PREVENTIVES

Codi	Descripció	Riscos
I0000002	Planificar els treballs per a mantenir el màxim de temps possible les proteccions	1
I0000003	Itineraris preestablerts i balissats per al personal	1
I0000004	Revisió i manteniment periòdic de SPC	1
I0000005	Integrar la seguretat al disseny arquitectònic	1
I0000007	Adoptar les mesures preventives necessàries per al manteniment correcte posterior	1
I0000013	Ordre i neteja	2 / 6
I0000014	Preparació i manteniment de les superfícies de treball	2 / 6
I0000015	Organització de les zones de pas i emmagatzematge	2 / 6
I0000017	Als plans inclinats, treballar sobre superfícies rugoses i no lliscants	2
I0000025	Planificació d'àrees i llocs de treball	4
I0000026	Planificació de recorreguts i maniobres per a màquines i camions	4
I0000027	Elecció dels mitjans auxiliars de manteniment	4
I0000028	Impedir l'accés de personal dins del radi d'acció de càrregues suspeses	4
I0000029	No balancejar les càrregues suspeses	4
I0000030	Suspendre i aixecar les càrregues dins de l'envolcall o fleixos originals	4
I0000031	Per a la manipulació de materials voluminosos i/o pesats, sol·licitar un procediment de treball específic	4
I0000038	Substituir lo manual per lo mecànic	9 / 10
I0000039	Planificació de compra i programa de manteniment d'eines	9 / 11
I0000040	Formació de l'operari en l'ús i manteniment d'eines	9
I0000041	Substituir la fabricació a obra per la prefabricació a taller	9
I0000042	Evitar processos de manipulació de materials a obra	9
I0000044	Evitar processos de tallat de materials a l'obra	10
I0000045	Formació	9 / 10 / 13
I0000046	Evitar processos d'ajust en obra	10
I0000047	Planificació i procediments per a la càrrega i descàrrega de materials	11
I0000048	No treballar al costat de paraments acabats de fer (< 48 h)	11
I0000050	No treballar ni estar al radi d'acció de les càrregues suspeses	11
I0000055	Elecció dels equips de manteniment	13
I0000056	Paletització i eines ergonòmiques	13
I0000058	Adaptar la feina a les característiques individuals de la persona que la realitza	13
I0000059	Elecció dels materials alternatius poc pesats i més manegables	13
I0000060	Suspensió de les feines en condicions extremes	14
I0000061	Rotació dels llocs de treball	14
I0000062	Planificar els treballs per a realitzar-los en zones protegides	14
I0000103	Planificació de les àrees de treball	25
I0000104	Accessos i circulació independents per a personal i maquinària	25
I0000105	Anivellar la maquinària per a la realització de l'activitat	25
I0000106	El personal no ha de descansar al costat de màquines aturades	25
I0000107	Limitació de la velocitat dels vehicles	25
I0000152	Utilitzar mitjans mecànics (grues, transpalets, plataformes elevadores) per manipular càrregues	4
I0000154	Verificar nivell lumínic mínim (250 lux) a itineraris i llocs de treball	1 / 2 / 6 / 25

G19 EQUIPAMENTS
G19.G01 MOBILIARI URBÀ

COL.LOCACIÓ DE BANCS, PAPERERES, JOCS INFANTILS, ETC.

Avaluació de riscos

Id	Risc	P	G	A
1	CAIGUDA DE PERSONES A DIFERENT NIVELL Situació: COL.LOCACIÓ D'ELEMENTS EN ALÇADA	1	2	2
2	CAIGUDA DE PERSONES AL MATEIX NIVELL Situació: EN ÀREA DE TREBALL	1	1	1
4	CAIGUDA D'OBJECTES PER MANIPULACIÓ O DE MATERIALS TRANSPORTATS Situació: MANIPULACIÓ MANTENIMENT	1	2	2
6	TREPITJADES SOBRE OBJECTES Situació: RESTES I SOBRANTS DE MATERIAL MANCA IL·LUMINACIÓ	1	1	1
9	COPS AMB OBJECTES O EINES (TALLS) Situació: AMB EINES	2	1	2
10	PROJECCIÓ DE FRAGMENTES O PARTÍCULES Situació: A L'AJUSTAR ELS ELEMENTS	1	1	1
11	ATRAPAMENT PER O ENTRE OBJECTES Situació: PER OBJECTES A COL.LOCAR O INSTAL·LAR	1	2	2
13	SOBRESFORÇOS Situació: PER MANIPULACIÓ MANUAL	1	2	2
16	EXPOSICIÓ A CONTACTES ELÈCTRICS Situació: CONTACTES DIRECTES I INDIRECTES	1	2	2

P: Probabilitat (1,2,3) / G: Gravetat (1,2,3) / A: Avaluació (1,2,3,4,5)**EQUIPS PROTECCIÓ INDIVIDUAL**

Codi	UA	Descripció	Riscos
H1411111	u	Casc de seguretat per a ús normal, contra cops, de polietilè amb un pes màxim de 400 g, homologat segons UNE-EN 812	1 / 2 / 4 / 6 / 9 / 10 / 11 / 16
H145C002	u	Parella de guants de protecció contra riscos mecànics comuns de construcció nivell 3, homologats segons UNE-EN 388 i UNE-EN 420	1 / 2 / 4 / 6 / 9 / 10 / 11
H145K153	u	Parella de guants de material aïllant per a treballs elèctrics, classe 00, logotip color beix, tensió màxima 500 V, homologats segons UNE-EN 420	16
H1463253	u	Parella de botes dielèctriques resistents a la humitat, de pell rectificada, amb turmellera encoixinada sola antilliscant i antiestàtica, falca amortidora per al taló, llengüeta de manxa, de despreniment ràpid, sense ferramenta metàl·lica, amb puntera reforçada, homologades segons DIN 4843	16
H1465275	u	Parella de botes baixes de seguretat industrial per a treballs de construcció en general, resistents a la humitat, de pell rectificada, amb turmellera encoixinada, amb puntera metàl·lica, sola antilliscant, falca amortidora d'impactes al taló i sense plantilla metàl·lica, homologades segons UNE-EN ISO 20344, UNE-EN ISO 20345, UNE-EN ISO 20346 i UNE-EN ISO 20347	1 / 2 / 6 / 9 / 10 / 11
H147N000	u	Faixa de protecció dorslumber	13
H1481442	u	Granota de treball per a muntatges i/o treballs mecànics, de polièster i cotó (65%-35%), color blau vergara, trama 240, amb butxaques interiors, homologada segons UNE-EN 340	1 / 2 / 4 / 6 / 9 / 10 / 11 / 16
H1485800	u	Armill reflectant amb tires reflectants a la cintura, al pit i a l'esquena, homologada segons UNE-EN 471	4

SISTEMES DE PROTECCIÓ COL·LECTIVA

Codi	UA	Descripció	Riscos
H15118D1	m2	Protecció amb vela de lona de polietilè per a proteccions superficials contra caigudes, amb malla de reforç i traus perimetrals, corda de subjecció, de diàmetre 12 mm, amb el desmuntatge inclòs	1
H1512013	m2	Protecció col·lectiva vertical dels laterals dels forats de les escales en tota l'alçada amb xarxa-teló normalitzada (UNE-EN 1263-1) de poliamida no regenerada, de tenacitat alta nuada amb corda perimetral de poliamida, ancoratge de fleix perforat i clau d'impacte d'acer i corda de cosit de 6 mm de diàmetre i amb el desmuntatge inclòs	1
H15151A1	m2	Protecció col·lectiva vertical de bastida tubular amb xarxa per a proteccions superficials contra caigudes, de fil trenat de poliamida no regenerada, de tenacitat alta, de 4 mm de diàmetre, 80x80 mm de pas de malla, corda perimetral de poliamida de 12 mm de diàmetre nuada a la xarxa, corda de subjecció de 6 mm de diàmetre i amb el desmuntatge inclòs	1

H151A1K1	m2	Protecció col·lectiva horitzontal d'obertures amb xarxa per a proteccions superficials contra caigudes, de fil trenat de poliamida no regenerada, de tenacitat alta, de 4 mm de diàmetre, 80x80 mm de pas de malla, corda perimetral de poliamida de 12 mm de diàmetre nuada a la xarxa, fixada amb fleix i tacs d'expansió i amb el desmuntatge inclòs	1
H151AJ01	m2	Protecció horitzontal d'obertures d'1 m de diàmetre com a màxim, en sostres, amb fusta i amb el desmuntatge inclòs	1
H152U000	m	Tanca d'advertència o abalisament d'1 m d'alçada amb malla de polietilè taronja, fixada a 1 m del perímetre del sostre amb suports d'acer allotjats amb forats al sostre	4
HBBA005	u	Senyal de prohibició, normalitzada amb pictograma negre sobre fons blanc, de forma circular amb cantells i banda transversal descendent d'esquerra a dreta a 45°, en color vermell, diàmetre 29 cm, amb cartell explicatiu rectangular, per ser vista fins 12 m, fixada i amb el desmuntatge inclòs	1 / 2 / 4 / 6 / 9 / 10 / 11 / 13 / 16
HBBA115	u	Senyal de obligació, normalitzada amb pictograma blanc sobre fons blau, de forma circular amb cantells en color blanc, diàmetre 29 cm, amb cartell explicatiu rectangular, per ser vista fins 12 m, fixada i amb el desmuntatge inclòs	1 / 2 / 4 / 6 / 9 / 10 / 11 / 13 / 16
HBBAE001	u	Rètol adhesiu (MIE-RAT.10) de maniobra per a quadre o púlpit de control elèctric, adherit	16
HBBAF004	u	Senyal d'advertència, normalitzada amb pictograma negre sobre fons groc, de forma triangular amb el cantell negre, costat major 41 cm, amb cartell explicatiu rectangular, per ser vista fins 12 m de distància, fixada i amb el desmuntatge inclòs	1 / 2 / 4 / 6 / 9 / 10 / 11 / 13 / 16

MESURES PREVENTIVES

Codi	Descripció	Riscos
I0000002	Planificar els treballs per a mantenir el màxim de temps possible les proteccions	1
I0000004	Revisió i manteniment periòdic de SPC	1
I0000006	Disseny i estudi de les mesures preventives en fase de projecte	1
I0000013	Ordre i neteja	2 / 6
I0000014	Preparació i manteniment de les superfícies de treball	2 / 6
I0000015	Organització de les zones de pas i emmagatzematge	2 / 6
I0000025	Planificació d'àrees i llocs de treball	4
I0000026	Planificació de recorreguts i maniobres per a màquines i camions	4
I0000027	Elecció dels mitjans auxiliars de manteniment	4
I0000028	Impedir l'accés de personal dins del radi d'acció de càrregues suspeses	4
I0000029	No balancejar les càrregues suspeses	4
I0000030	Suspendre i aixecar les càrregues dins de l'envolcall o fleixos originals	4
I0000031	Per a la manipulació de materials voluminosos i/o pesats, sol·licitar un procediment de treball específic	4
I0000038	Substituir lo manual per lo mecànic	9 / 10
I0000039	Planificació de compra i programa de manteniment d'eines	9
I0000040	Formació de l'operari en l'ús i manteniment d'eines	9
I0000041	Substituir la fabricació a obra per la prefabricació a taller	9
I0000044	Evitar processos de tallat de materials a l'obra	10
I0000045	Formació	10 / 13
I0000046	Evitar processos d'ajust en obra	10
I0000047	Planificació i procediments per a la càrrega i descàrrega de materials	11
I0000048	No treballar al costat de paraments acabats de fer (< 48 h)	11
I0000055	Elecció dels equips de manteniment	13
I0000056	Paletització i eines ergonòmiques	13
I0000058	Adaptar la feina a les característiques individuals de la persona que la realitza	13
I0000059	Elecció dels materials alternatius poc pessats i més manegables	13
I0000067	No treballar al costat de línies elèctriques amb cables nusos	16
I0000068	Elecció i manteniment de les eines elèctriques	16
I0000069	Formació i habilitació específica per a cada eina	16
I0000070	Compliment del REBT pel que fa a equips de protecció	16
I0000071	Revisió de la posta a terra	16
I0000072	Realitzar els treballs sobre superfícies seques	16
I0000073	Disposar de quadres elèctrics secundaris	16
I0000152	Utilitzar mitjans mecànics (grues, transpalets, plataformes elevadores) per manipular càrregues	4 / 11 / 13
I0000154	Verificar nivell lumínic mínim (250 lux) a itineraris i llocs de treball	6
I0000156	Detecció xarxes instal·lacions encastades o soterrades	16
I0000161	Verificar que les connexions de les màquines es facin amb endolls reglamentaris	16

**ESTUDI SEGURETAT I
SALUT. PLÀNOLS**

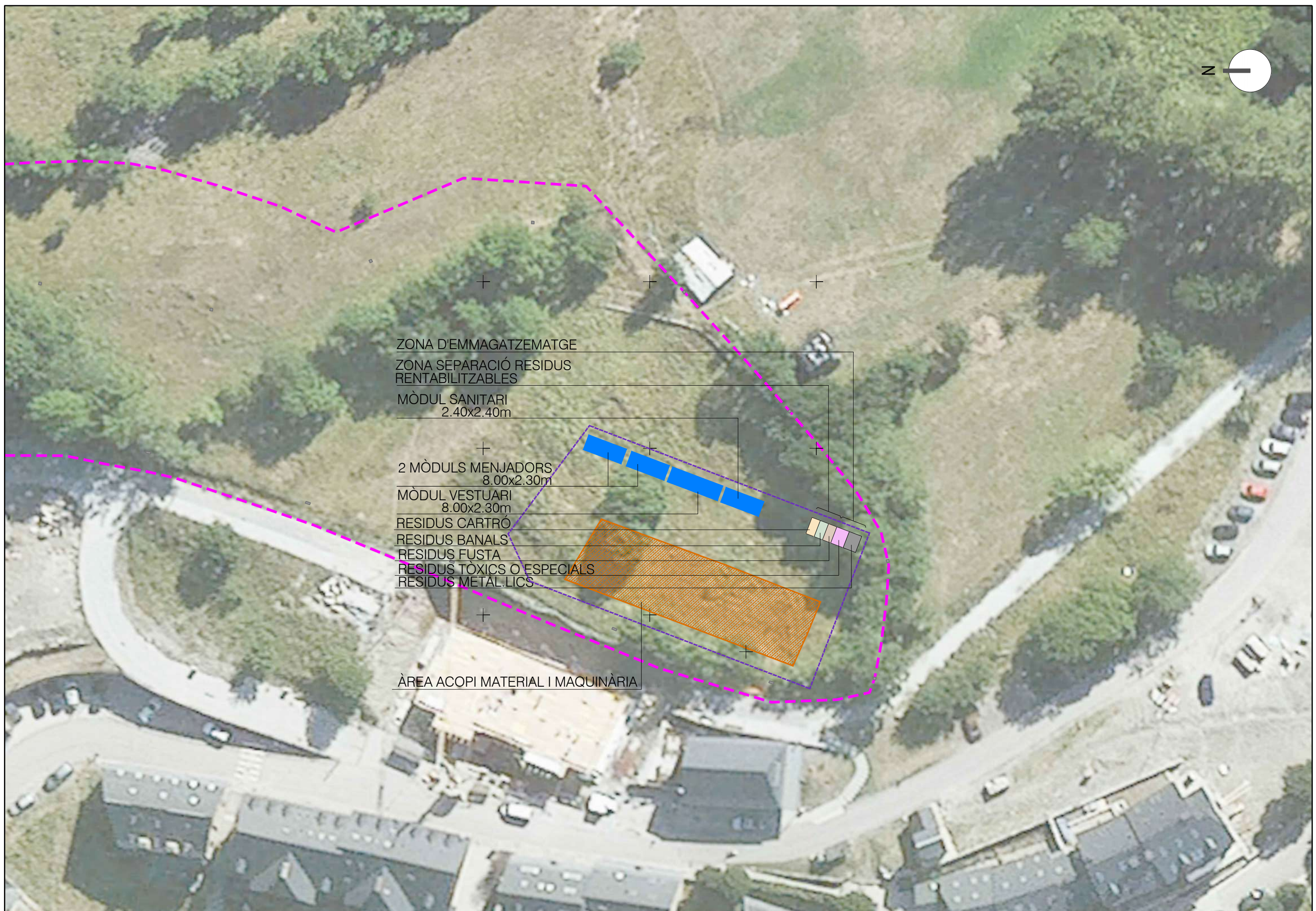
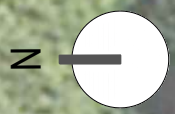

ZONA D'EMMAGATZEMATGE
 ZONA SEPARACIÓ RESIDUS
 RENTABILITZABLES
 MÒDUL SANITARI
 2.40x2.40m

2 MÒDULS MENJADORS
 8.00x2.30m
 MÒDUL VESTUARI
 8.00x2.30m

RESIDUS CARTRÓ
 RESIDUS BANALS
 RESIDUS FUSTA
 RESIDUS TOXICS O ESPECIALS
 RESIDUS METAL·LICS

ÀREA ACOPI MATERIAL I MAQUINÀRIA

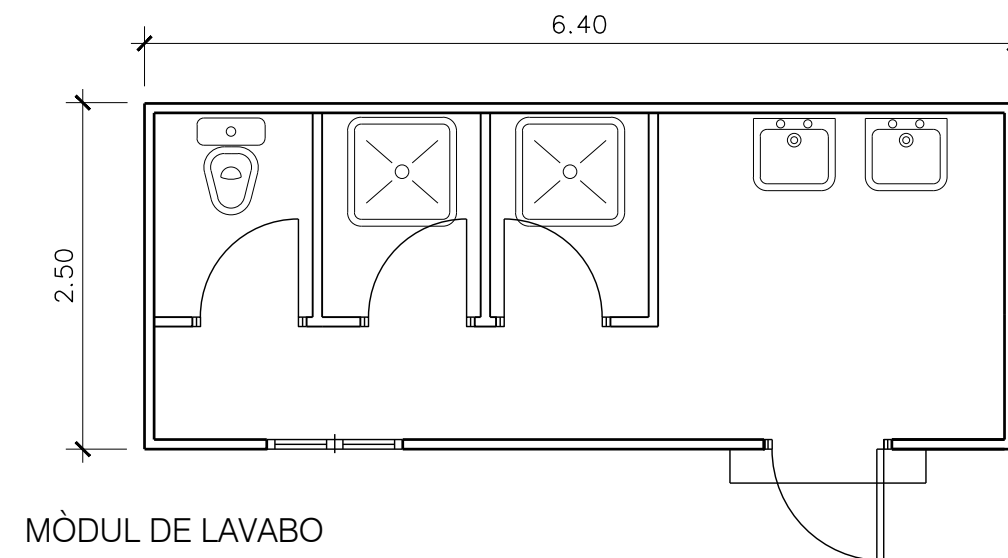
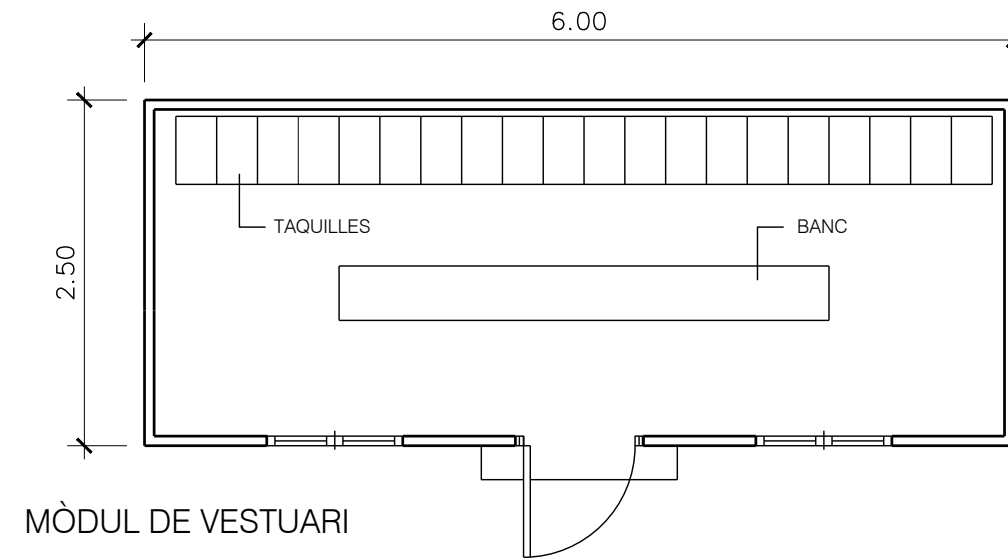
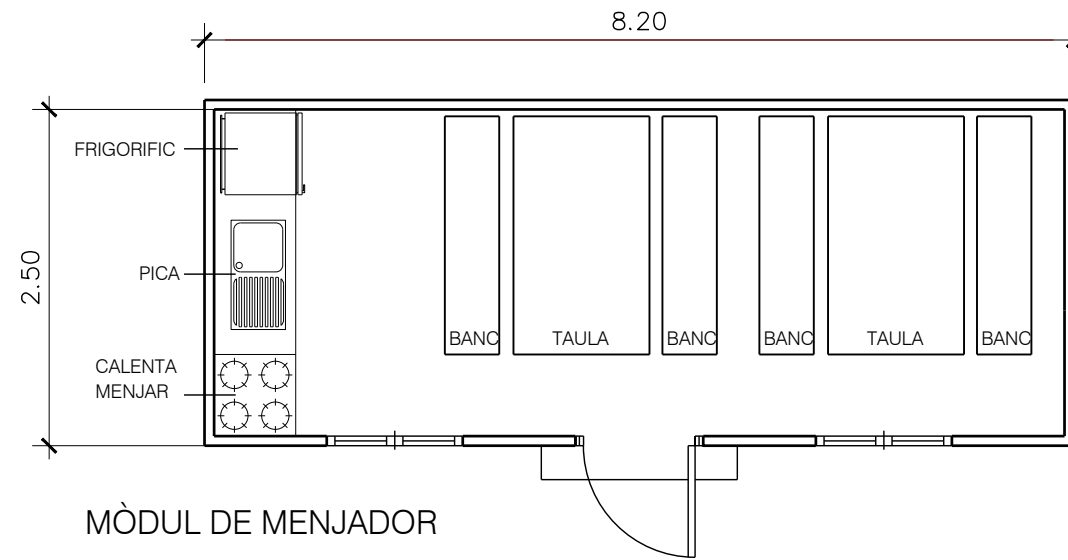

ESQUEMA PER A ÚS DE GRUP ELECTRÒGEN
 PROVISIONAL I D' EMERGÈNCIA PER TALL ACCIDENTAL DEL FLUID ELÈCTRIC

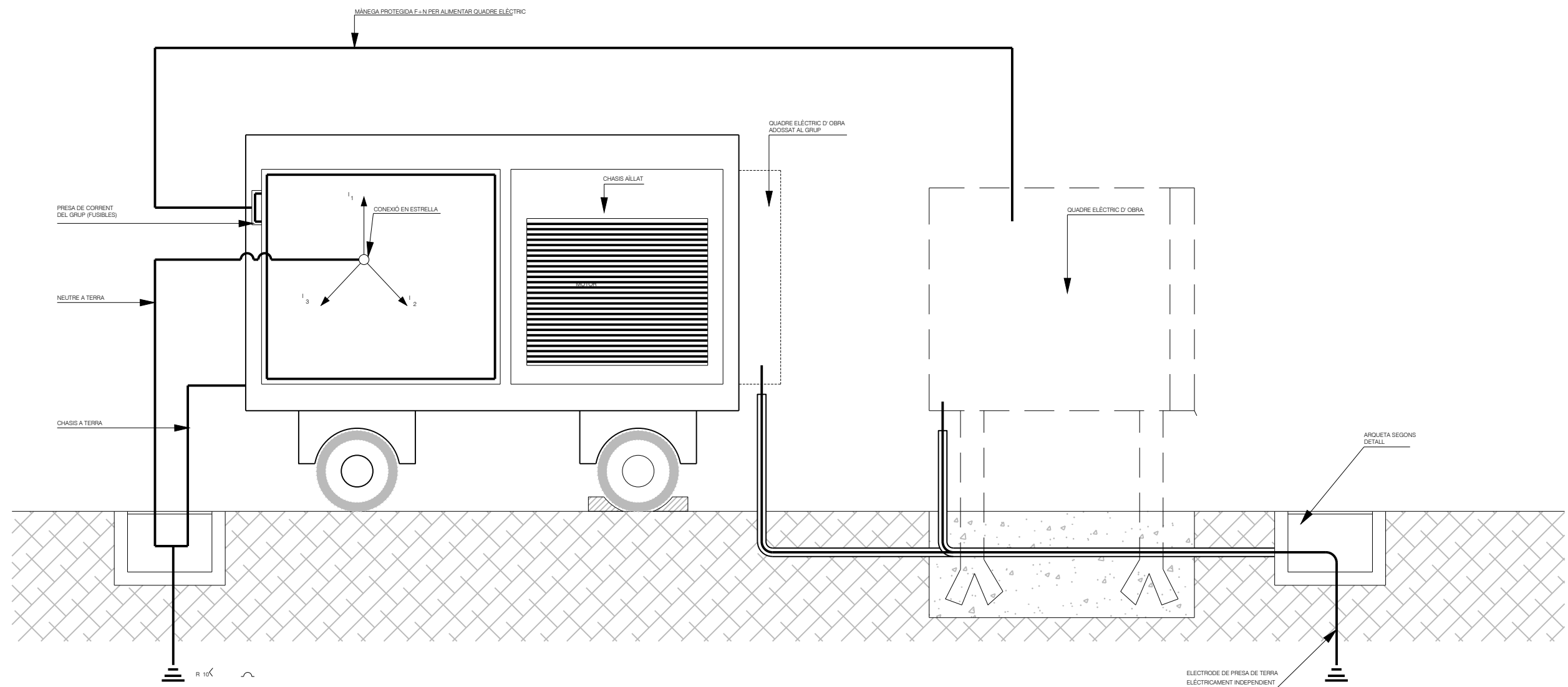

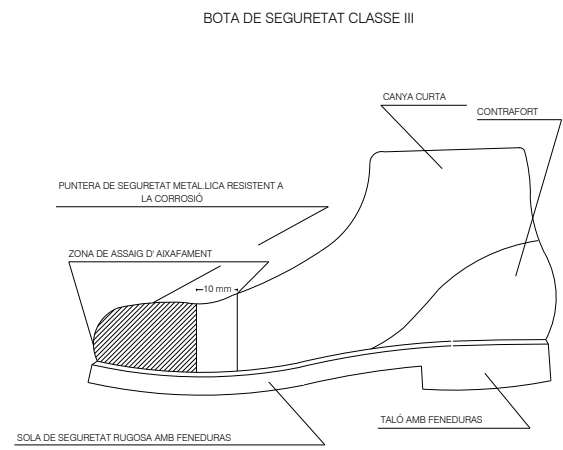

BOTA DE SEGURETAT

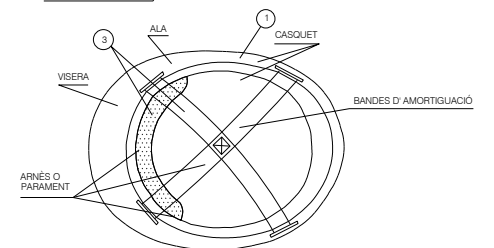
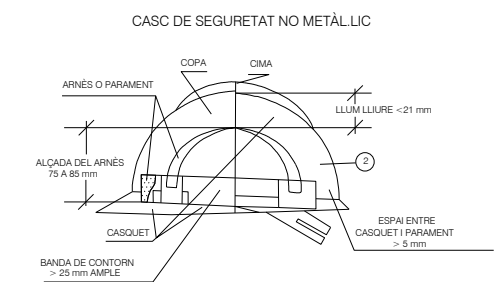

- ① MATERIAL INCOMBUSTIBLE RESISTENT A GREIXOS, SALS I AIGUA
- ② CLASSE N AÏLLANT A 1000 VCLASSE E-AT AÏLLANT A 25000 V
- ③ MATERIAL NO RIGIT, HIDROFUGO, FÁCIL NETEJA I DESINFECCIÓ

CASC DE SEGURETAT

CINTURÓ DE SEGURETAT CLASSE "A" DE SUBJECCIÓ

TIPUS 1

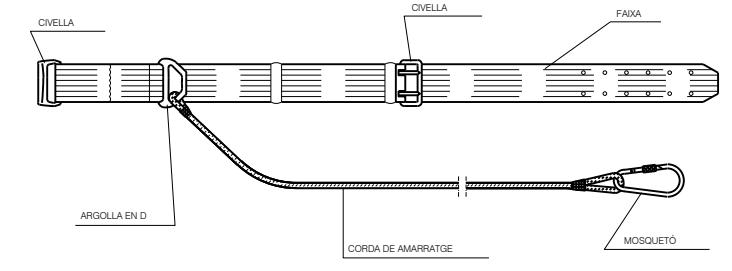

CINTURÓ DE SEGURETAT TIPUS I

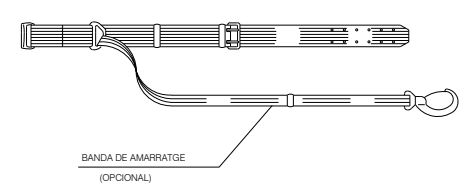

TIPUS 2

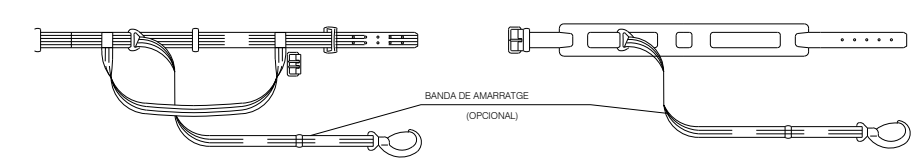
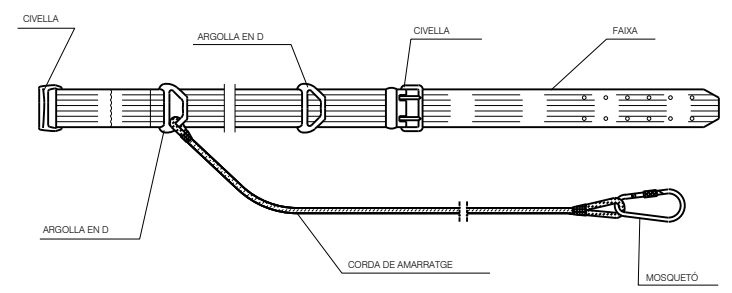

CINTURÓ DE SEGURETAT TIPUS II

PROTECTORS OCULARS

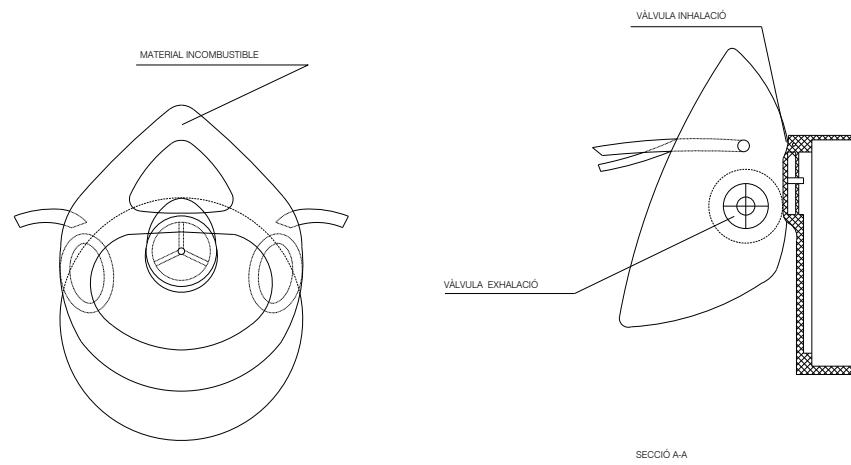
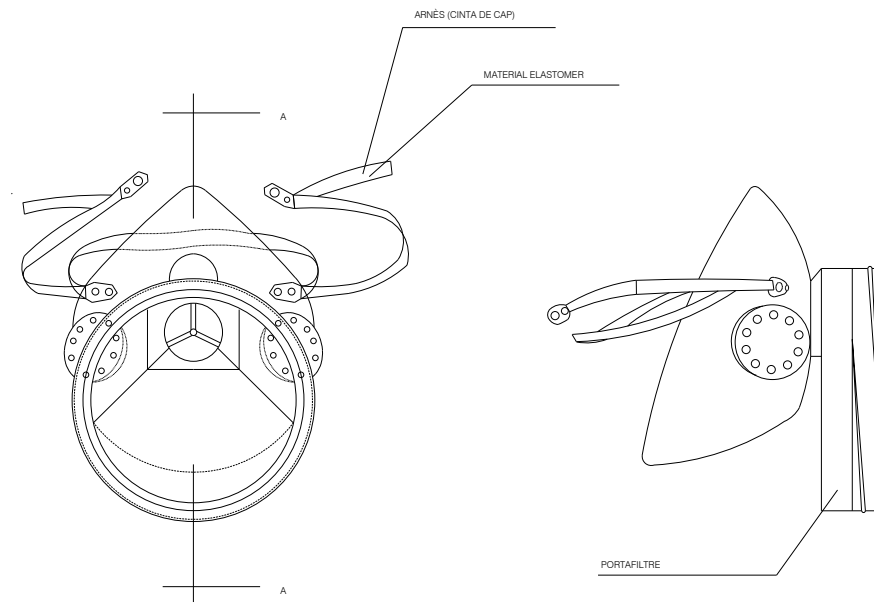

MÀSCARA ANTIPOLS

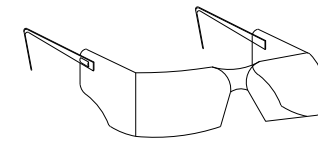

ULLERES ANTIIMPACTE

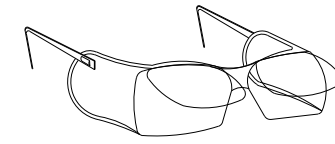

ULLERES ANTIIMPACTE PER A VIDRES GRADUATS

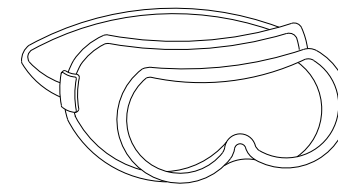

ULLERES PANORÀMIQUES ANTIPOLS

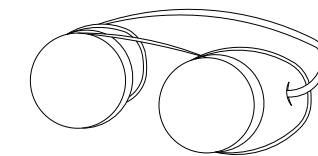

ULLERES TIPUS CAZOLETA ANTIPOLS

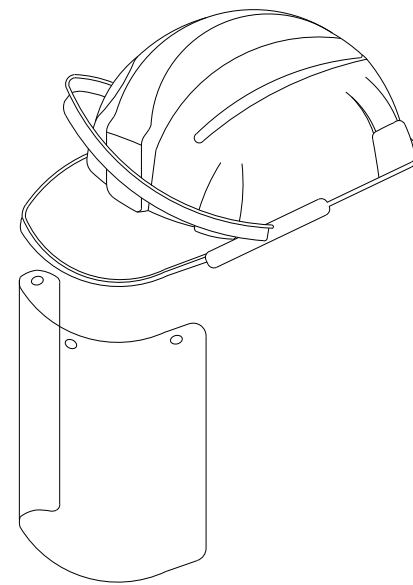

PANTALLA FACIAL ABATIBLE ADAPTADA AL CASC

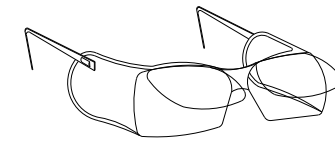

ULLERES DE SOLDADOR PER A VIDRES GRADUATS

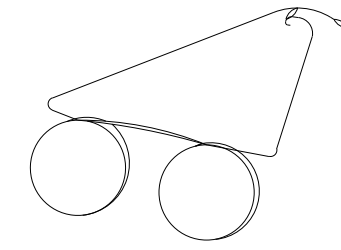

ULLERES DE SOLDADOR

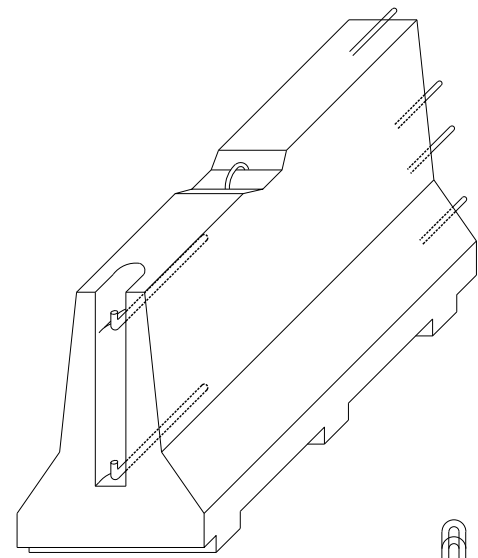

AXONOMÈTRICA

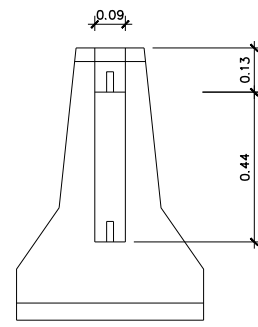

ALÇAT TRANSVERSAL

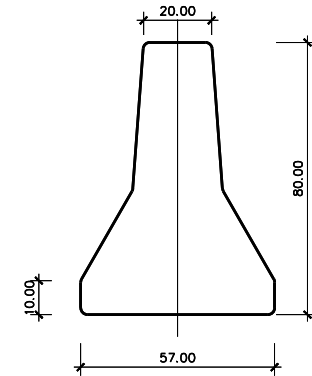

LONGITUD CM. 200
PES UNITAT: 1140 KG

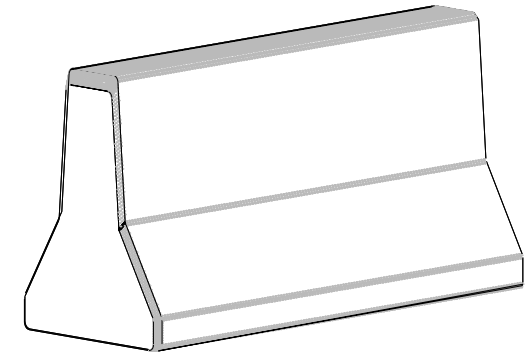

SEPARADORS CARRETERES I ELEMENTS DE JARDINERIA

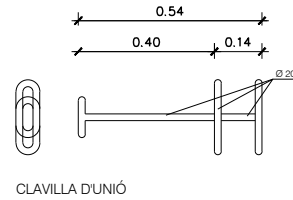

CLAVILLA D'UNIÓ

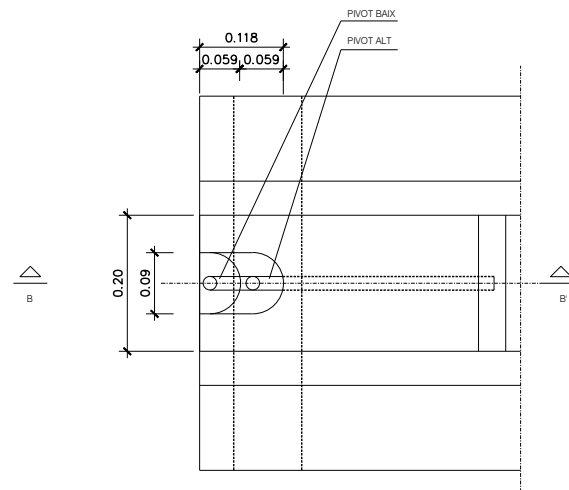

PLANTA DETALL A
ESCALA 1:5

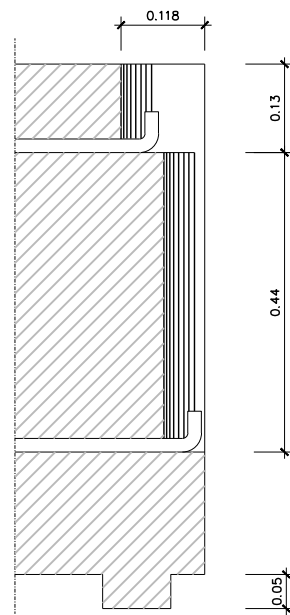

SECCIÓ B-B
ESCALA 1:5

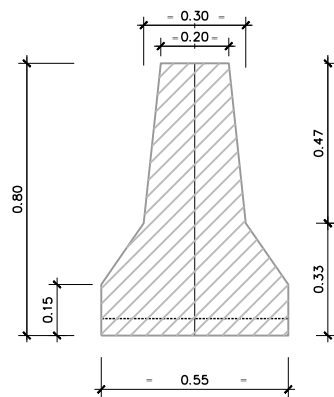

SECCIÓ A-A

BARRERA RÍGIDA (PORTÀTIL)
ESCALA 1:10

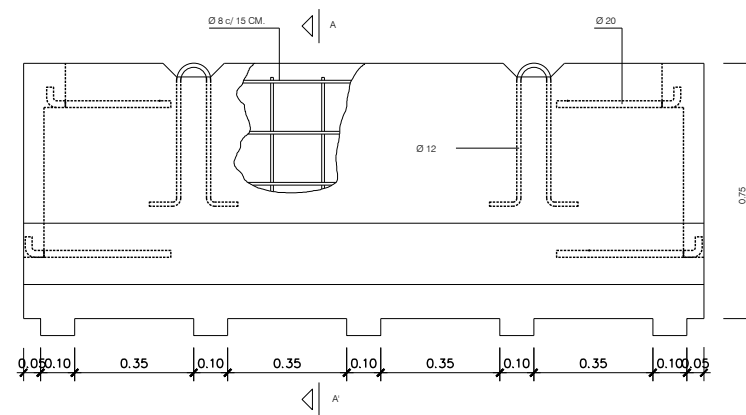

SECCIÓ A-A

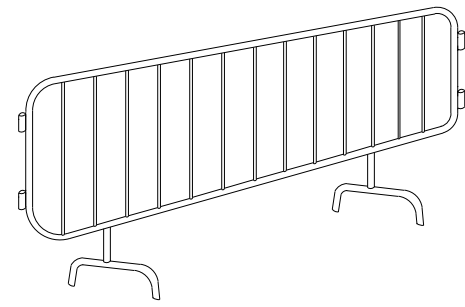

TANCA CONTENCIÓ DE PERSONES 1

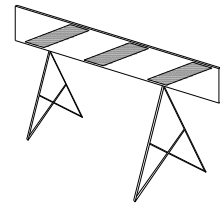

VALLA D'OBRES MODEL 2

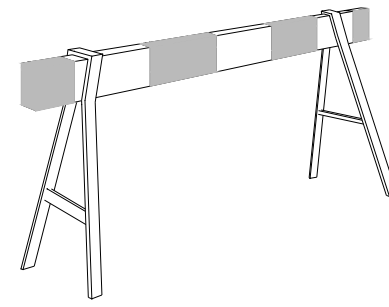

TANCA D'OBRES 1

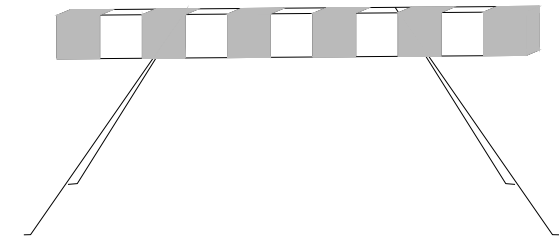

TANCA D'OBRES 2

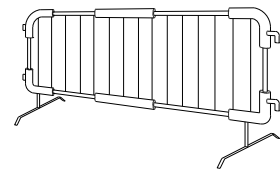

TANCA CONTENCIÓ DE PERSONES 2

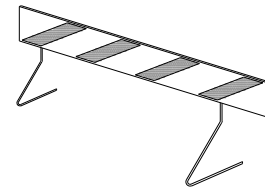

VALLA D'OBRES MODEL 1

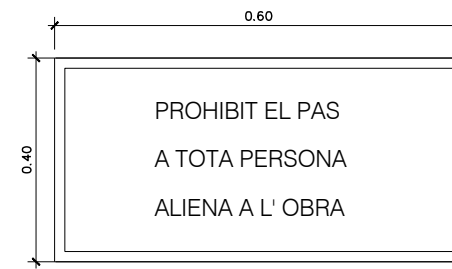

CARTELL INDICATIU DE RISC

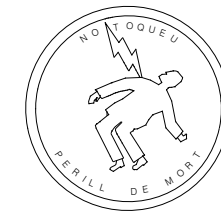

SENYAL DE PERILL DE MORT

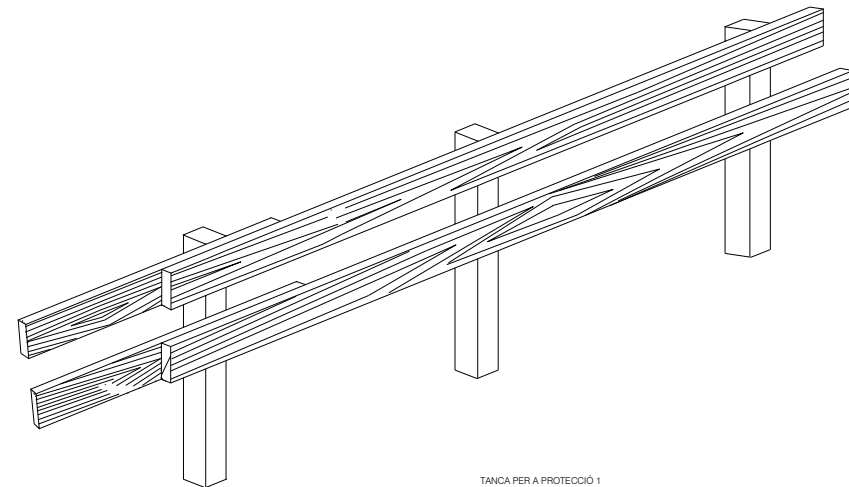

TANCA PER A PROTECCIÓ 1

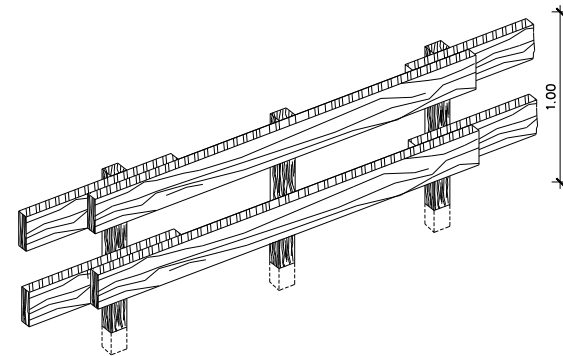

TANCA PER A PROTECCIÓ 2

ELEMENTS DE SENYALITZACIÓ

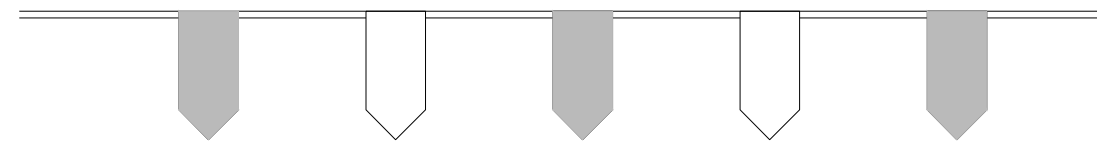

CORDO BALISAMENT REFLECTANT 1

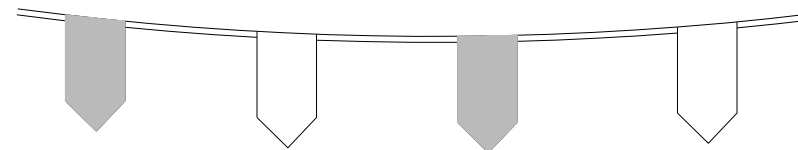

CORDO BALISAMENT REFLECTANT 2

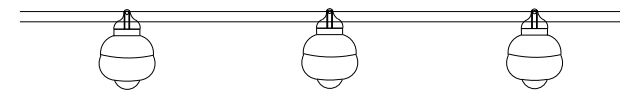

BALISA AMB LLUMS INTERMITENTS

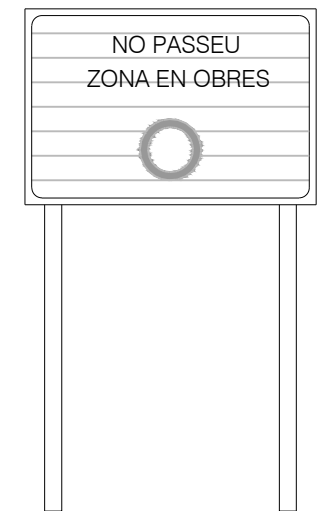

C-3. SENYALITZACIÓ D'OBRES

GÀLIB DE SEGURETAT BAIX LÍNIES DE A.T.

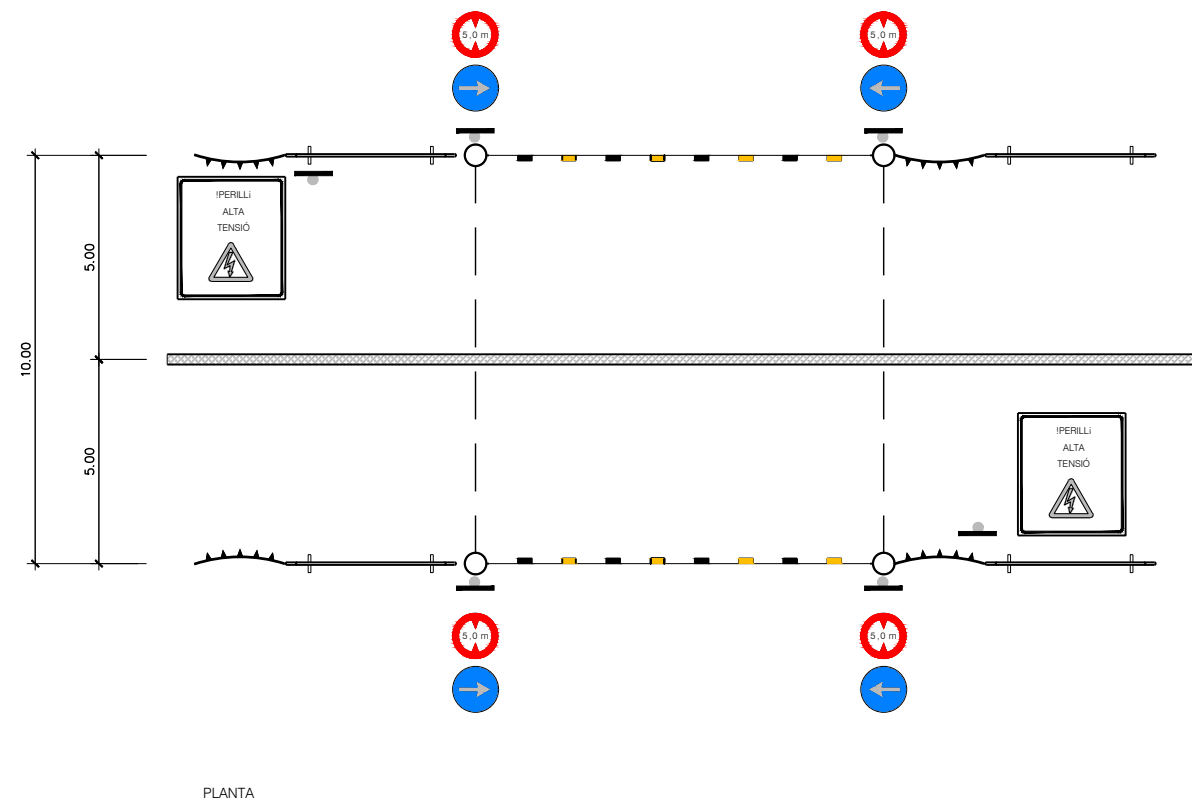
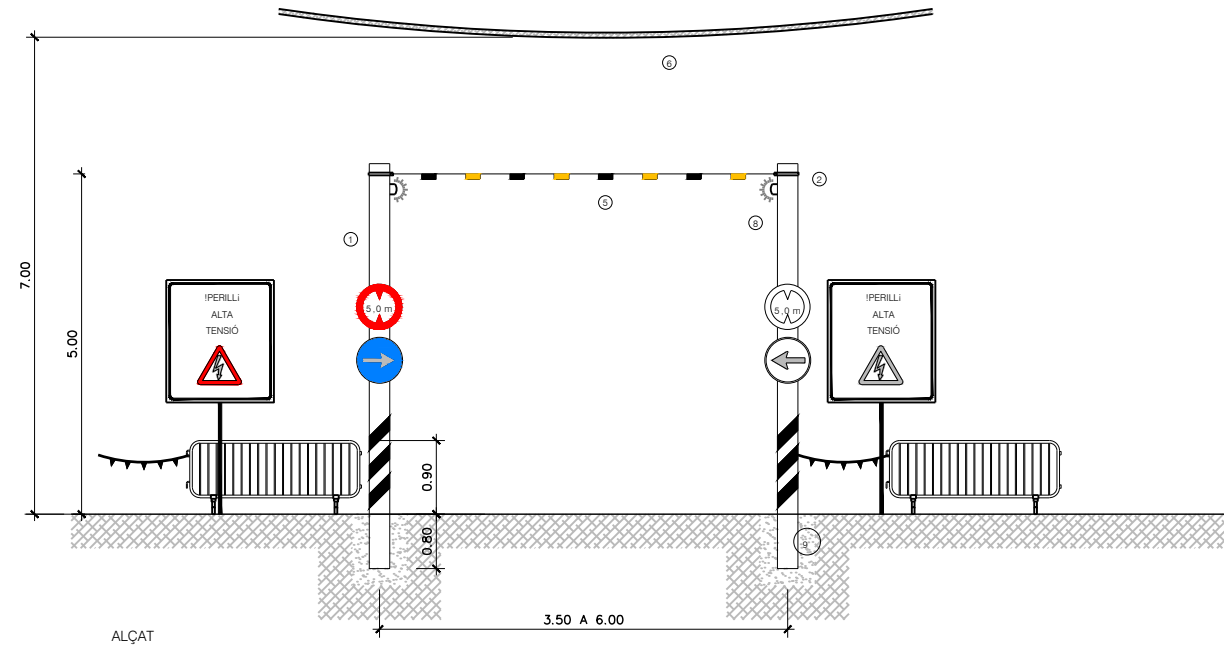

LLEGENDA

- ① PAL DE FUSTA Ø 15CM. PINTADA A LA BASE
AMB FRANGES DE COLOR GROC-ATARONJAT-NEGRE
- ② ABRAÇADORA D'ACER (Veure DETALL 1)
- ③ CORDA DE POLIAMIDA Ø 16 mm.
- ④ TENSOR
- ⑤ SENYALITZACIÓ EN MATERIAL DE PLÀSTIC
COLOR GROC-ATARONJAT (VEURE DETALL 2)
- ⑥ LÍNEA ELÈCTRICA A.T. <70 K.V.
- ⑦ FRANGES DE COLOR GROC-ATARONJAT-NEGRE
- ⑧ DISPOSITIU D'ALARMA INFRARRUJOS
- ⑨ TERRA COMPACTADA
- ⑩ CORDA DE POLIAMIDA Ø 12 mm.
- ⑪ FIL DE PLÀSTIC
- ⑫ REFORÇ PER DOBLAT ADHERIT

DETALL 1

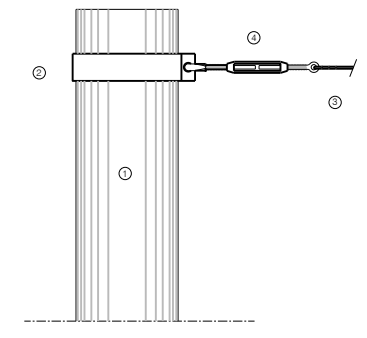

DETALL 2

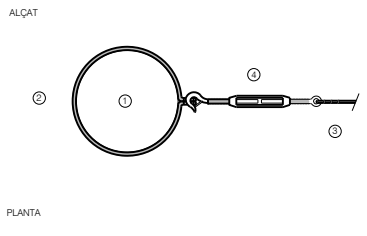
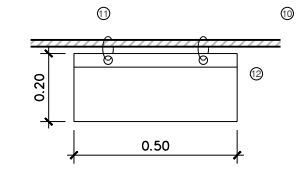

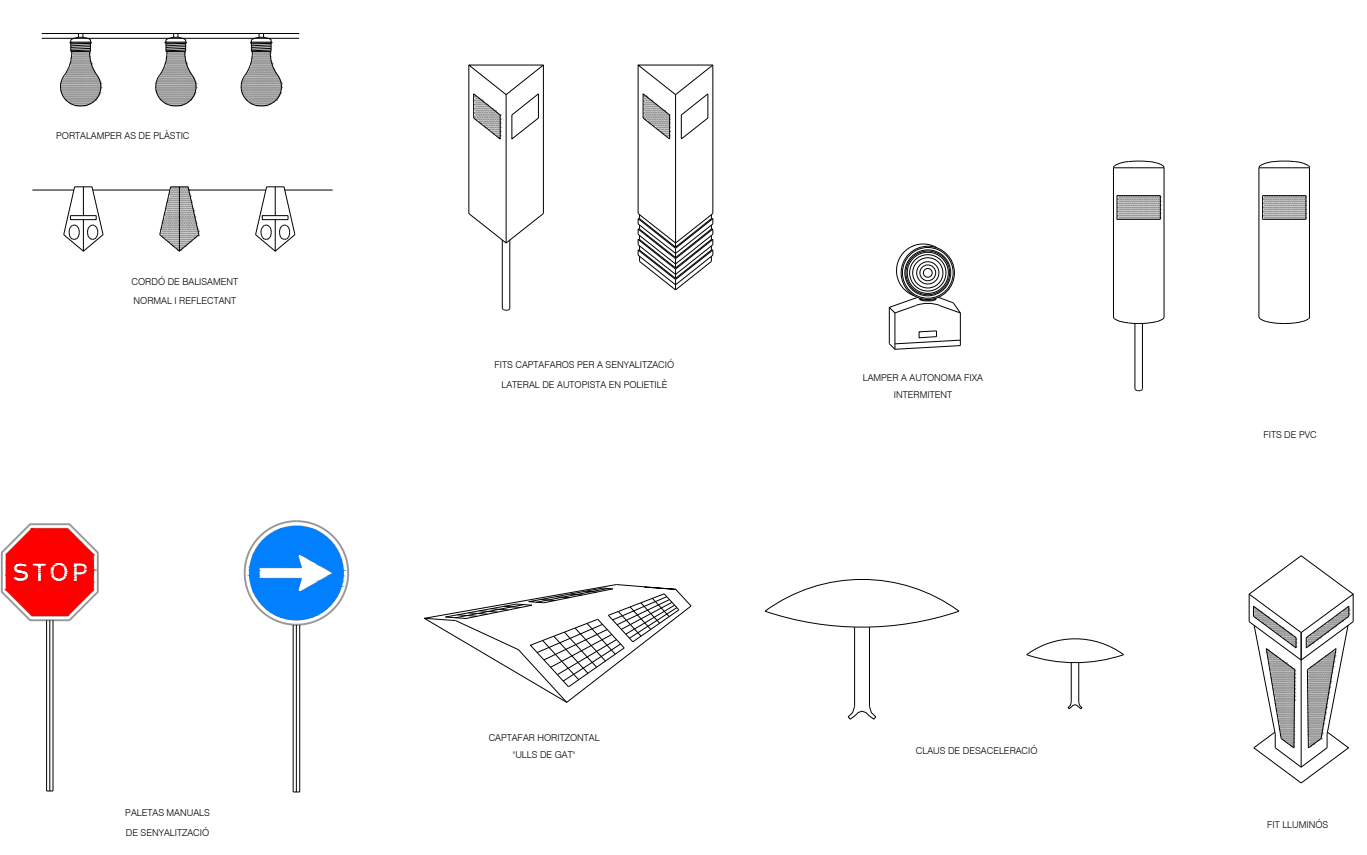
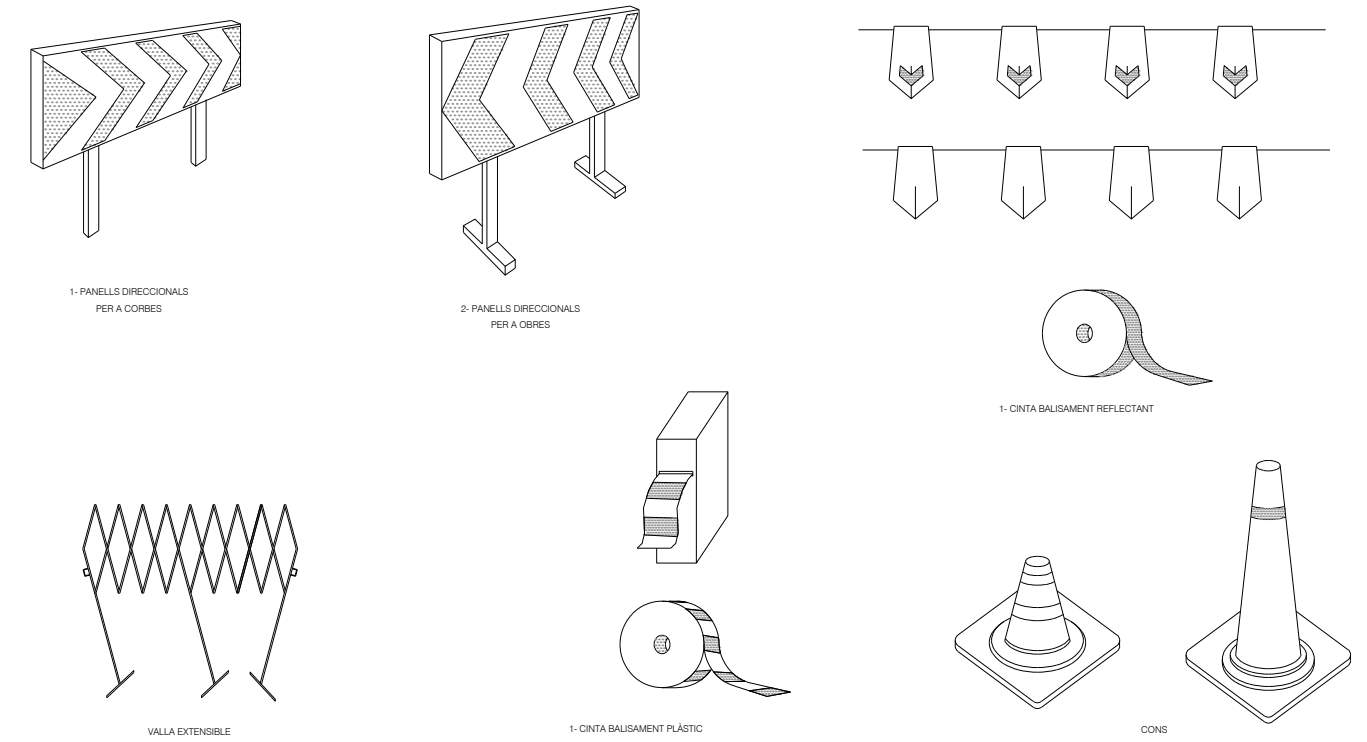
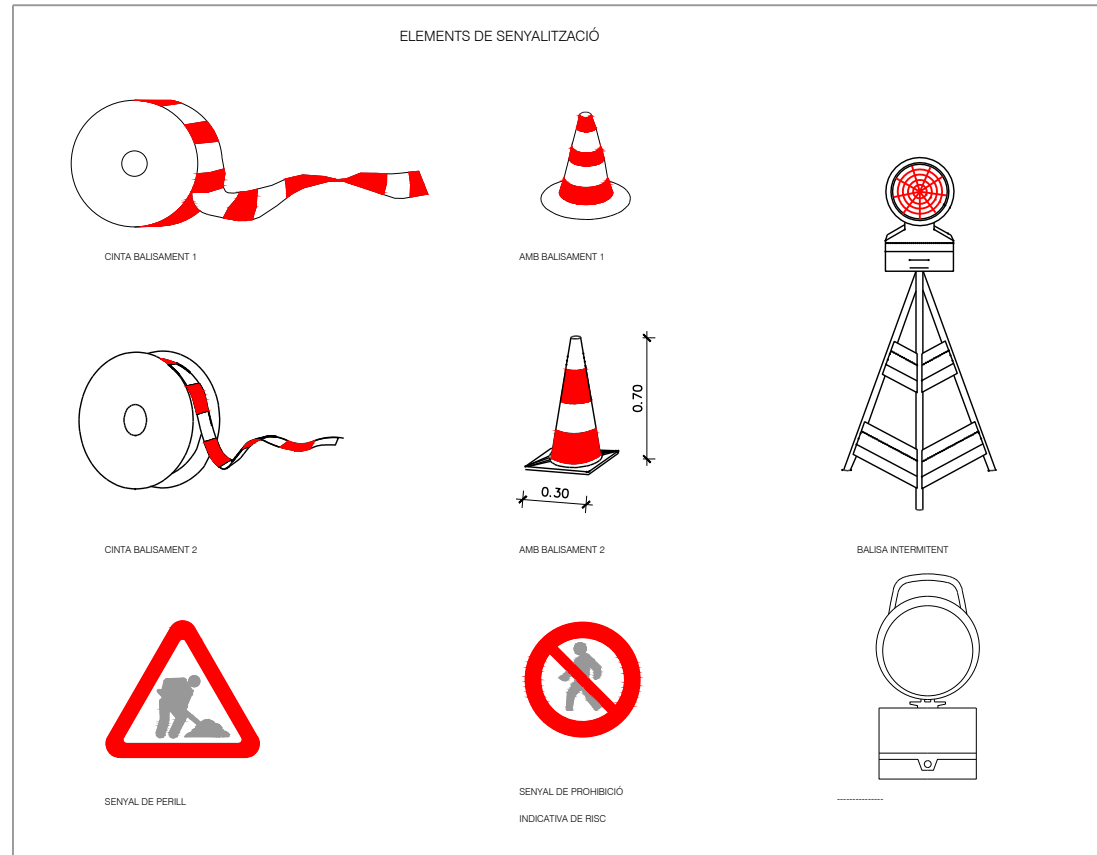

SENYALS DE OBLIGACIÓ

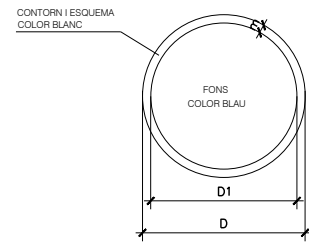

DIMENSIONS EN MM		
D	D1	m
594	534	30
420	378	21
297	267	15
210	188	11
148	132	8
105	95	5

SENYALS DE PROHIBICIÓ

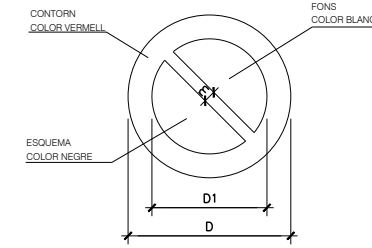

DIMENSIONS EN MM		
D	D1	m
594	420	44
420	297	31
297	210	17
210	148	16
148	105	11
105	74	8



SENYALS DE PRESCRIPCIÓ IMPERATIVES I DE PERILL

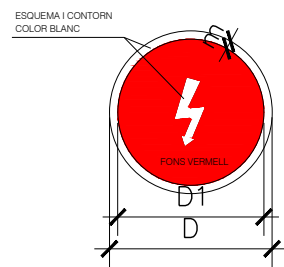

DIMENSIONS EN MM		
D	D1	m
594	534	30
420	378	21
297	267	15
210	188	11
148	132	8
105	95	5



SENYALS D'ADVERTÈNCIA DE PERILL

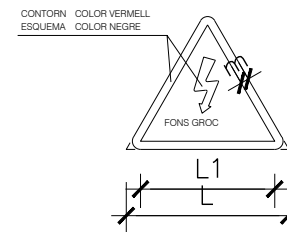

DIMENSIONS EN MM		
L	L1	m
594	492	30
420	348	21
297	246	15
210	174	11
148	121	8
105	87	5

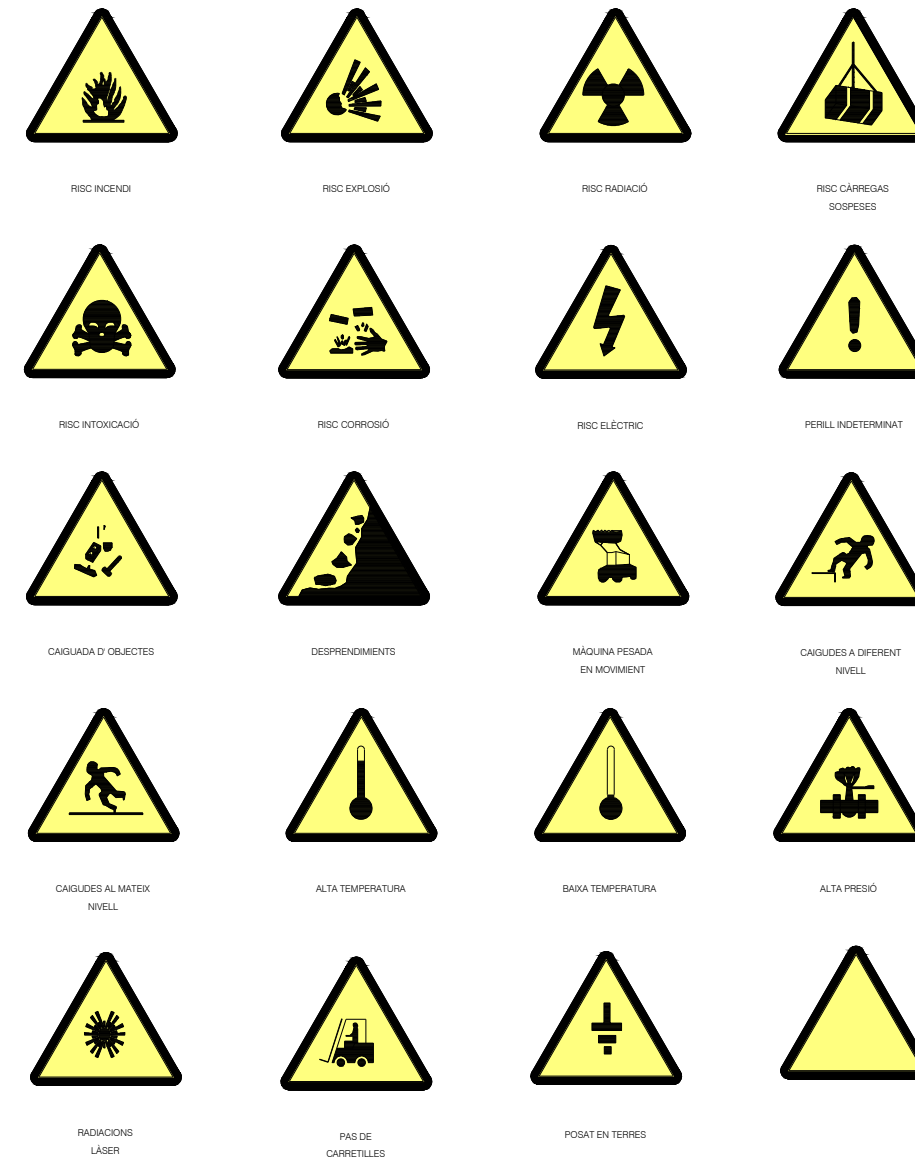

SENYALS DE PROHIBICIÓ

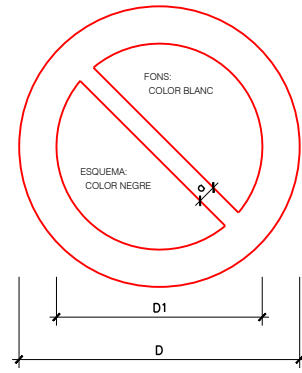

DIMENSIONS EN MM.		
D	D1	a
594	420	44
420	297	31
297	210	17
210	148	16
148	105	11
105	74	8

SENYALS D' OBLIGACIÓ

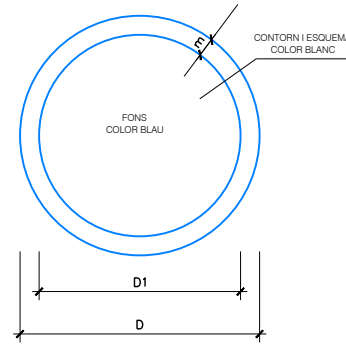

DIMENSIONS EN MM.		
D	D1	m
594	534	30
420	378	21
297	267	15
210	188	11
148	132	8
105	95	5

SENYALS A COLOCAR A L'ENTRADA DE L'OBRA



SENYALS A COLOCAR EN ELS MÒDULS ON ES SITUARA LA FARMACIOLA I L' EXTINTOR

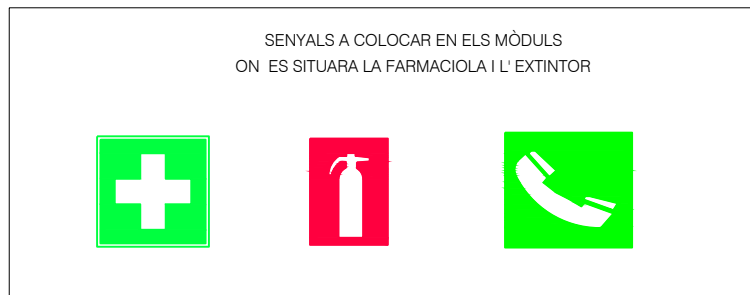

TELÈFONS D'INTERÈS

TELÈFONS URGÈNCIES _____

HOSPITAL UNIVERSITARI DE TARRAGONA JOAN XIII _____

HOSPITAL CREU ROJA _____

AMBULÀNCIES (CENTRE COORDINADOR) _____

GUARDIA URBANA _____

BOMBERS _____

AJUNTAMENT _____

COMPANIES DE SERVEIS _____

AIGÜES _____

FECSA _____

ENHER _____

HIDROELÈCTRICA _____

GAS _____

* A COLOCAR A L'OBRA EN LLOC VISIBLE



- PORTADA LA LLEGENDA INDICADORA DE:
OBRES EN VIA

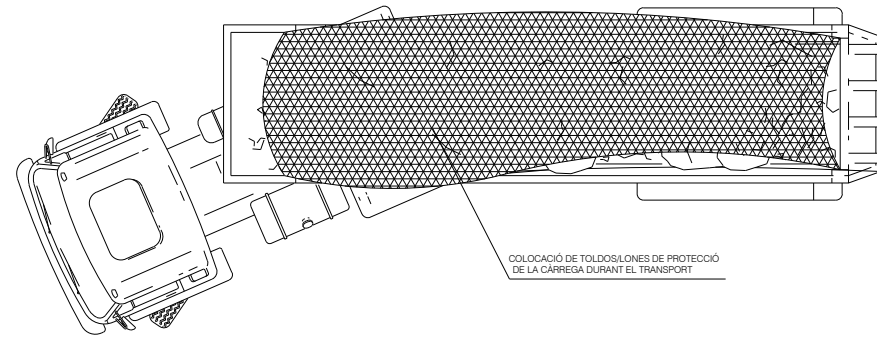

COLOCACIÓ DE TOLDOS/LONES DE PROTECCIÓ DE LA CÀRREGA DURANT EL TRANSPORT

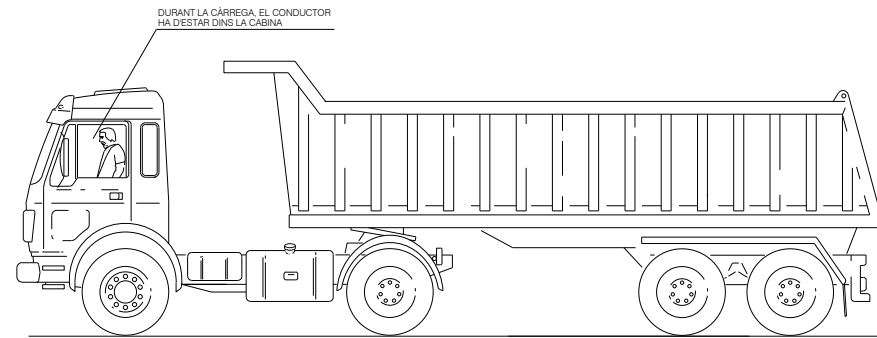

DURANT LA CÀRREGA, EL CONDUCTOR HA D'ESTAR DINS LA CÀBINA

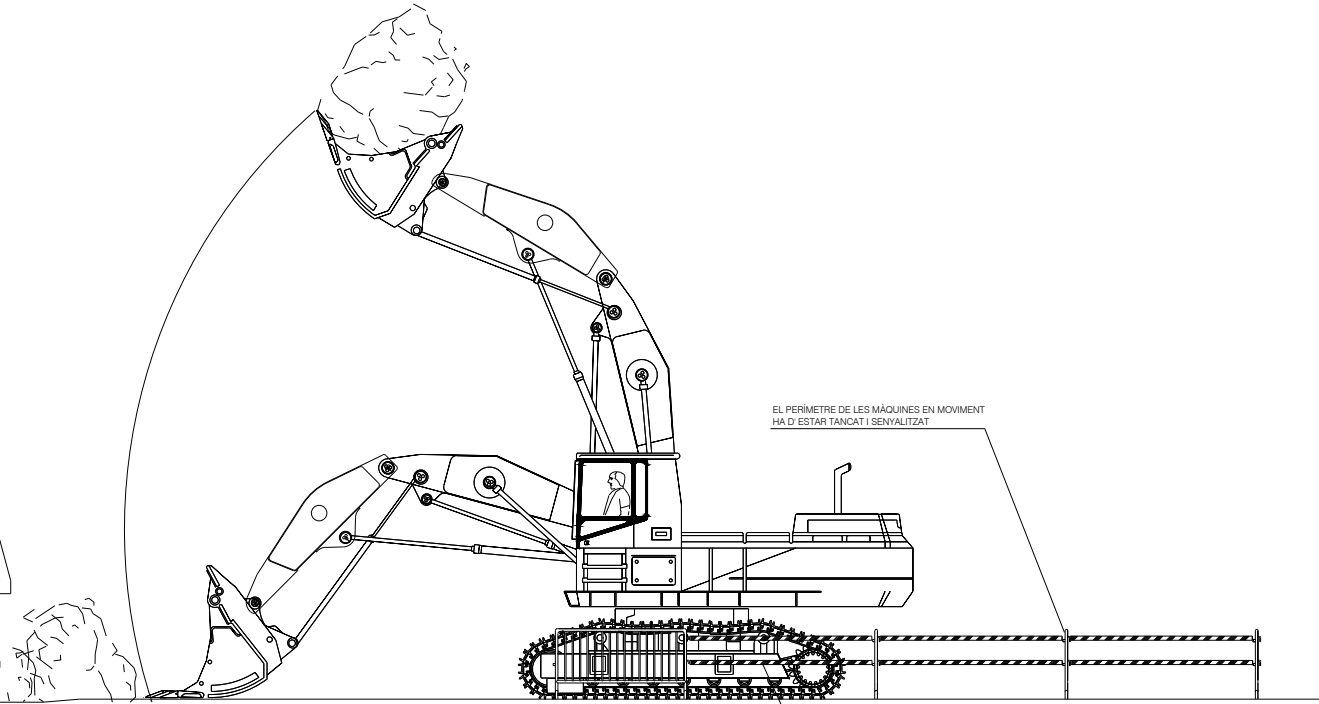

EL PERÍMETRE DE LES MÀQUINES EN MOVIMENT HA D'ESTAR TANCAT I SENYALITZAT

CINTA DE SENYALIZACIÓ

LAS MÁQUINAS DE L'OBRA HAN DE DISPOSAR DELS SEGUENTS ELEMENTS:
 SENYALIZACIÓ LLUMINOSA DE MARXA
 SENYALIZACIÓ ACÚSTICA DE MARXA

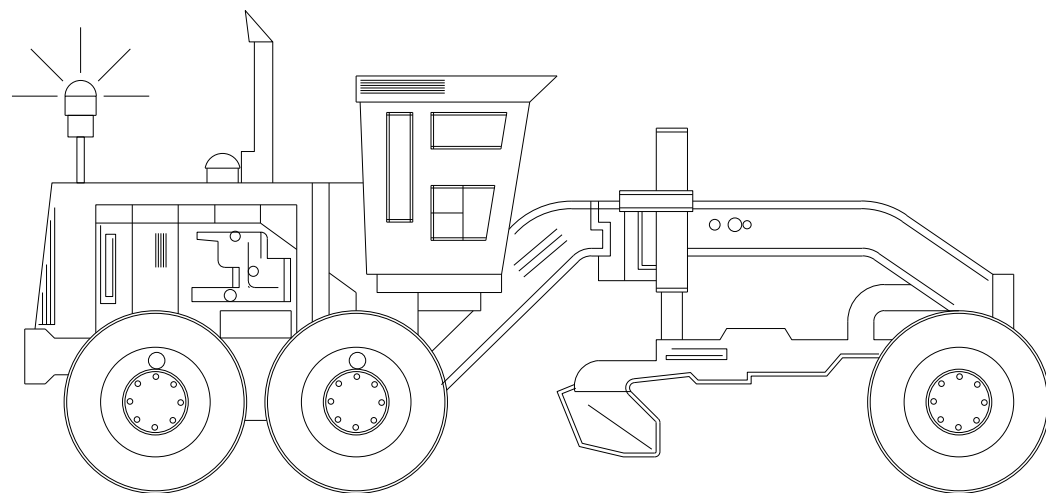

PERFIL

AUTONIVELLADORA

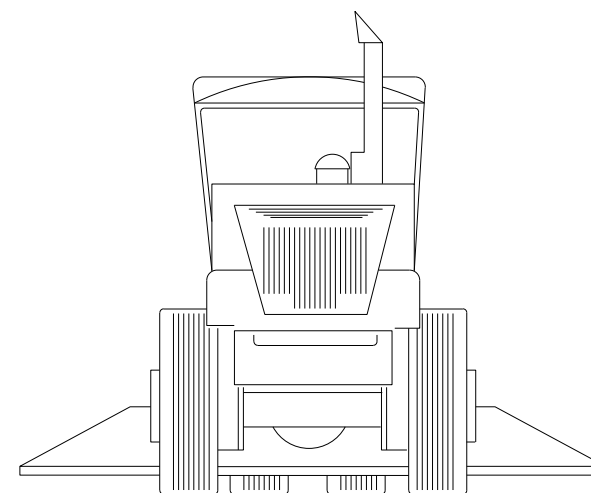

FRONTAL

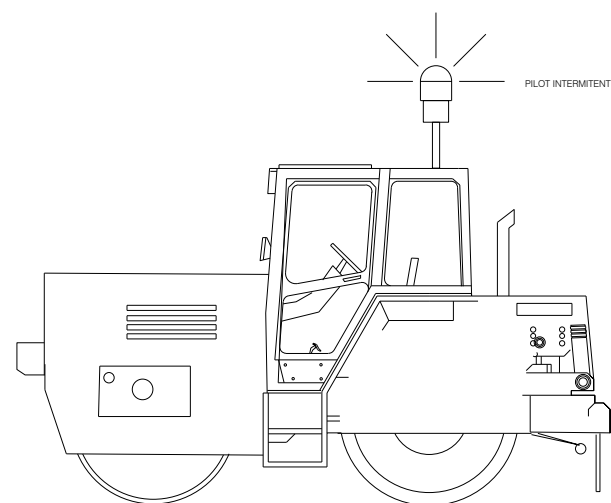

PERFIL

COMPACTADORA D'ASFALTS

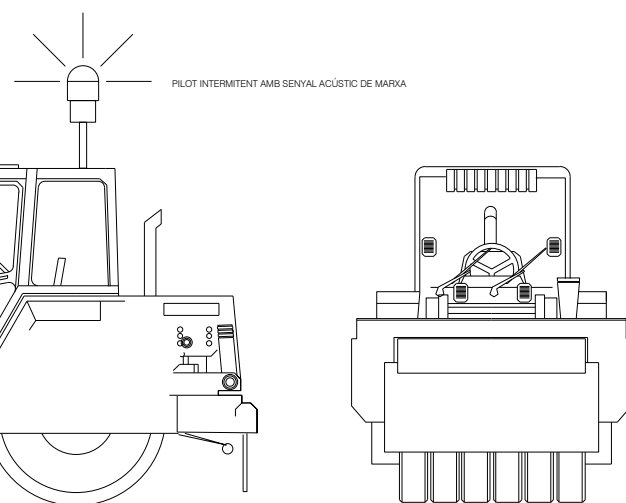

FRONTAL

PILOT INTERMITENT AMB SENYAL ACÚSTIC DE MARXA

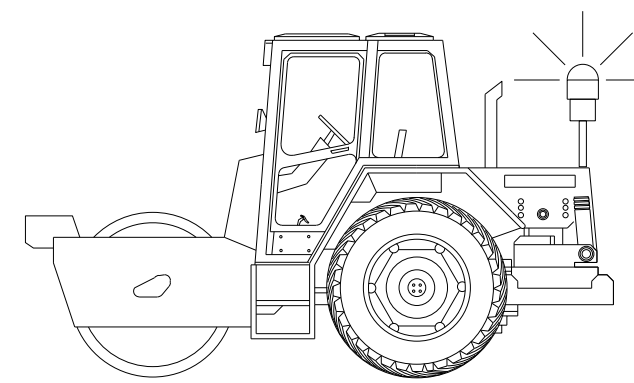

PERFIL

COMPACTADORA DE TERRES

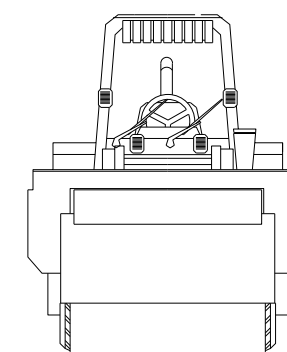

FRONTAL

LAS MÁQUINAS DE OBRA HAN DE DISPOSAR DELS SEGUENTS ELEMENTS:
 SENYALIZACIÓ LLUMINOSA DE MARXA
 SENYALIZACIÓ ACÚSTICA DE MARXA

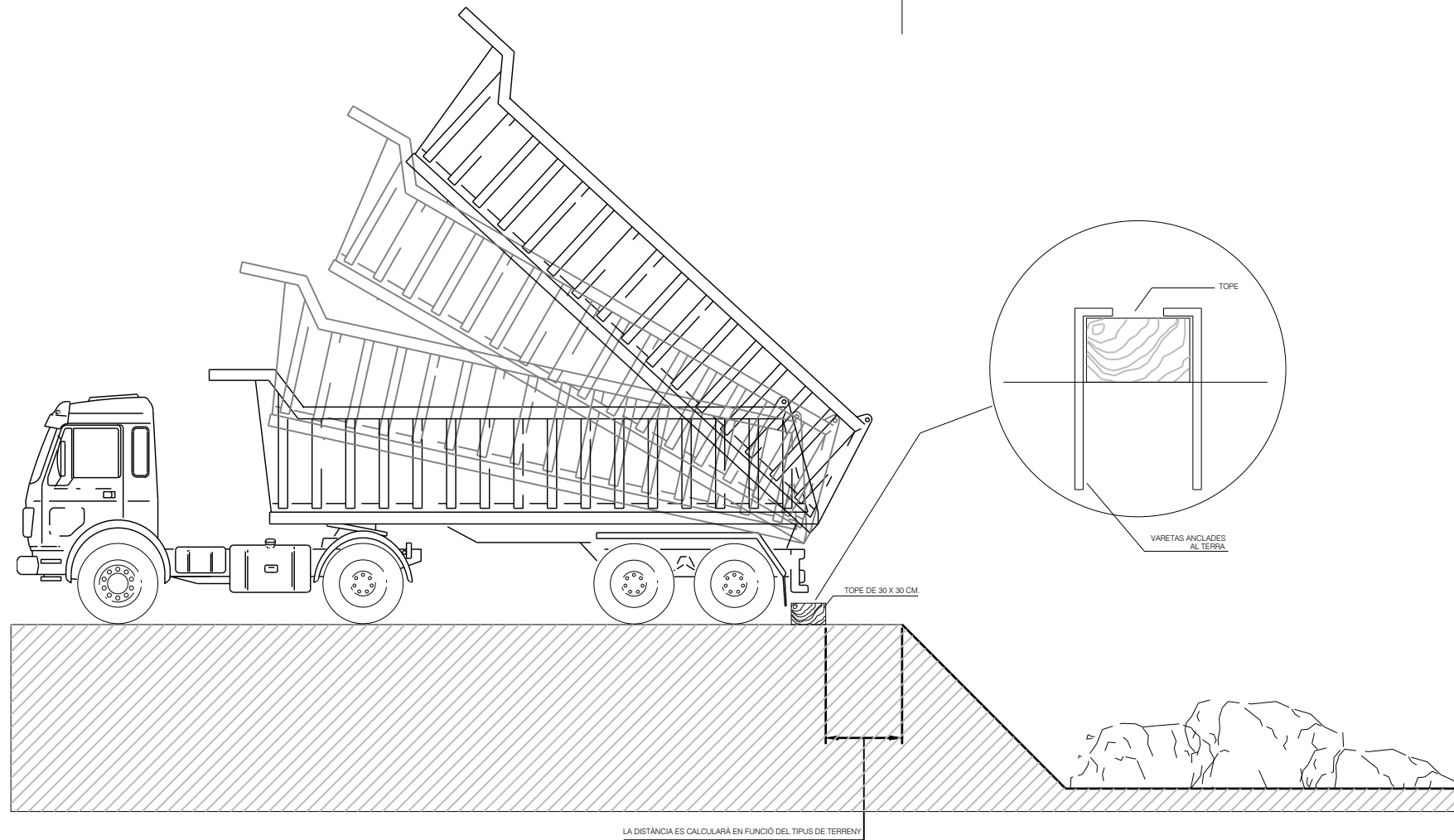
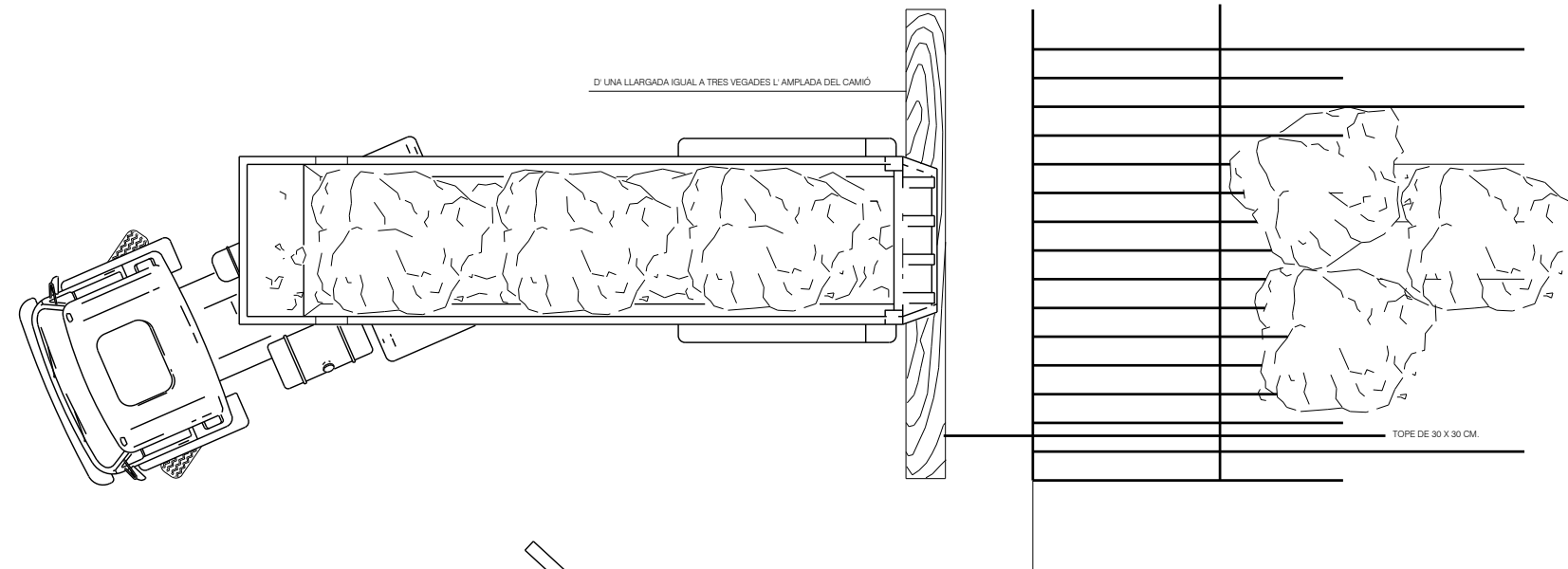

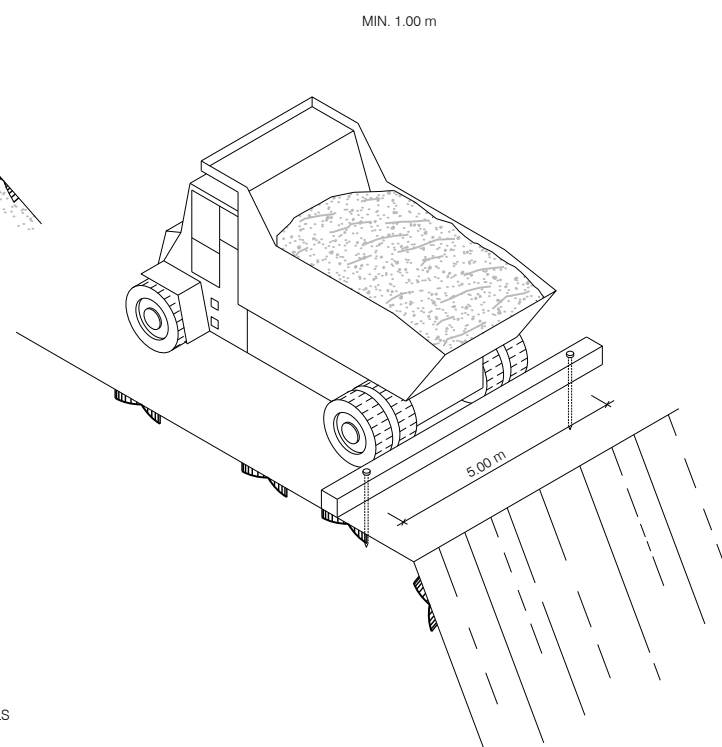
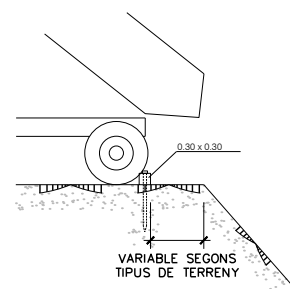

TOPE PER A VEHICLES AUTOMÒVILS

RASES AMB BARANA

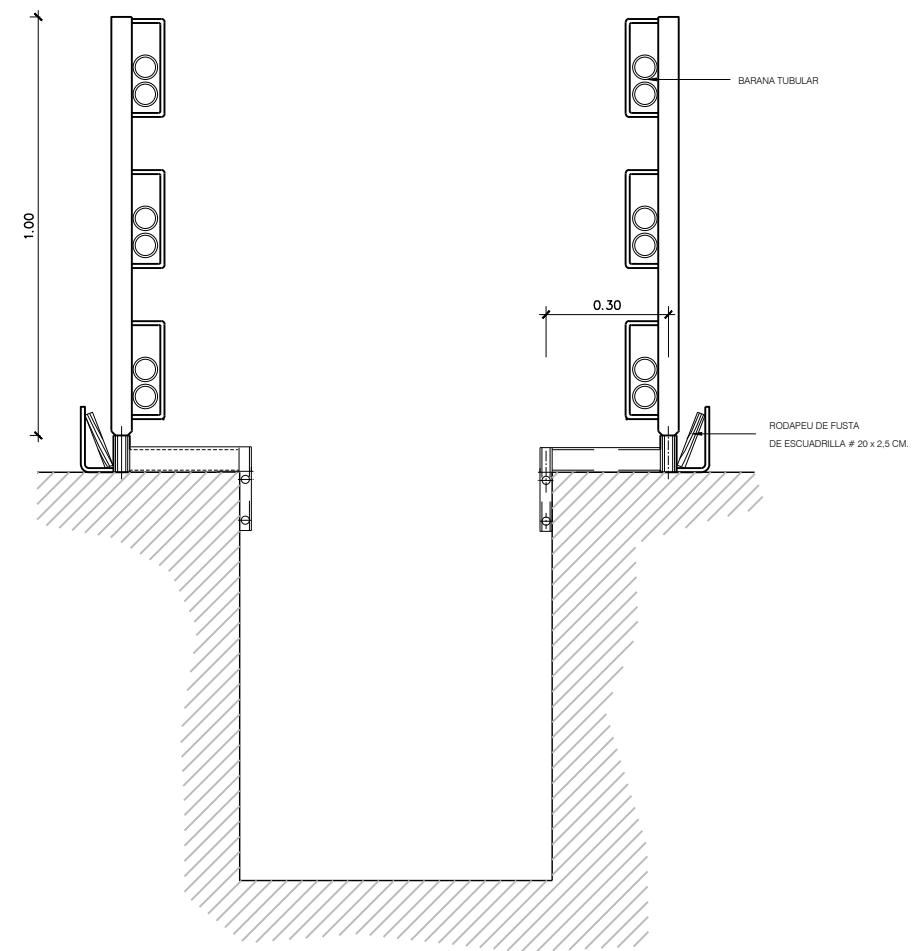

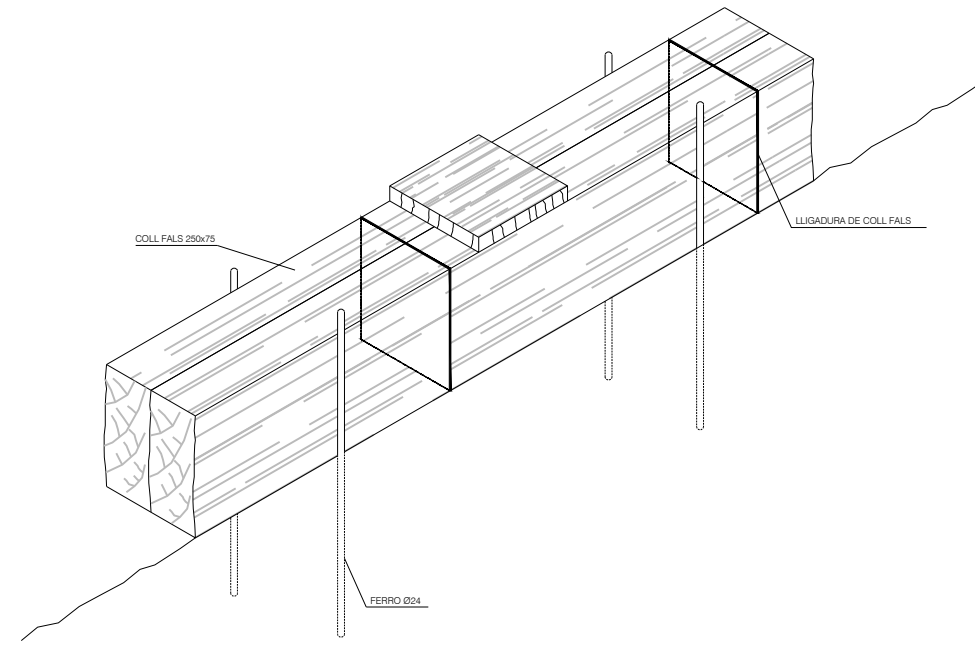
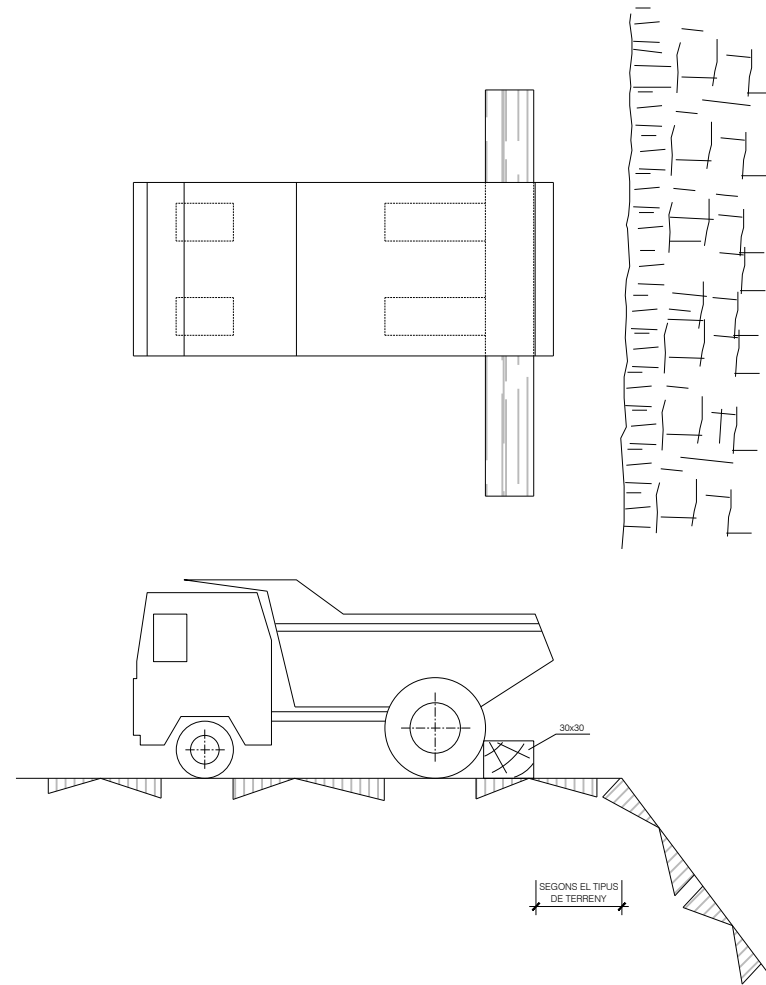

DETALL DE LA CUNYA

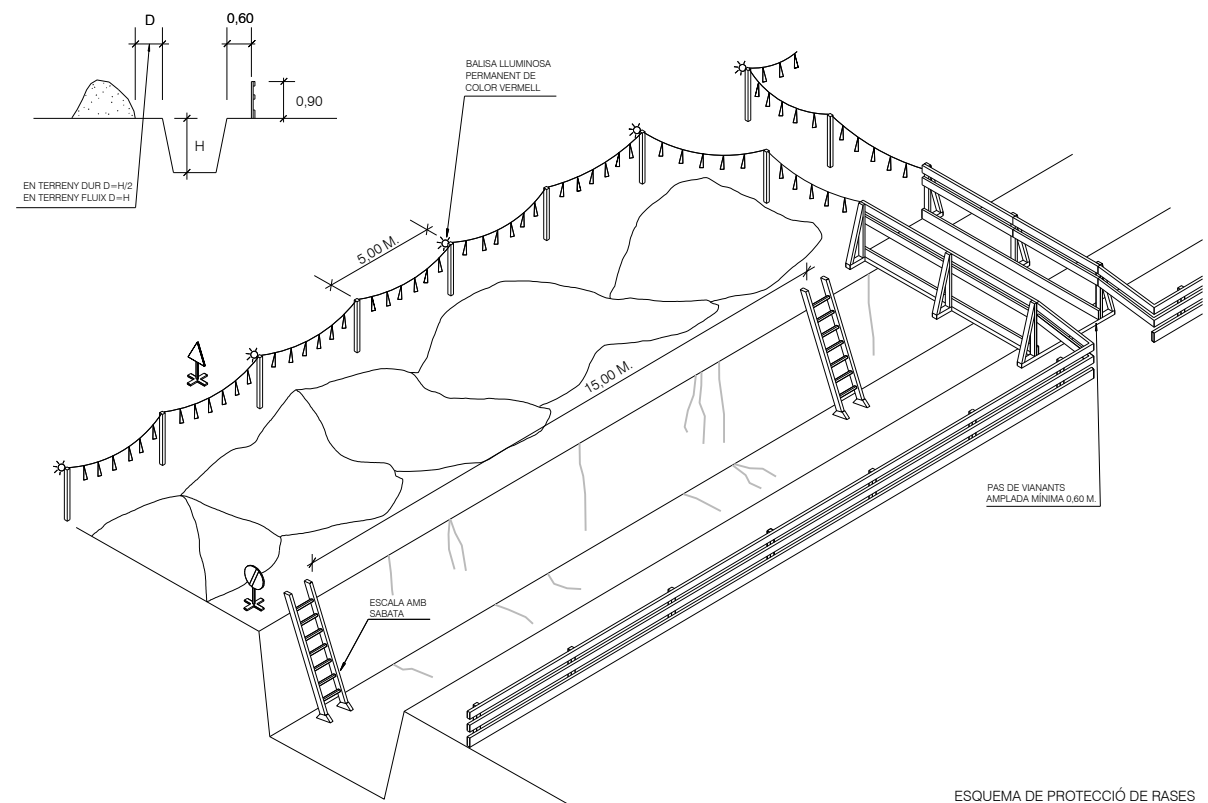

ESQUEMA DE PROTECCIÓ DE RASES
ESCALA 1:5

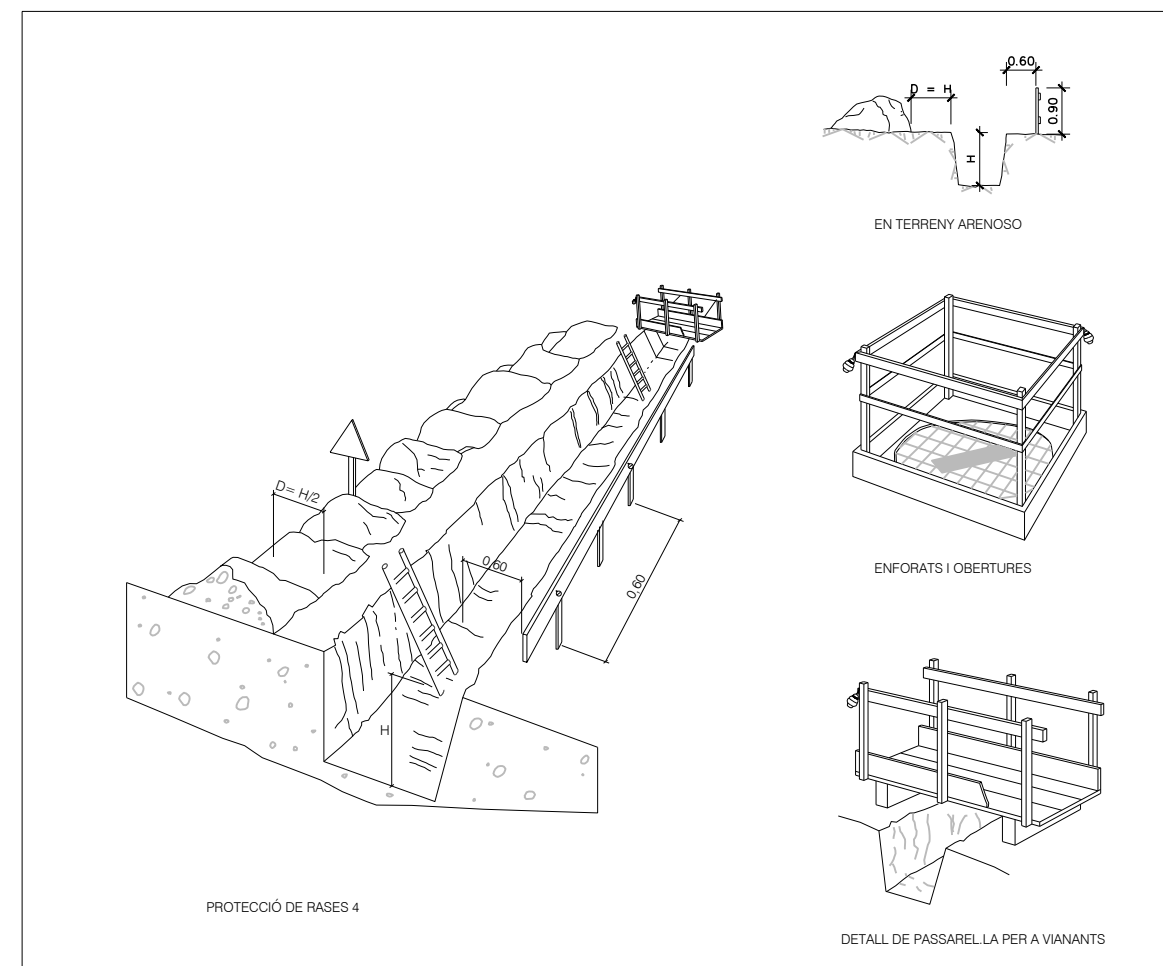
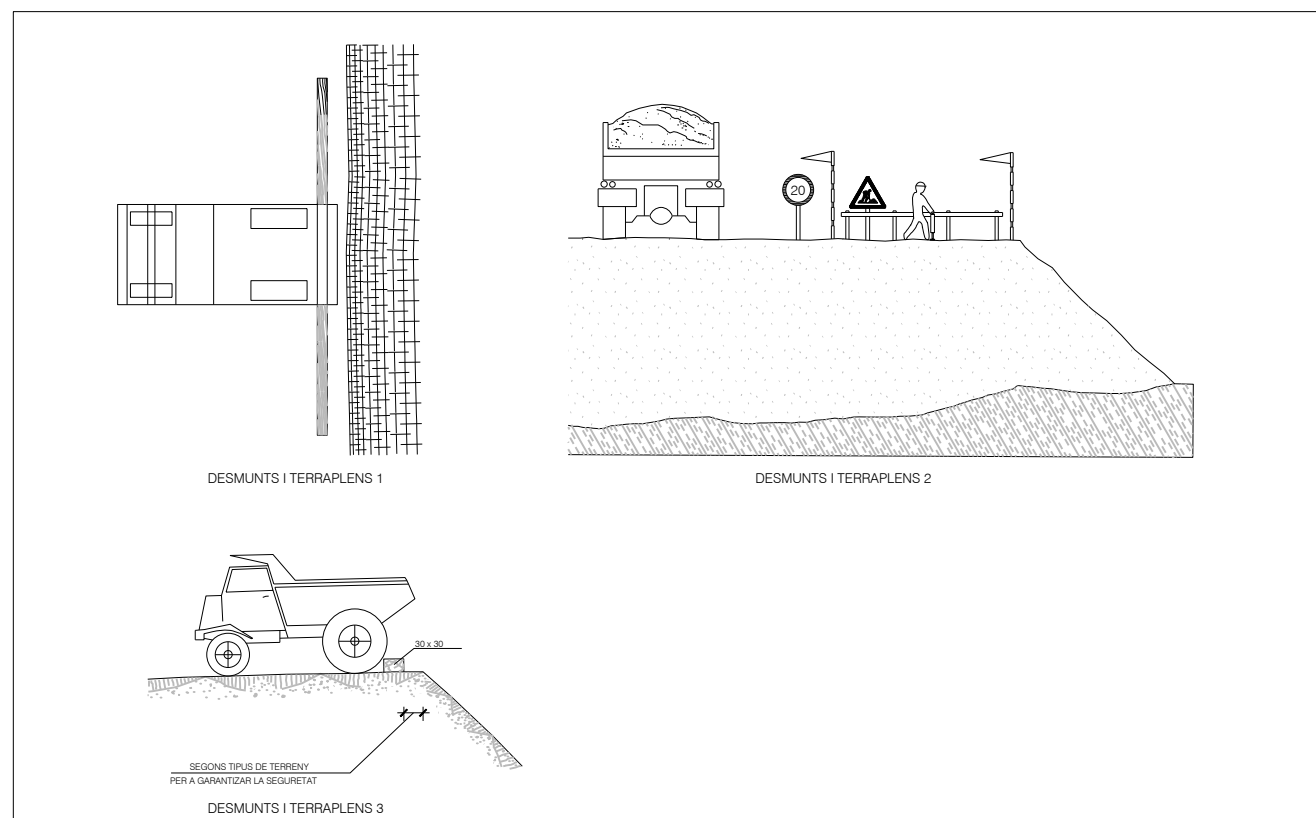
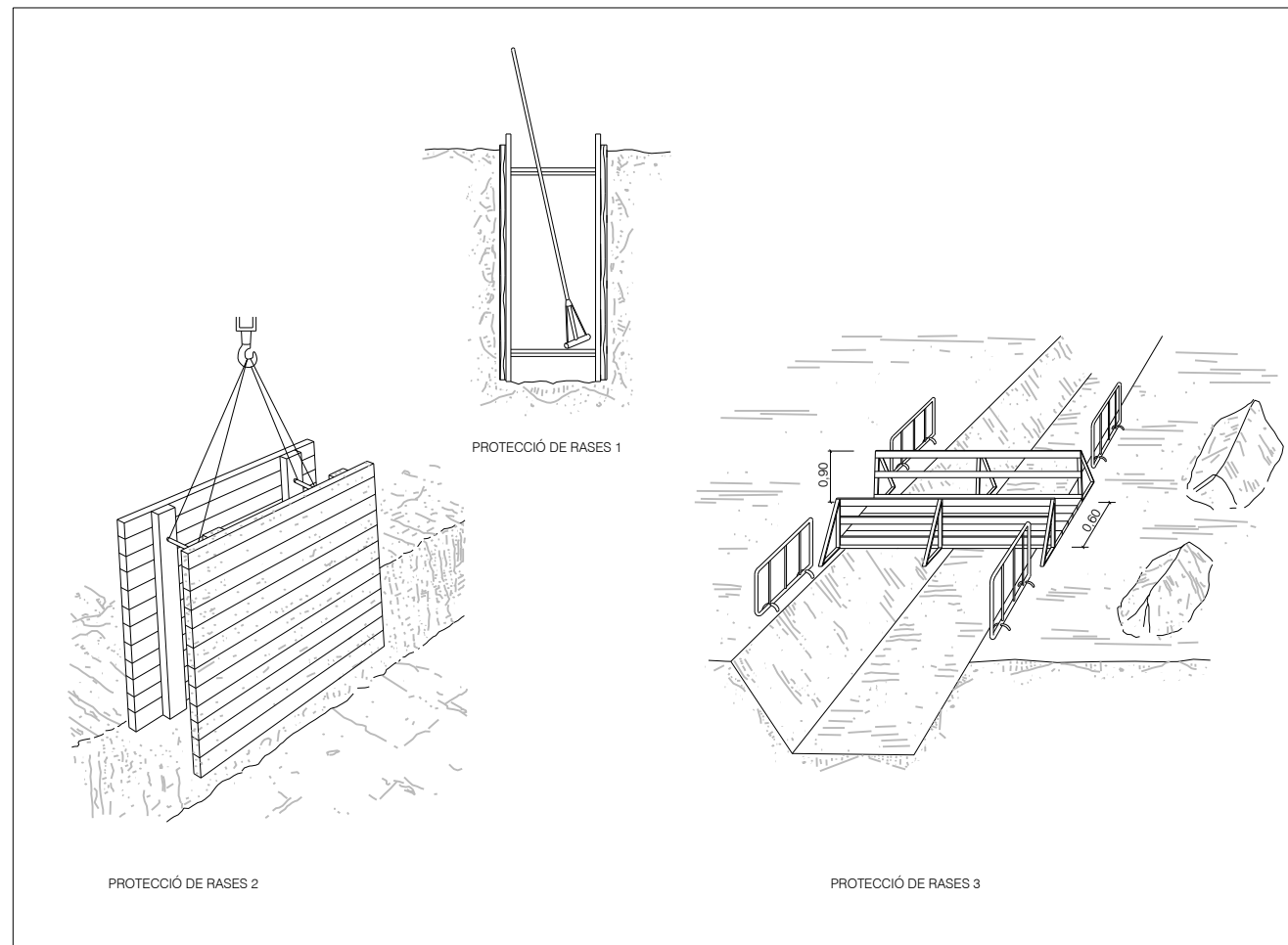

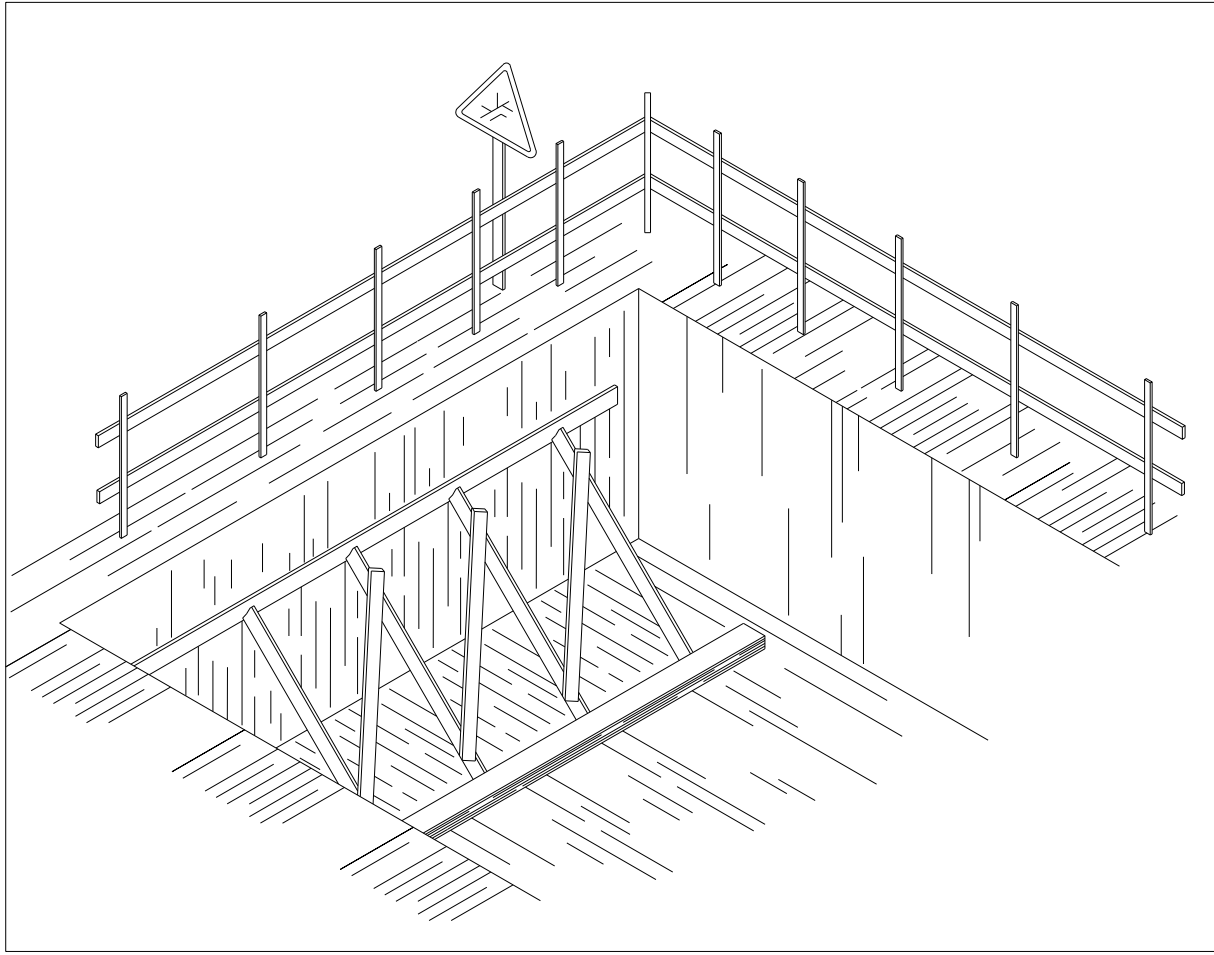
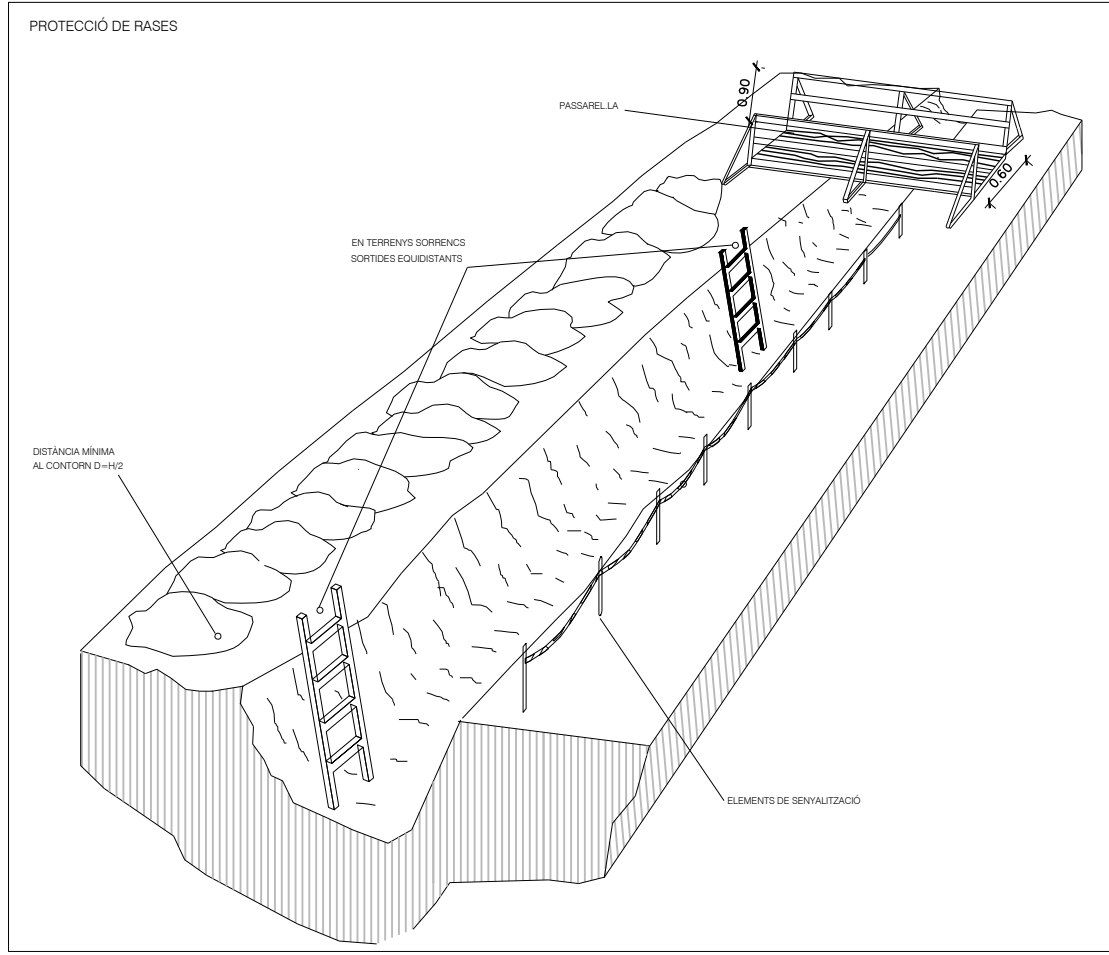

DETALL DE PASSARELLA

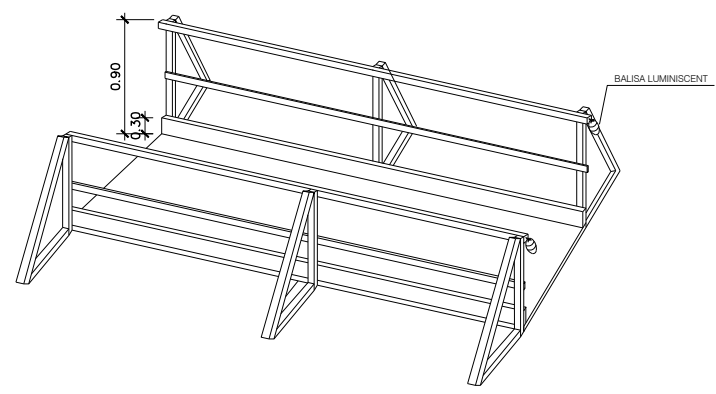

REGLES RELATIVES A LA POSTA EN OBRA DE MÀQUINES PROPERES A LÍNIES ELÈCTRIQUES AÈRIES

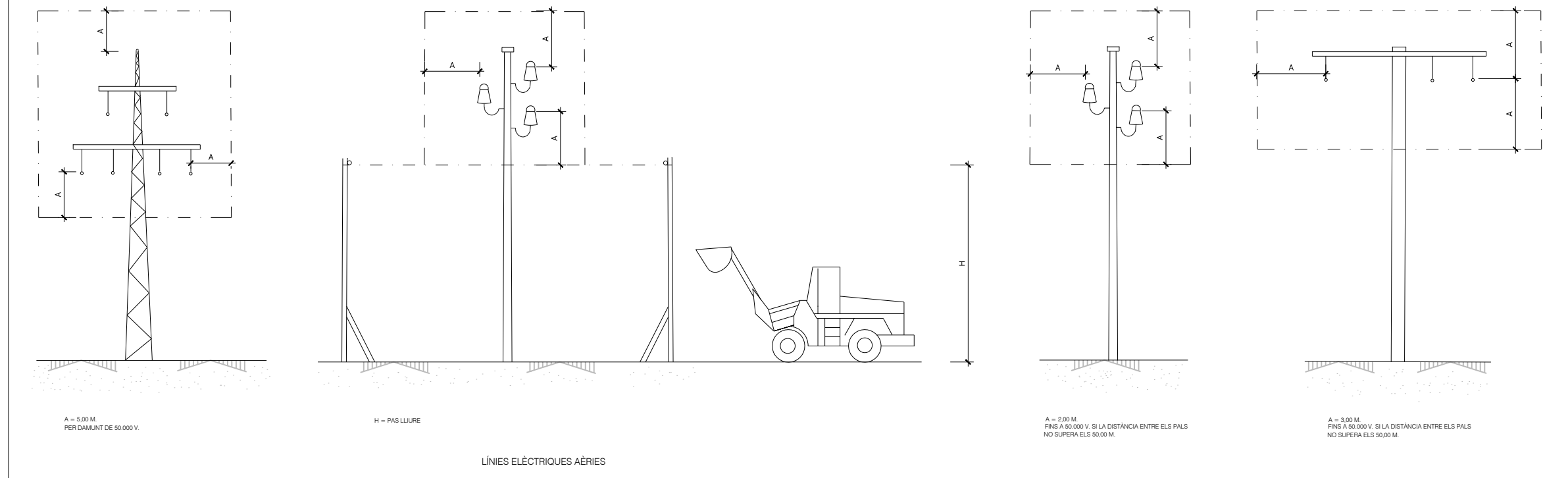

RISCS ELÈCTRICS ! ATENCIÓ AL VASCULANT !

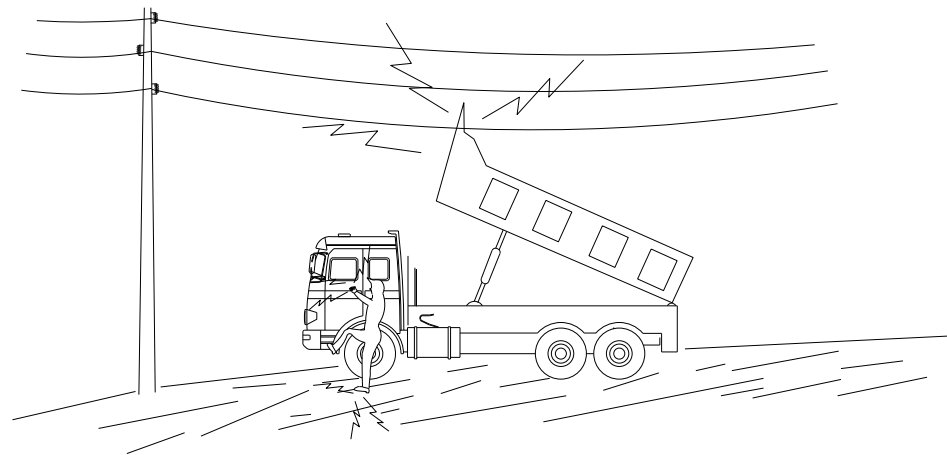

EN NINGUN CAS DESCENDA LENTAMENT
NO ABANDONI LA CABINA. SI CONTACTA INTENTI EN PRIMER LLOC BAIXARLO I ALLUNYAR-SE
SALTE SI NO CONSIGUE QUE BAJE DEL CAMIÓ LO MÉS LLUNY POSSIBLE

RISCS ELÈCTRICS ! ATENCIÓ AL VASCULANT !

RISC ELÈCTRIC BANDES DE BALISAMENT DE LÍNIES ELÈCTRIQUES AERES

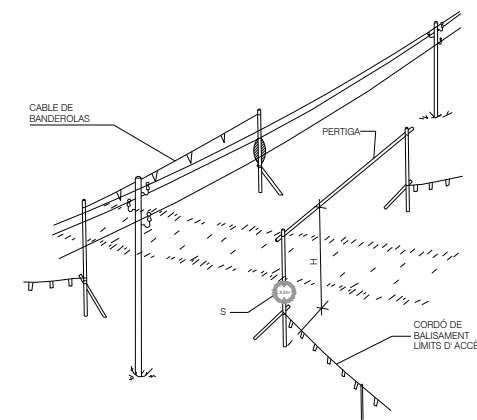

DETALL 2

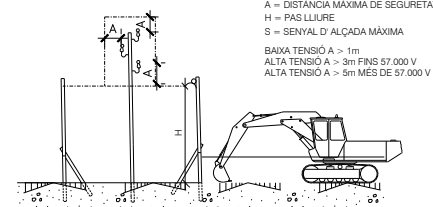

A = DISTÀNCIA MÀXIMA DE SEGURETAT
H = PAS LLUIRE
S = SENYAL D'ALÇADA MÀXIMA
BAIXA TENSIÓ A > 1m
ALTA TENSIÓ A > 3m FINS 57.000 V
ALTA TENSIÓ A > 5m MÉS DE 57.000 V

RISC ELÈCTRIC BANDES DE BALISAMENT DE LÍNIES ELÈCTRIQUES AERES

BANDES DE BALISAMENT DE GÀLIB DE L'OBRES I ENTREVIA

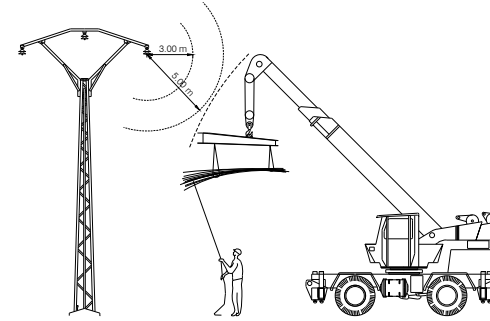
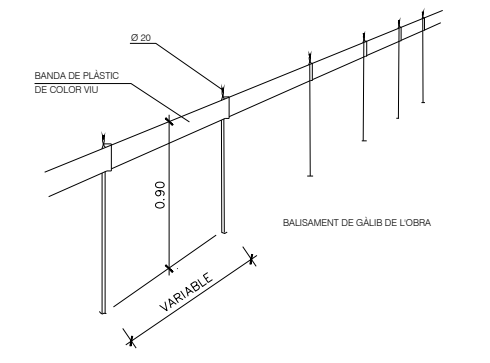

BANDES DE BALISAMENT DE GÀLIB DE L'OBRES I ENTREVIA

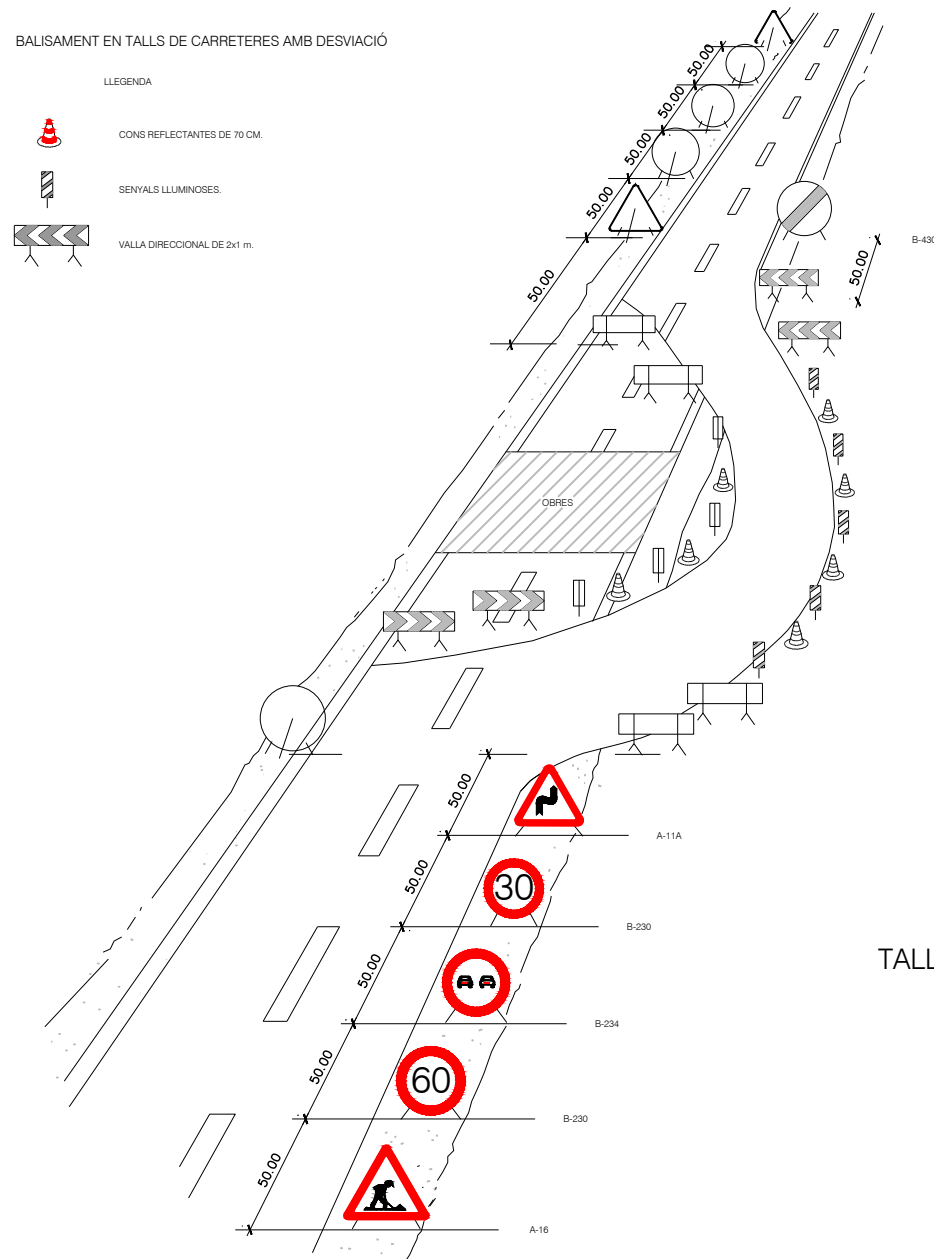

BALISAMENT EN TALLS DE CARRERS AMB DESVIAMENT

TALL 1

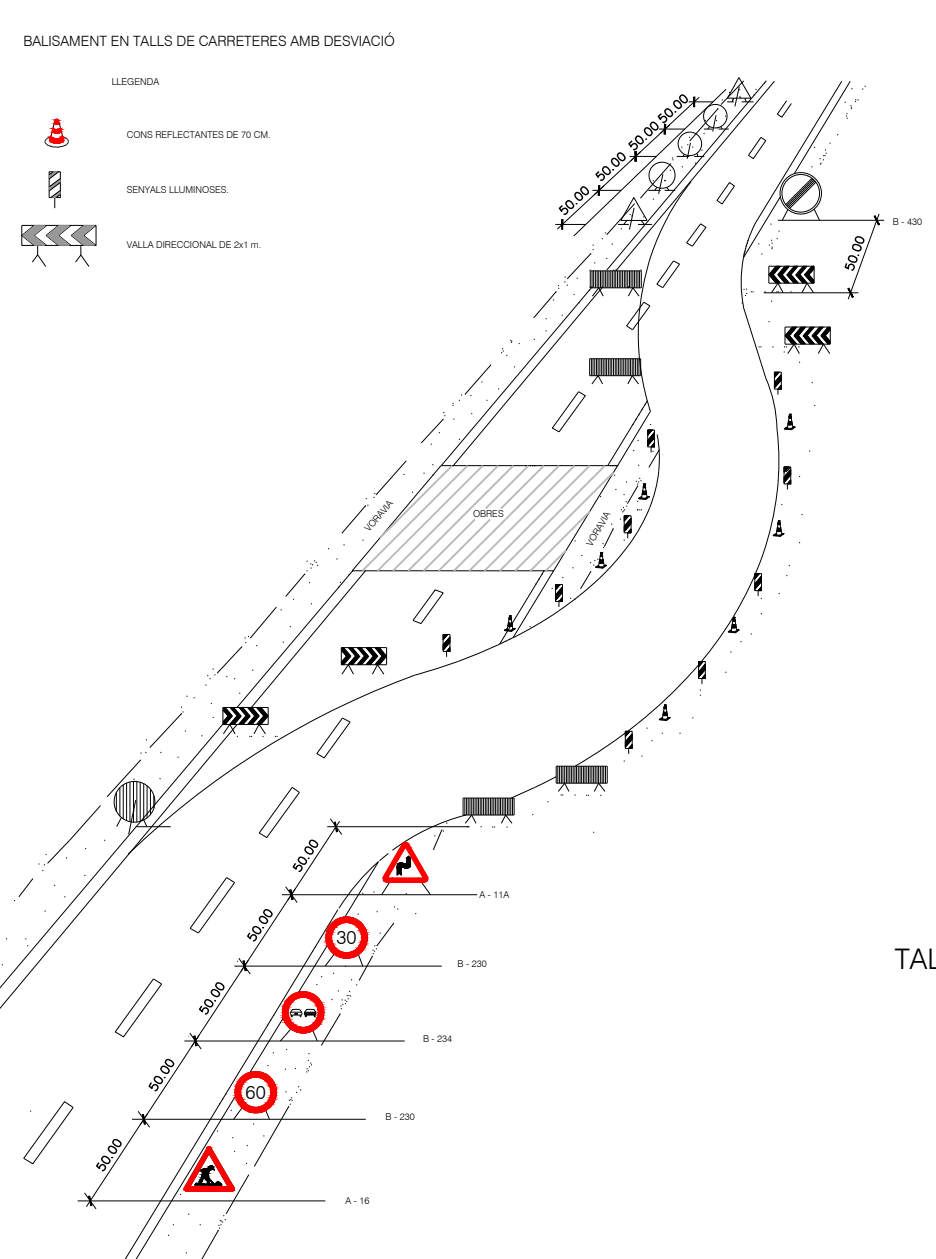

BALISAMENT EN TALLS DE CARRERS AMB DESVIAMENT

TALL 2

**ESTUDI SEGURETAT I
SALUT. PLEC DE
CONDICIONS**

CONTINGUT:

1	DEFINICIÓ I ABAST DEL PLEC	3			
1.1	Identificació de les obres	3			
1.2	Objecte	3			
1.3	Documents que defineixen l'Estudi de Seguretat i Salut.....	3			
1.4	Compatibilitat i relació entre els esmentats documents	4			
2	DEFINICIONS I COMPETÈNCIES DELS AGENTS DEL FET CONSTRUCTIU.....	4			
2.1	Promotor.....	5			
2.1.1	Definició de Promotor	5			
2.1.2	Competències en matèria de Seguretat i Salut del Promotor.....	5			
2.2	Coordinador de Seguretat i Salut.....	5			
2.2.1	Definició de Coordinador de Seguretat i Salut	5			
2.2.2	Competències en matèria de Seguretat i Salut del Coordinador de Seguretat del Projecte.....	5			
2.2.3	Competències en matèria de Seguretat i Salut del Coordinador de Seguretat i Salut d'Obra	6			
2.3	Projectista.....	7			
2.3.1	Definició de Projectista	7			
2.3.2	Competències en matèria de Seguretat i Salut del Projectista.....	7			
2.4	Director d'Obra.....	7			
2.4.1	Definició de Director d'Obra.....	7			
2.4.2	Competències en matèria de Seguretat i Salut del Director d'Obra.....	7			
2.5	Contractista o constructor (empresari principal) i Subcontractistes	8			
2.5.1	Definició de Contractista.....	8			
2.5.2	Definició de Subcontractista.....	8			
2.5.3	Competències en matèria de Seguretat i Salut del Contractista i/o Subcontractista.....	8			
2.6	Treballadors Autònoms	10			
2.6.1	Definició de Treballador Autònom	10			
2.6.2	Competències en matèria de Seguretat i Salut del Treballador Autònom:.....	11			
2.7	Treballadors.....	11			
2.7.1	Definició de Treballador.....	11			
2.7.2	Competències en matèria de Seguretat i Salut del Treballador:	11			
3	DOCUMENTACIÓ PREVENTIVA DE CARÀCTER CONTRACTUAL.....	12			
3.1	Interpretació dels documents vinculants en matèria de Seguretat i Salut	12			
3.2	Vigència de l'Estudi de Seguretat i Salut	12			
3.3	Pla de Seguretat i Salut del Contractista	13			
3.4	El "Llibre d'Incidències"	15			
3.5	Caràcter vinculant del Contracte o document del "Conveni de Prevenció i Coordinació" i documentació contractual annexa en matèria de Seguretat	15			
4	NORMATIVA LEGAL D'APLICACIÓ.....	16			
4.1	Textos generals	16			
4.2	Condicions ambientals.....	19			
4.3	Incendis.....	19			
4.4	Instal·lacions elèctriques.....	20			
4.5	Equips i maquinària.....	20			
4.6	Equips de protecció individual	22			
4.7	Senyalització.....	22			
4.8	Diversos.....	22			
5	CONDICIONS ECONÒMIQUES.....	23			
5.1	Criteris d'aplicació	23			
5.2	Certificació del pressupost del Pla de Seguretat i Salut	23			
5.3	Revisió de preus del Pla de Seguretat i Salut.....	23			
5.4	Penalitzacions per incompliment en matèria de Seguretat.....	23			

6	CONDICIONS TÈCNIQUES GENERALS DE SEGURETAT	24
6.1	Previsions del Contractista a l'aplicació de les Tècniques de Seguretat.....	24
6.1.1	Tècniques analítiques de seguretat.....	24
6.1.2	Tècniques operatives de seguretat.....	24
6.2	Condicions Tècniques del Control de Qualitat de la Prevenció	25
6.3	Condicions Tècniques dels Òrgans de l'Empresa Contractista competents en matèria de Seguretat i Salut	25
6.4	Obligacions de l'Empresa Contractista competent en matèria de Medicina del Treball	25
6.5	Competències dels Col·laboradors Prevencionistes a l'obra.....	26
6.6	Competències de Formació en Seguretat a l'obra.....	26
7	PLEC DE CONDICIONS TÈCNIQUES ESPECÍFIQUES DE SEGURETAT DELS EQUIPS, MÀQUINES I/O MÀQUINES-FERRAMENTES	26
7.1	Definició i característiques dels Equips, Màquines i/o Màquines-Ferramentes.....	26
7.1.1	Definició.....	26
7.1.2	Característiques	26
7.2	Condicions d'elecció, utilització, emmagatzematge i manteniment dels Equips, Màquines i/o Màquines-Ferramentes	27
7.2.1	Elecció d'un equip	27
7.2.2	Condicions d'utilització dels Equips, Màquines i/o Màquines ferramentes	27
7.2.3	Emmagatzematge i manteniment	27
7.3	Normativa aplicable.....	27
7.3.1	Directives comunitàries relatives a la seguretat de les màquines, transposicions i dates d'entrada en vigor.....	27
7.3.1.1	Sobre comercialització i/o posada en servei en la Unió Europea.....	27
7.3.1.2	Sobre utilització de màquines i equips per al treball:	28
7.3.2	Normativa d'aplicació restringida	29
8	SIGNATURES.....	29

- “Plec General de Condicions Tècniques de l’Edificació”, confeccionat pel Centre Experimental d’Arquitectura, aprovat pel Consell Superior de Col·legis d’Arquitectes i adaptat a les seves obres per la “Direcció General d’Arquitectura”. (cas d’Edificació)
- “Plec de Clàusules Administratives Generals, per a la Contractació d’Obres de l’Estat” i adaptat a les seves obres per la “Direcció de Política Territorial i Obres Públiques”. (cas d’Obra Pública).
- Reglament General de Contractació de l’Estat, Normes Tecnològiques de l’Edificació publicades pel “Ministerio de la Vivienda” i posteriorment pel “Ministerio de Obras Públicas y Urbanismo”.
- Normativa legislativa vigent d’obligat compliment i les condicionades per les companyies subministradores de serveis públics, totes elles al moment de l’oferta.

1 DEFINICIÓ I ABAST DEL PLEC

1.1 IDENTIFICACIÓ DE LES OBRES

El present projecte defineix les obres d’urbanització del Pla Parcial Urbanístic SAU-2 Bagergue, al terme municipal de Naut Aran.

1.2 OBJECTE

Aquest Plec de Condicions de l’Estudi de Seguretat i Salut comprèn el conjunt d’especificacions que hauran d’acomplir tant el Pla de Seguretat i Salut del Contractista com a document de Gestió Preventiva (Planificació, Organització, Execució i Control) de l’obra, les diferents proteccions a emprar per la reducció dels riscos (Mitjans Auxiliars d’Utilitat Preventiva, Sistemes de Protecció Col·lectiva, Equips de Protecció Individual), Implantacions provisionals per a la Salubritat i Confort dels treballadors, així com les tècniques de la seva implementació a l’obra i les que hauran de manar l’execució de qualsevol tipus d’instal·lacions i d’obres accessòries. Per a qualsevol tipus d’especificació no inclosa en aquest Plec, es tindran en compte les condicions tècniques que es derivin d’entendre com a normes d’aplicació tots aquells continguts al:

1.3 DOCUMENTS QUE DEFINEIXEN L’ESTUDI DE SEGURETAT I SALUT

Segons la normativa legal vigent, Art. 5, 2 del R.D. 1627/1997, de 24 d’octubre sobre “DISPOSICIONS MÍNIMES DE SEGURETAT I DE SALUT A LES OBRES DE CONSTRUCCIÓ”, l’Estudi de Seguretat haurà de formar part del Projecte d’Execució d’Obra o, al seu defecte, del Projecte d’Obra, havent de ser coherent amb el contingut del mateix i recollir les mesures preventives adequades als riscos que comporta la realització de l’obra, contenint com a mínim els següents documents:

Memòria: Descriptiva dels procediments, equips tècnics i medis auxiliars que hagin d’utilitzar-se o que la seva utilització es pugui preveure; identificació dels riscos laborals que puguin ser evitats, indicant a l’efecte les mesures tècniques necessàries per fer-ho; relació dels riscos laborals que no es puguin eliminar conforme als assenyalats anteriorment, especificant les mesures preventives i proteccions tècniques tendents a controlar i reduir els esmentats riscos i valorant la seva eficàcia, en especial quan es proposin mesures alternatives.

Plec: De condicions particulars en el que es tindran en compte les normes legals i reglamentaries aplicables a les especificacions

tècniques pròpies de l'obra que es tracti, així com les prescripcions que s'hauran de complir en relació amb les característiques, l'ús i la conservació de les màquines, utensilis, eines, sistemes i equips preventius.

Plànols: On es desenvolupen els gràfics i esquemes necessaris per la millor definició i comprensió de les mesures preventives definides a la Memòria, amb expressió de les especificacions tècniques necessàries.

Amidaments: De totes les unitats o elements de seguretat i salut al treball que hagin estat definits o projectats.

Pressupost: Quantificació del conjunt de despeses previstes per l'aplicació i execució de l'Estudi de Seguretat i Salut.

1.4 COMPATIBILITAT I RELACIÓ ENTRE ELS ESMENTATS DOCUMENTS

L'estudi de Seguretat i Salut forma part del Projecte d'Execució d'obra, o en el seu cas, del Projecte d'Obra, havent de ser cadascun dels documents que l'integren, coherents amb el contingut del Projecte, i recollir les mesures preventives, de caràcter pal·liatiu, adequades als riscos, no eliminats o reduïts a la fase de disseny, que comporti la realització de l'obra, en els terminis i circumstàncies socio-tècniques on la mateixa es tingui que materialitzar.

El Plec de Condicions Particulars, els Plànols i Pressupost de l'Estudi de Seguretat i Salut són documents contractuals, que restaran incorporats al Contracte i, per tant, són d'obligat acompliment, llevat modificacions degudament autoritzades.

La resta de Documents o dades de l'Estudi de Seguretat i Salut són informatius, i estan constituïts per la Memòria Descriptiva, amb tots els seus Annexos, els Detalls Gràfics d'interpretació, els Amidaments i els Pressupostos Parcial.

Els esmentats documents informatius representen només una opinió fonamentada de l'Autor de l'Estudi de Seguretat i Salut, sense que això suposi que es responsabilitzi de la certesa de les dades que se subministren. Aquestes dades han de considerar-se, tant sols, com a complement d'informació que el Contractista ha d'adquirir directament i amb els seus propis mitjans.

Només els documents contractuals, constitueixen la base del Contracte; per tant el Contractista no podrà al·legar, ni introduir al seu Pla de Seguretat i Salut, cap modificació de les condicions del Contracte en base a les dades contingudes als documents informatius, llevat que aquestes dades apareguin a algun document contractual.

El Contractista serà, doncs, responsable de les errades que puguin derivar-se de no obtenir la suficient informació directa, que rectifiqui o ratifiqui la continguda als documents informatius de l'Estudi de Seguretat i Salut.

Si hi hagués contradicció entre els Plànols i les Prescripcions Tècniques Particulars, en cas d'incloure's aquestes com a document que complementi el Plec de Condicions Generals del Projecte, té prevalença el que s'ha prescrit en les Prescripcions Tècniques Particulars. En qualsevol cas, ambdós documents tenen prevalença sobre les Prescripcions Tècniques Generals.

El que s'ha esmentat al Plec de condicions i només als Plànols, o viceversa, haurà de ser executat com si hagués estat exposat a ambdós documents, sempre que, a criteri de l'Autor de l'Estudi de Seguretat i Salut, quedin suficientment definides les unitats de Seguretat i Salut corresponent, i aquestes tinguin preu al Contracte.

2 DEFINICIONS I COMPETÈNCIES DELS AGENTS DEL FET CONSTRUCTIU

Dins l'àmbit de la respectiva capacitat de decisió cadascun dels actors del fet constructiu, estan obligats a prendre decisions ajustant-se als Principis Generals de l'Acció Preventiva (Art. 15 a la L. 31/1995) :

- Evitar els riscos.
- Avaluar els riscos que no es poden evitar.
- Combatre els riscos en el seu origen.
- Adaptar la feina a la persona, en particular al que fa referència a la concepció dels llocs de treball, com també a l'elecció dels equips i els mètodes de treball i de producció, amb l'objectiu específic d'atenuar la feina monòtona i repetitiva i de reduir-ne els efectes a la salut.
- Tenir en compte l'evolució de la tècnica.
- Substituir el que sigui perillós pel que comporti poc perill o no en comporti cap.
- Planificar la prevenció, amb la recerca d'un conjunt coherent que hi integri la

tècnica, l'organització de la feina, les condicions de treball, les relacions socials i la influència dels factors ambientals al treball.

- Adoptar mesures que donin prioritat a la protecció col·lectiva respecte de la individual.
- Facilitar les corresponents instruccions als treballadors.

2.1 PROMOTOR

2.1.1 Definició de Promotor

Als efectes del present Estudi de Seguretat i Salut, serà considerat Promotor qualsevol persona, física o jurídica, pública o privada, que, individual o col·lectivament, decideixi, impulsi, programi i financi, amb recursos propis o aliens, les obres de construcció per sí mateix, o per la seva posterior alienació, lliurament o cessió a tercers sota qualsevol títol.

2.1.2 Competències en matèria de Seguretat i Salut del Promotor

- Designar al tècnic competent per la Coordinació de Seguretat i Salut en fase de Projecte, quan sigui necessari o es cregui convenient.
- Designar en fase de Projecte, la redacció de l'Estudi de Seguretat, facilitant al Projectista i al Coordinador respectivament, la documentació i informació prèvia necessària per l'elaboració del Projecte i redacció de l'Estudi de Seguretat i Salut, així com autoritzar als mateixos les modificacions pertinents.
- Facilitar que el Coordinador de Seguretat i Salut en la fase de projecte intervingui en totes les fases d'elaboració del projecte i de preparació de l'obra.
- Designar el Coordinador de Seguretat i Salut en fase d'Obra per l'aprovació del Pla de Seguretat i Salut, aportat pel contractista amb antelació a l'inici de les obres, el qual Coordinarà la Seguretat i Salut en fase d'execució material de les mateixes.
- La designació dels Coordinadors en matèria de Seguretat i Salut no eximeix al Promotor de les seves responsabilitats.
- Gestionar l'“Avis Previ” davant l'Administració Laboral i obtenir les preceptives llicències i autoritzacions administratives.

- El Promotor es responsabilitza que tots els agents del fet constructiu tinguin en compte les observacions del Coordinador de Seguretat i Salut, degudament justificades, o bé proposin unes mesures d'una eficàcia, pel cap baix, equivalents.

2.2 COORDINADOR DE SEGURETAT I SALUT

2.2.1 Definició de Coordinador de Seguretat i Salut

El Coordinador de Seguretat i Salut serà als efectes del present Estudi de Seguretat i Salut, qualsevol persona física legalment habilitada pels seus coneixements específics i que compti amb titulació acadèmica en Construcció.

És designat pel Promotor en qualitat de Coordinador de Seguretat: a) En fase de concepció, estudi i elaboració del Projecte o b) Durant l'Execució de l'obra.

El Coordinador de Seguretat i Salut i Salut forma part de la Direcció d'Obra o Direcció Facultativa/Direcció d'Execució.

2.2.2 Competències en matèria de Seguretat i Salut del Coordinador de Seguretat del Projecte

El Coordinador de Seguretat i Salut en fase de projecte, és designat pel Promotor quan en l'elaboració del projecte d'obra intervinguin varis projectistes.

Les funcions del Coordinador en matèria de Seguretat i Salut durant l'elaboració del projecte, segons el R.D. 1627/1997, són les següents:

- Vetllar per a què en fase de concepció, estudi i elaboració del Projecte, el Projectista tingui en consideració els “Principis Generals de la Prevenció en matèria de Seguretat i Salut” (Art. 15 a la L.31/1995), i en particular:
 - Prendre les decisions constructives, tècniques i d'organització amb la finalitat de planificar les diferents feines o fases de treball que es desenvolupin simultània o successivament.
 - Estimar la duració requerida per l'execució de les diferents feines o fases de treball.
- Traslladar al Projectista tota la informació preventiva necessària que li cal per integrar la Seguretat i Salut a les diferents fases de concepció, estudi i

elaboració del projecte d'obra.

- Tenir en compte, cada vegada que sigui necessari, qualsevol estudi de seguretat i salut o estudi bàsic, així com les previsions i informacions útils per efectuar al seu dia, amb les degudes condicions de seguretat i salut, els previsibles treballs posteriors (manteniment).
- Coordinar l'aplicació del que es disposa en els punts anteriors i redactar o fer redactar l'Estudi de Seguretat i Salut.

2.2.3 Competències en matèria de Seguretat i Salut del Coordinador de Seguretat i Salut d'Obra

El Coordinador de Seguretat i Salut en fase d'execució d'obra, és designat pel Promotor en tots aquells casos en què intervé més d'una empresa i treballadors autònoms o diversos treballadors autònoms.

Les funcions del Coordinador en matèria de Seguretat i Salut durant l'execució de l'obra, segons el R.D. 1627/1997, són les següents:

- Coordinar l'aplicació dels Principis Generals de l'Acció Preventiva (Art. 15 L. 31/1995):
 - En el moment de prendre les decisions tècniques i d'organització amb el fi de planificar les diferents tasques o fases de treball que s'hagin de desenvolupar simultània o successivament.
 - En l'estimació de la durada requerida per a l'execució d'aquests treballs o fases de treball.
- Coordinar les activitats de l'obra per garantir que els Contractistes, i, si n'hi ha dels Subcontractistes i els treballadors autònoms, apliquin de manera coherent i responsable els Principis de l'Acció Preventiva que recull l'article 15 de la Llei de Prevenció de Riscos Laborals (L.31/1995 de 8 de novembre) durant l'execució de l'obra i, en particular, en les tasques o activitats al què es refereix l'article 10 del R.D. 1627/1997 de 24 d'octubre sobre Disposicions mínimes de Seguretat i Salut a les obres de construcció:
 - El manteniment de l'obra en bon estat d'ordre i neteja.
 - L'elecció de l'emplaçament dels llocs i àrees de treball, tenint en compte les seves condicions d'accés, i la determinació de les vies o zones de

desplaçament o circulació.

- La manipulació dels diferents materials i la utilització dels mitjans auxiliars.
- El manteniment, el control previ a la posta en servei i el control periòdic de les instal·lacions i dispositius necessaris per a l'execució de l'obra, a fi de corregir els defectes que puguin afectar a la seguretat i la salut dels treballadors.
- La delimitació i el condicionament de les zones d'emmagatzematge i dipòsit dels diferents materials, en particular si es tracta de matèries o substàncies perilloses.
- La recollida dels materials perillosos utilitzats.
- L'emmagatzematge i l'eliminació o evacuació dels residus i deixalles.
- L'adaptació, d'acord amb l'evolució de l'obra, del període de temps efectiu que haurà de dedicar-se als diferents treballs o fases de treball.
- La informació i coordinació entre els contractistes, subcontractistes i treballadors autònoms.
- Les interaccions i incompatibilitats amb qualsevol tipus de treball o activitat que es realitzi en l'obra o a prop del lloc de l'obra.
- Aprovar el Pla de Seguretat i Salut (PSS) elaborat pel contractista i, si s'escau, les modificacions que s'hi haguessin introduït. La Direcció Facultativa prendrà aquesta funció quan no calgui la designació de Coordinador.
- Organitzar la coordinació d'activitats empresarials prevista en l'article 24 de la Llei de Prevenció de Riscos Laborals.
- Coordinar les accions i funcions de control de l'aplicació correcta dels mètodes de treball.
- Adoptar les mesures necessàries perquè només puguin accedir a l'obra les persones autoritzades.

El Coordinador de Seguretat i Salut en la fase d'execució de l'obra respondrà davant del Promotor, del compliment de la seva funció com staff assessor especialitzat en Prevenció de la Sinistralitat Laboral, en col·laboració estricta amb els diferents agents que intervinguin a l'execució material de l'obra. Qualsevol divergència serà presentada al Promotor com a màxim patró i responsable de la gestió constructiva de la promoció

de l'obra, a fi que aquest prengui, en funció de la seva autoritat, la decisió executiva que calgui.

Les responsabilitats del Coordinador no eximiran de les seves responsabilitats al Promotor, Fabricants i Subministradors d'equips, eines i mitjans auxiliars, Direcció d'Obra o Direcció Facultativa, Contractistes, Subcontractistes, treballadors autònoms i treballadors.

2.3 PROJECTISTA

2.3.1 Definició de Projectista

És el tècnic habilitat professionalment que, per encàrrec del Promotor i amb subjecció a la normativa tècnica i urbanística corresponent, redacta el Projecte.

Podran redactar projectes parcials del Projecte, o parts que el complementin, altres tècnics, de forma coordinada amb l'autor d'aquest, contant en aquest cas, amb la col·laboració del Coordinador de Seguretat i Salut designat pel Promotor.

Quan el Projecte es desenvolupa o completa mitjançant projectes parcials o d'altres documents tècnics, cada projectista assumeix la titularitat del seu projecte.

2.3.2 Competències en matèria de Seguretat i Salut del Projectista

- Tenir en consideració els suggeriments del Coordinador de Seguretat i Salut en fase de Projecte per integrar els Principis de l'Acció Preventiva (Art. 15 L. 31/1995), prendre les decisions constructives, tècniques i d'organització que puguin afectar a la planificació dels treballs o fases de treball durant l'execució de les obres.
- Acordar, en el seu cas, amb el promotor la contractació de col·laboracions parcials.

2.4 DIRECTOR D'OBRA

2.4.1 Definició de Director d'Obra

És el tècnic habilitat professionalment que, formant part de la Direcció d'Obra o Direcció Facultativa, dirigeix el desenvolupament de l'obra en els aspectes tècnics, estètics, urbanístics i mediambientals, de conformitat amb el Projecte que el defineix, la llicència constructiva i d'altres autoritzacions preceptives i les condicions del

contracte, amb l'objecte d'assegurar l'adequació al fi proposat. En el cas que el Director d'Obra dirigeixi a més a més l'execució material de la mateixa, assumirà la funció tècnica de la seva realització i del control qualitatiu i quantitatiu de l'obra executada i de la seva qualitat.

Podran dirigir les obres dels projectes parcials altres tècnics, sota la coordinació del Director d'Obra, contant amb la col·laboració del Coordinador de Seguretat i Salut en fase d'Obra, nomenat pel Promotor.

2.4.2 Competències en matèria de Seguretat i Salut del Director d'Obra

- Verificar el replanteig, l'adequació dels fonaments, estabilitat dels terrenys i de l'estructura projectada a les característiques geotècniques del terreny.
- Si dirigeix l'execució material de l'obra, verificar la recepció d'obra dels productes de construcció, ordenant la realització dels assaigs i proves precises; comprovar els nivells, desploms, influència de les condicions ambientals en la realització dels treballs, els materials, la correcta execució i disposició dels elements constructius, de les instal·lacions i dels Medis Auxiliars d'Utilitat Preventiva i la Senyalització, d'acord amb el Projecte i l'Estudi de Seguretat i Salut.
- Resoldre les contingències que es produeixin a l'obra i consignar en el Llibre d'Ordres i Assistència les instruccions necessàries per la correcta interpretació del Projecte i dels Medis Auxiliars d'Utilitat Preventiva i solucions de Seguretat i Salut Integrada previstes en el mateix.
- Elaborar a requeriment del Coordinador de Seguretat i Salut o amb la seva conformitat, eventuais modificacions del projecte, que vinguin exigides per la marxa de l'obra i que puguin afectar a la Seguretat i Salut dels treballs, sempre que les mateixes s'adeqüin a les disposicions normatives contemplades a la redacció del Projecte i del seu Estudi de Seguretat i Salut.
- Subscriure l'Acta de Replanteig o començament de l'obra, confrontant prèviament amb el Coordinador de Seguretat i Salut l'existència prèvia de l'Acta d'Aprovació del Pla de Seguretat i Salut del contractista.
- Certificar el final d'obra, simultàniament amb el Coordinador de Seguretat, amb els visats que siguin preceptius.

- Conformar les certificacions parcials i la liquidació final de les unitats d'obra i de Seguretat i Salut executades, simultàniament amb el Coordinador de Seguretat.
- Les instruccions i ordres que doni la Direcció d'Obra o Direcció Facultativa, seran normalment verbals, tenint força per obligar a tots els efectes. Els desviaments respecte al compliment del Pla de Seguretat i Salut, s'anotaran pel Coordinador al Llibre d'incidències.
- Elaborar i subscriure conjuntament amb el Coordinador de Seguretat, la Memòria de Seguretat i Salut de l'obra finalitzada, per lliurar-la al promotor, amb els visats que foren perceptius.

2.5 CONTRACTISTA O CONSTRUCTOR (EMPRESARI PRINCIPAL) I SUBCONTRACTISTES

2.5.1 Definició de Contractista

És qualsevol persona, física o jurídica, que individual o col·lectivament, assumeix contractualment davant el Promotor, el compromís d'executar, en condicions de solvència i Seguretat, amb medis humans i materials, propis o aliens, les obres o part de les mateixes amb subjecció al contracte, el Projecte i el seu Estudi de Seguretat i Salut.

2.5.2 Definició de Subcontractista

És qualsevol persona física o jurídica que assumeix contractualment davant el contractista, empresari principal, el compromís de realitzar determinades parts o instal·lacions de l'obra, amb subjecció al contracte, al Projecte i al Pla de Seguretat, del Contractista, pel que es regeix la seva execució.

2.5.3 Competències en matèria de Seguretat i Salut del Contractista i/o Subcontractista

- El Contractista haurà d'executar l'obra amb subjecció al Projecte, directrius de l'Estudi i compromisos del Pla de Seguretat i Salut, a la legislació aplicable i a les instruccions del Director d'Obra, i del Coordinador de Seguretat i Salut, amb

la finalitat de dur a terme les condicions preventives de la sinistralitat laboral i l'assegurament de la qualitat, compromeses en el Pla de Seguretat i Salut i exigides en el Projecte.

- Tenir acreditació empresarial i la solvència i capacitat tècnica, professional i econòmica que l'habiliti per al compliment de les condicions exigibles per actuar com constructor (i/o subcontractista, en el seu cas), en condicions de Seguretat i Salut.
- Designar al Cap d'Obra que assumirà la representació tècnica del Constructor (i/o Subcontractista, en el seu cas), a l'obra i que per la seva titulació o experiència haurà de tenir la capacitat adequada d'acord amb les característiques i complexitat de l'obra.
- Assignar a l'obra els medis humans i materials que la seva importància ho requereixi.
- Formalitzar les subcontractacions de determinades parts o instal·lacions de l'obra dins dels límits establerts en el Contracte.
- Redactar i signar el Pla de Seguretat i Salut que desenvolupi l'Estudi de Seguretat i Salut del Projecte. El Subcontractista podrà incorporar els suggeriments de millora corresponents a la seva especialització, en el Pla de Seguretat i Salut del Contractista i presentar-los a l'aprovació del Coordinador de Seguretat.
- El representant legal del Contractista signarà l'Acta d'Aprovació del Pla de Seguretat i Salut conjuntament amb el Coordinador de Seguretat.
- Signar l'Acta de Replanteig o començament i l'Acta de Recepció de l'obra.
- Aplicarà els Principis de l'Acció Preventiva que recull l'article 15 de la Llei de Prevenció de Riscos Laborals, en particular, en desenvolupar les tasques o activitats indicades en l'esmentat article 10 del R.D. 1627/1997:
 - Complir i fer complir al seu personal allò establert en el Pla de Seguretat i Salut (PSS).
 - Complir la normativa en matèria de prevenció de riscos laborals, tenint en compte, si s'escau, les obligacions que fan referència a la coordinació d'activitats empresarials previstes en l'article 24 de la Llei de Prevenció de Riscos Laborals, i en conseqüència complir el R.D. 171/2004

- Complir les disposicions mínimes establertes en l'annex IV del R.D. 1627/1997, durant l'execució de l'obra.
- Informar i facilitar les instruccions adequades als treballadors autònoms sobre totes les mesures que s'hagin d'adoptar pel que fa a la seguretat i salut a l'obra.
- Atendre les indicacions i complir les instruccions del Coordinador en matèria de seguretat i salut durant l'execució de l'obra, i si és el cas, de la Direcció Facultativa.
- Els Contractistes i Subcontractistes seran responsables de l'execució correcta de les mesures preventives fixades en el Pla de Seguretat i Salut (PSS) en relació amb les obligacions que corresponen directament a ells o, si escau, als treballadors autònoms que hagin contractat.
- A més, els Contractistes i Subcontractistes respondran solidàriament de les conseqüències que es derivin de l'incompliment de les mesures previstes al Pla, als termes de l'apartat 2 de l'article 42 de la Llei de Prevenció de Riscos Laborals.
- El Contractista principal haurà de vigilar el compliment de la normativa de prevenció de riscos laborals per part de les empreses Subcontractistes.
- Abans de l'inici de l'activitat a l'obra, el Contractista principal exigirà als Subcontractistes que acreditin per escrit que han realitzat, per als treballs a realitzar, l'avaluació de riscos i la planificació de la seva activitat preventiva. Així mateix, el Contractista principal exigirà als Subcontractistes que acreditin per escrit que han complert les seves obligacions en matèria d'informació i formació respecte als treballadors que hagin de prestar servei a l'obra.
- El Contractista principal haurà de comprovar que els Subcontractistes que concorren a l'obra han establert entre ells els medis necessaris de coordinació.
- Les responsabilitats del Coordinador, de la Direcció Facultativa i del Promotor no eximiran de les seves responsabilitats als Contractistes i al Subcontractistes.
- El Constructor serà responsable de la correcta execució dels treballs mitjançant l'aplicació de Procediments i Mètodes de Treball intrínsecament segurs (SEGURETAT INTEGRADA), per assegurar la integritat de les persones, els materials i els mitjans auxiliars fets servir a l'obra.
- El Contractista principal facilitarà per escrit a l'inici de l'obra, el nom del Director Tècnic, que serà creditor de la conformitat del Coordinador i de la Direcció Facultativa. El Director Tècnic podrà exercir simultàniament el càrrec de Cap d'Obra, o bé, delegarà l'esmentada funció a altre tècnic, Cap d'Obra, amb coneixements contrastats i suficients de construcció a peu d'obra. El Director Tècnic, o en absència el Cap d'Obra o l'Encarregat General, ostentaran successivament la prelatió de representació del Contractista a l'obra.
- El representant del Contractista a l'obra, assumirà la responsabilitat de l'execució de les activitats preventives incloses al present Plec i el seu nom figurarà al Llibre d'Incidències.
- Serà responsabilitat del Contractista i del Director Tècnic, o del Cap d'Obra i/o Encarregat en el seu cas, l'incompliment de les mesures preventives, a l'obra i entorn material, de conformitat a la normativa legal vigent.
- El Contractista també serà responsable de la realització del Pla de Seguretat i Salut (PSS), així com de l'específica vigilància i supervisió de seguretat, tant del personal propi com subcontractat, així com de facilitar les mesures sanitàries de caràcter preventiu laboral, formació, informació i capacitació del personal, conservació i reposició dels elements de protecció personal dels treballadors, càlcul i dimensions dels Sistemes de Proteccions Col·lectives i en especial, les baranes i passarel·les, condemna de forats verticals i horitzontals susceptibles de permetre la caiguda de persones o objectes, característiques de les escales i estabilitat dels esglaons i recolzadors, ordre i neteja de les zones de treball, enllumenat i ventilació dels llocs de treball, bastides, apuntalaments, encofrats i estintolaments, aplecs i emmagatzematges de materials, ordre d'execució dels treballs constructius, seguretat de les màquines, grues, aparells d'elevació, mesures auxiliars i equips de treball en general, distància i localització d'estesa i canalitzacions de les companyies subministradores, així com qualsevol altre mesura de caràcter general i d'obligat compliment, segons la normativa legal vigent i els costums del sector i que pugui afectar a aquest centre de treball.
- El Director Tècnic (o el Cap d'Obra), visitaran l'obra com a mínim amb una cadència diària i hauran de donar les instruccions pertinents a l'Encarregat

General, que haurà de ser una persona de provada capacitat pel càrrec, haurà d'estar present a l'obra durant la realització de tot el treball que s'executi. Sempre que sigui preceptiu i no existeixi altra designada a l'efecte, s'entendrà que l'Encarregat General és al mateix temps el Supervisor General de Seguretat i Salut del Centre de Treball per part del Contractista, amb independència de qualsevol altre requisit formal.

- L'acceptació expressa o tàcita del Contractista pressuposa que aquest ha reconegut l'emplaçament del terreny, les comunicacions, accessos, afectació de serveis, característiques del terreny, mides de seguretats necessàries, etc. i no podrà al·legar en el futur ignorància d'aquestes circumstàncies.
- El Contractista haurà de disposar de les pòlisses d'assegurança necessària per a cobrir les responsabilitats que puguin esdevenir per motius de l'obra i el seu entorn, i serà responsable dels danys i perjudicis directes o indirectes que pugui ocasionar a tercers, tant per omissió com per negligència, imprudència o imperícia professional, del personal al seu càrrec, així com del Subcontractistes, industrials i/o treballadors autònoms que intervinguin a l'obra.
- Les instruccions i ordres que doni la Direcció d'Obra o Direcció Facultativa, seran normalment verbals, tenint força per obligar a tots els efectes. Els desviaments respecte al compliment del Pla de Seguretat i Salut, s'anotaran pel Coordinador al Llibre d'Incidències.
- En cas d'incompliment reiterat dels compromisos del Pla de Seguretat i Salut (PSS), el Coordinador i Tècnics de la Direcció d'Obra o Direcció Facultativa, Constructor, Director Tècnic, Cap d'Obra, Encarregat, Supervisor de Seguretat, Delegat Sindical de Prevenció o els representants del Servei de Prevenció (propi o concertat) del Contractista i/o Subcontractistes, tenen el dret a fer constar al Llibre d'Incidències, tot allò que consideri d'interès per a reconduir la situació als àmbits previstos al Pla de Seguretat i Salut de l'obra.
- Les condicions de seguretat i salut del personal, dins de l'obra i els seus desplaçaments a/o des del seu domicili particular, seran responsabilitat dels Contractistes i/o Subcontractistes així com dels propis treballadors Autònoms.
- També serà responsabilitat del Contractista, el tancament perimetral del recinte de l'obra i protecció de la mateixa, el control i reglament intern de policia a

l'entrada, per a evitar la intromissió incontrolada de tercers aliens i curiosos, la protecció d'accessos i l'organització de zones de pas amb destinació als visitants de les oficines d'obra.

- El Contractista haurà de disposar d'un senzill, però efectiu, Pla d'Emergència per a l'obra, en previsió d'incendis, pluges, glaçades, vent, etc. que puguin posar en situació de risc al personal d'obra, a tercers o als medis e instal·lacions de la pròpia obra o limítrofs.
- El Contractista i/o Subcontractistes tenen absolutament prohibit l'ús d'explosius sense autorització escrita de la Direcció d'Obra o Direcció Facultativa.
- La utilització de grues, elevadors o d'altres màquines especials, es realitzarà per operaris especialitzats i posseïdors del carnet de grua torre, del títol d'operador de grua mòbil i en altres casos l'acreditació que correspongui, sota la supervisió d'un tècnic especialitzat i competent a càrrec del Contractista. El Coordinador rebrà una còpia de cada títol d'habilitació signat per l'operador de la màquina i del responsable tècnic que autoritza l'habilitació avalant-hi la idoneïtat d'aquell per a realitzar la seva feina, en aquesta obra en concret.
- Tot operador de grua mòbil haurà d'estar en possessió del carnet de gruista segons l'Instrucció Tècnica Complementaria "MIE-AEM-4" aprovada per RD 837/2003 expedit pel òrgan competent o en el seu defecte certificat de formació emés per entitat reconeguda; tot ell per garantir el total coneixement dels equips de treballs de forma que es pugui garantir el màxim de seguretat a les tasques a desenvolupar.
- El delegat del contractista haurà de certificar que tot operador de grua mòbil es troba en possessió del carnet de gruista segons especificacions del paràgraf anterior, així mateix haurà de certificar que totes les grues mòbils que s'utilitzin a l'obra compleixen totes i cadascunes de les especificacions establertes a l'ITC "MIE-AEM-4".

2.6 TREBALLADORS AUTÒNOMS

2.6.1 Definició de Treballador Autònom

Persona física diferent al Contractista i/o Subcontractista que realitzarà de forma personal i directa una activitat professional, sense cap subjecció a un contracte de

treball, i que assumeix contractualment davant el Promotor, el Contractista o el Subcontractista el compromís de realitzar determinades parts o instal·lacions de l'obra.

2.6.2 Competències en matèria de Seguretat i Salut del Treballador Autònom:

- Aplicar els Principis de l'Acció Preventiva que es recullen en l'article 15 de la Llei de Prevenció de Riscos Laborals, en particular, en desenvolupar les tasques o activitats indicades en l'article 10 del R.D. 1627/1997.
- Complir les disposicions mínimes de seguretat i salut, que estableix l'annex IV del R.D. 1627/1997, durant l'execució de l'obra.
- Complir les obligacions en matèria de prevenció de riscos que estableix pels treballadors l'article 29, 1,2, de la Llei de Prevenció de Riscos Laborals.
- Ajustar la seva actuació en l'obra conforme als deures de coordinació d'activitats empresarials establerts en l'article 24 de la Llei de Prevenció de Riscos Laborals, participant, en particular, en qualsevol mesura d'actuació coordinada que s'hagi establert.
- Utilitzar els equips de treball d'acord amb allò disposat en el R.D. 1215/1997, de 18 de juliol, pel qual s'estableixen les disposicions mínimes de seguretat i salut per a la utilització dels equips de treball per part dels treballadors.
- Escollir i utilitzar els equips de protecció individual, segons preveu el R.D. 773/1997, de 30 de maig, sobre disposicions mínimes de seguretat i salut relativa a la utilització dels equips de protecció individual per part dels treballadors.
- Atendre les indicacions i complir les instruccions del Coordinador en matèria de seguretat i de salut durant l'execució de l'obra i de la Direcció d'Obra o Direcció Facultativa, si n'hi ha.
- Els treballadors autònoms hauran de complir allò establert en el Pla de Seguretat i Salut (PSS):
 - La maquinària, els aparells i les eines que s'utilitzen a l'obra, han de respondre a les prescripcions de seguretat i salut, equivalents i pròpies, dels equipaments de treball que l'empresari Contractista posa a disposició dels seus treballadors.

- Els autònoms i els empresaris que exerceixen personalment una activitat a l'obra, han d'utilitzar equipament de protecció individual apropiat, i respectar el manteniment en condicions d'eficàcia dels diferents sistemes de protecció col·lectiva instal·lats a l'obra, segons el risc que s'ha de prevenir i l'entorn del treball.

2.7 TREBALLADORS

2.7.1 Definició de Treballador

Persona física diferent al Contractista, Subcontractista i/o Treballador Autònom que realitzarà de forma personal i directa una activitat professional remunerada per compte aliè, amb subjecció a un contracte laboral, i que assumeix contractualment davant l'empresari el compromís de desenvolupar a l'obra les activitats corresponents a la seva categoria i especialitat professional, seguint les instruccions d'aquell.

2.7.2 Competències en matèria de Seguretat i Salut del Treballador:

- El deure d'obeir les instruccions del Contractista en allò relatiu a Seguretat i Salut.
- El deure d'indicar els perills potencials.
- Té responsabilitat dels actes personals.
- Té el dret a rebre informació adequada i comprensible i a formular propostes, en relació a la seguretat i salut, en especial sobre el Pla de Seguretat i Salut (PSS).
- Té el dret a la consulta i participació, d'acord amb l'article 18, 2 de la Llei de Prevenció de Riscos Laborals.
- Té el dret a adreçar-se a l'autoritat competent.
- Té el dret a interrompre el treball en cas de perill imminent i seriós per a la seva integritat i la dels seus companys o tercers aliens a l'obra.
- Té el dret de fer us i el fruit d'unes instal·lacions provisionals de Salubritat i Confort, previstes especialment pel personal d'obra, suficients, adequades i dignes, durant el temps que duri la seva permanència a l'obra.

3 DOCUMENTACIÓ PREVENTIVA DE CARÀCTER CONTRACTUAL

3.1 INTERPRETACIÓ DELS DOCUMENTS VINCULANTS EN MATÈRIA DE SEGURETAT I SALUT

Excepte en el cas que l'escriptura del Contracte o Document de Conveni Contractual ho indiqui específicament d'altra manera, l'ordre de prelación dels Documents contractuals en matèria de Seguretat i Salut per aquesta obra serà el següent:

- Escriptura del Contracte o Document del Conveni Contractual.
- Bases del Concurs.
- Plec de Prescripcions per la Redacció dels Estudis de Seguretat i Salut i la Coordinació de Seguretat i salut en fases de Projecte i/o d'Obra.
- Plec de Condicions Generals del Projecte i de l'Estudi de Seguretat i Salut.
- Plec de Condicions Facultatives i Econòmiques del Projecte i de l'Estudi de Seguretat i Salut.
- Procediments Operatius de Seguretat i Salut i/o Procediments de control Administratiu de Seguretat, redactats durant la redacció del Projecte i/o durant l'Execució material de l'Obra, pel Coordinador de Seguretat.
- Plànols i Detalls Gràfics de l'Estudi de Seguretat i Salut.
- Pla d'Acció Preventiva de l'empresari-contractista.
- Pla de Seguretat i Salut de desenvolupament de l'Estudi de Seguretat i Salut del Contractista per l'obra en qüestió.
- Protocols, procediments, manuals i/o Normes de Seguretat i Salut interna del Contractista i/o Subcontractistes, d'aplicació en l'obra.

Feta aquesta excepció, els diferents documents que constitueixen el Contracte seran considerats com mútuament explicatius, però en el cas d'ambigüitats o discrepàncies interpretatives de temes relacionats amb la Seguretat, seran aclarides i corregides pel Director d'Obra qui, després de consultar amb el Coordinador de Seguretat, farà l'ús de la seva facultat d'aclarir al Contractista les interpretacions pertinents.

Si en el mateix sentit, el Contractista descobreix errades, omissions, discrepàncies o contradiccions tindrà que notificar-ho immediatament per escrit al Director d'Obra qui després de consultar amb el Coordinador de Seguretat, aclarirà ràpidament tots els assumptes, notificant la seva resolució al Contractista. Qualsevol treball relacionat

amb temes de Seguretat i Salut, que hagués estat executat pel Contractista sense prèvia autorització del Director d'Obra o del Coordinador de Seguretat, serà responsabilitat del Contractista, restant el Director d'Obra i el Coordinador de Seguretat, eximits de qualsevol responsabilitat derivada de les conseqüències de les mesures preventives, tècnicament inadequades, que hagin pogut adoptar el Contractista pel seu compte.

En el cas que el contractista no notifiqui per escrit el descobriment d'errades, omissions, discrepàncies o contradiccions, això, no tan sols no l'eximeix de l'obligació d'aplicar les mesures de Seguretat i Salut raonablement exigibles per la reglamentació vigent, els usos i la praxi habitual de la Seguretat Integrada en la construcció, que siguin manifestament indispensables per dur a terme l'esperit o la intenció posada en el Projecte i l'Estudi de Seguretat i Salut, si no que hauran de ser materialitzats com si haguessin estat completes i correctament especificades en el Projecte i el corresponent Estudi de Seguretat i Salut.

Totes les parts del contracte s'entenen complementàries entre si, per la qual cosa qualsevol treball requerit en un sol document, encara que no estigui esmentat en cap altre, tindrà el mateix caràcter contractual que si s'hagués recollit en tots.

3.2 VIGÈNCIA DE L'ESTUDI DE SEGURETAT I SALUT

El Coordinador de Seguretat, a la vista dels continguts del Pla de Seguretat i Salut aportat pel Contractista, com document de gestió preventiva d'adaptació de la seva pròpia "cultura preventiva interna d'empresa" el desenvolupament dels continguts del Projecte i l'Estudi de Seguretat i Salut per l'execució material de l'obra, podrà indicar en l'Acta d'Aprovació del Pla de Seguretat, la declaració expressa de subsistència, d'aquells aspectes que puguin estar, a criteri del Coordinador, millor desenvolupats en l'Estudi de Seguretat, com ampliadors i complementaris dels continguts del Pla de Seguretat i Salut del Contractista.

Els Procediments Operatius i/o Administratius de Seguretat, que pugessin redactar el Coordinador de Seguretat i Salut amb posterioritat a l'Aprovació del Pla de Seguretat i Salut, tindrà la consideració de document de desenvolupament de l'Estudi i Pla de Seguretat, essent, per tant, vinculants per les parts contractants.

3.3 PLA DE SEGURETAT I SALUT DEL CONTRACTISTA

D'acord al que es disposa el R.D. 1627/1997, cada contractista està obligat a redactar, abans de l'inici dels seus treballs a l'obra, un Pla de Seguretat i Salut adaptant aquest E.S.S. als seus medis, mètodes d'execució i al "PLA D'ACCIÓ PREVENTIVA INTERNA D'EMPRESA", realitzat de conformitat al R.D.39/1997 "LLEI DE PREVENCIÓ DE RISCOS LABORALS" (Arts. 1, 2 ap. 1, 8 i 9).

El Contractista en el seu Pla de Seguretat i Salut està obligat a incloure els requisits formals establerts a l'Art. 7 del R.D. 1627/1997, no obstant, el Contractista té plena llibertat per estructurar formalment aquest Pla de Seguretat i Salut.

El Contractista, en el seu Pla de Seguretat i Salut, adjuntarà, com a mínim, els plànols següents amb els continguts que en cada cas s'indiquen.

1. Plànol o plànols de situació amb les característiques de l'entorn, indicant:

a) Ubicació dels serveis públics

- Electricitat
- Clavegueram
- Aigua potable
- Gas
- Oleoductes
- Telecomunicacions
- Altres

b) Situació i amplada dels carrers (reals i previstos)

- Accessos al recinte
- Garites de control d'accessos

c) Acotat del perímetre del solar

d) Distàncies de l'edifici amb els límits del solar

e) Edificacions veïnes existents

f) Servituds

2. Plànols en planta d'ordenació general de l'obra, segons les diverses fases previstes en funció del seu pla d'execució real, indicant:

a) Tancament del solar

b) Murs de contenció, atalussats, pous, talls del terreny i desnivells.

c) Nivells definitius dels diferents accessos al solar i rasants de vials colindants.

d) Ubicació d'instal·lacions d'implantació provisional per al personal d'obra:

- Banys: Equipament (lavabos, retretes, dutxes, escalfador...).
- Vestuaris del personal: Equipament (taquilles, bancs correguts, estufes...).
- Refectori o Menjador: Equipament (taules, seients, escalfaplats, frigorífic...).
- Farmaciola: Equipament.
- Altres.

e) Llocs destinats a apilaments.

- Àrids i materials ensitjats.
- Armadures, barres, tubs i biguetes.
- Materials paletitzats.
- Fusta.
- Materials ensacats.
- Materials en caixes.
- Materials en bidons.
- Materials solts.
- Runes i residus.
- Ferralla.
- Aigua.
- Combustibles.
- Substàncies tòxiques.
- Substàncies explosives i/o deflagrants.

f) Ubicació de maquinària fixa i àmbit d'influència previst.

- Aparells de manteniment mecànica: grues torre, muntacàrregues, cabrestants, maquinetes, baixants de runes, cintes transportadores, bomba d'extracció de fluids.
- Estació de formigonat.
- Sitja de morter.

- Planta de piconament i/o selecció d'àrids.
- g) Circuits de circulació interna de vehicles, límits de circulació i zones d'aparcament. Senyalització de circulació.
- h) Circuits de circulació interna del personal d'obra. Senyalització de Seguretat.
- i) Esquema d'instal·lació elèctrica provisional.
- j) Esquema d'instal·lació d'il·luminació provisional.
- k) Esquema d'instal·lació provisional de subministrament d'aigua.
3. Plànols en planta i seccions d'instal·lació de Sistemes de Protecció Col·lectiva (Representació cronològica per fases d'execució)
- a) Protecció en previsió de caigudes de persones o objectes des de buits verticals de façanes:
- Ubicació de bastida porticada d'estructura tubular cobrint la totalitat dels fronts de façana en avançament simultani a l'execució d'estructura fins l'acabament de tancaments i coberta (Sistema de Protecció Col·lectiva preferent).
 - Ubicació i replanteig del conjunt de forques metàl·liques i xarxes de seguretat.(En cas de no realitzar-se seguretat integrada amb bastides tubulars, prèvia justificació en l'ESS).
 - Ubicació i replanteig de xarxes de desencofrat.
 - Ubicació i replanteig de baranes de seguretat (En cas de no realitzar-se seguretat integrada amb bastides tubulars, prèvia justificació en l'ESS).
 - Ubicació i replanteig de marquesines en voladís de seguretat (En cas de no realitzar-se seguretat integrada amb bastides tubulars, prèvia justificació en l'ESS).
- b) Protecció en previsió de caigudes de persones o objectes des de buits verticals d'escales:
- Ubicació i replanteig de xarxes verticals de seguretat en perímetre i buit de travessers d'escales (Sistema de Protecció Col·lectiva preferent).
- Ubicació i replanteig de baranes de seguretat en perímetre i buit de travessers d'escales.
- c) Protecció en previsió de caigudes de persones o objectes des de buits horitzontals de patis de llums, xemeneies, buits d'instal·lacions i encofrats.
- Ubicació i replanteig de condemna amb malla electrosoldada enjovant en el cercol perimetral (Sistema de Protecció Col·lectiva preferent en forjat).
 - Ubicació i replanteig de xarxes horitzontals de seguretat en patis interiors.
 - Planta d'estructura amb ubicació i replanteig de xarxes horitzontals de seguretat sota taulers i sotaponts d'encofrats horitzontals recuperables.
 - Ubicació i replanteig d'entarimat horitzontal de fusta colada en passos d'instal·lacions, arquetes i registres provisionals.
 - Ubicació i replanteig de barana perimetral de seguretat.
4. Plànols de proteccions en plataformes i zones de pas. Contingut:
- a) Passarel·les (ubicació i elements constitutius).
 - b) Escales provisionals.
 - c) Detalls de tapes provisionals d'arquetes o de buits.
 - d) Abalisament i senyalització de zones de pas.
 - e) Condemna d'accessos i proteccions en contenció d'estabilitat de terrenys.
 - f) Ubicació de bastides penjades: Projecte i replanteig dels pescants i les guindoles.
 - g) Sàgola de cable per a ancoratge i lliscament de cinturó de seguretat en perímetres exteriors amb risc de caigudes d'altura.
5. Plànol o plànols de distribució d'elements de seguretat per a l'ús i manteniment posterior de l'obra executada (Tan sols en cas que estiguin contemplats en el Projecte Executiu).
- a) Bastides suspeses sobre guindoles carrileres per a neteja de façana.

- b) Plataformes lliscants sobre carrils per a manteniment de paraments verticals.
 - c) Bastides especials.
 - d) Plataformes en voladís i moll de descàrrega escamotejables per a introducció i evacuació d'equips.
 - e) Baranes perimetrals escamotejables per a treballs de manteniment en cobertes no transitables.
 - f) Escales de gat amb enclavament d'accessos i equipament de Sistema de Protecció Col·lectiva.
 - g) Replanteig d'ancoratges i sàgoles per a cinturons en façanes, xemeneies, finestrals i patis.
 - h) Replanteig de pescants escamotejables o bigues retràctils.
 - i) Escala d'incendis i/o mànega tèxtil ignífuga d'evacuació.
 - j) Altres.
6. Plànol d'evacuació interna d'accidentats (Tan sols per a obres complexes o especials).
- a) Plànol de carrers per a evacuació d'accidentats en obres urbanes.
 - b) Plànol de carreteres per a evacuació d'accidentats en obres aïllades.
7. Altres

3.4 EL "LLIBRE D'INCIDÈNCIES"

A l'obra existirà, adequadament protocol·litzat, el document oficial "LLIBRE D'INCIDÈNCIES", facilitat per la Direcció d'Obra o Direcció Facultativa, visat pel Col·legi Professional corresponent (O. Departament de Treball 22 Gener de 1998 D.O.G.C. 2565 -27.1.1998).

Segons l'article 13 del Real Decret 1627/97 de 24 d'Octubre, aquest llibre haurà d'estar permanentment a l'obra, en poder del Coordinador de Seguretat i Salut, i a disposició de la Direcció d'Obra o Direcció Facultativa, Contractistes, Subcontractistes i Treballadors Autònoms, Tècnics dels Centres Provincials de Seguretat i Salut i del Vigilant (Supervisor) de Seguretat, o en el seu cas, del representat dels treballadors, els quals podran realitzar-li les anotacions que considerin adient respecte a les desviacions en el compliment del Pla de Seguretat i Salut, per a que el Contractista procedeixi a la seva notificació a l'Autoritat Laboral, en un termini inferior a 24 hores.

3.5 CARÀCTER VINCULANT DEL CONTRACTE O DOCUMENT DEL "CONVENI DE PREVENCIÓ I COORDINACIÓ" I DOCUMENTACIÓ CONTRACTUAL ANNEXA EN MATÈRIA DE SEGURETAT

El CONVENI DE PREVENCIÓ i COORDINACIÓ subscrit entre el Promotor (o el seu representant), Contractista, Projectista, Coordinador de Seguretat, Direcció d'Obra o Direcció Facultativa i Representant Sindical Delegat de Prevenció, podrà ésser elevat a escriptura pública a requeriment de les parts atorgants del mateix, essent de compte exclusiva del Contractista totes les despeses notarials i fiscals que es derivin.

El Promotor podrà prèvia notificació escrita al Contractista, assignar totes o part de les seves facultats assumides contractualment, a la persona física, jurídica o corporació que tingues a be designar a l'efecte, segons procedeixi.

Els terminis i provisions de la documentació contractual contemplada en l'apartat 2.1. del present Plec, junt amb els terminis i provisions de tots els documents aquí incorporats per referència, constitueixen l'acord ple i total entre les parts i no durà a terme cap acord o enteniment de cap naturalesa, ni el Promotor farà cap endossament o representacions al Contractista, excepte les que s'estableixin expressament mitjançant contracte. Cap modificació verbal als mateixos tindrà validesa o força o efecte algun.

El Promotor i el Contractista s'obligaran a si mateixos i als seus successors, representants legals i/o concessionaris, amb respecte al pactat en la documentació contractual vinculant en matèria de Seguretat. El Contractista no es agent o representant legal del Promotor, pel que aquest no serà responsable de cap manera de les obligacions o responsabilitats en què incorri o assumeixi el Contractista.

No es considerarà que alguna de les parts hagi renunciat a algun dret, poder o privilegi atorgat per qualsevol dels documents contractuals vinculants en matèria de Seguretat, o provisió dels mateixos, llevat que tal renúncia hagi estat degudament expressada per escrit i reconeguda per les parts afectades.

Tots els recursos o remeis brindats per la documentació contractual vinculant en matèria de Seguretat, hauran de ser presos i interpretats com acumulatius, és a dir, addicionals a qualsevol altre recurs prescrit per la llei.

Les controvèrsies que puguin sorgir entre les parts, respecte a la interpretació de la documentació contractual vinculant en matèria de Seguretat, serà competència de la

jurisdicció civil. No obstant, es consideraran actes jurídics separables els que es dicten en relació amb la preparació i adjudicació del Contracte i, en conseqüència, podran ser impugnats davant l'ordre jurisdiccional contenciós-administratiu d'acord amb la normativa reguladora de l'esmentada jurisdicció.

4 NORMATIVA LEGAL D'APLICACIÓ

Per a la realització del Pla de Seguretat i Salut, el Contractista tindrà en compte la normativa existent i vigent en el decurs de la redacció de l'ESS (o EBSS), obligatòria o no, que pugui ésser d'aplicació.

A títol orientatiu, i sense caràcter limitatiu, s'adjunta una relació de normativa aplicable. El Contractista, no obstant, afegirà al llistat general de la normativa aplicable a la seva obra les esmenes de caràcter tècnic particular que no siguin a la relació i correspongui aplicar al seu Pla.

4.1 TEXTOS GENERALS

- Convenis col·lectius.
- "Reglamento de seguridad e higiene en el trabajo en la industria de la construcción. OM 20 de mayo de 1952 (BOE 15 de junio de 1958)". Modificada per "Orden 10 de diciembre de 1953 (BOE 2 de febrero de 1956)" i "Orden 23 de de septiembre 1966 (BOE 1 de octubre de 1966)". Derogada parcialment per "Orden 20 de enero de 1956 (BOE 2 de febrero de 1956)" i "R.D. 2177/2004 (BOE 13 de noviembre de 2004)".
- "Ordenanza laboral de la construcción, vidrio y cerámica. OM 28 de agosto de 1970 (BOE 5, 7, 8, 9 de septiembre de 1970)", en vigor capítols VI i XVI i les modificacions "Orden 22 de marzo de 1972 (BOE 31 de marzo de 1972)", "Orden 28 de julio (BOE 10 de agosto de 1972)" i "Orden 27 de julio de 1973 (BOE 31 de julio de 1973)". Derogada parcialment per "Orden 28 de diciembre (BOE 29 de diciembre de 1994)".
- "Ordenanza general de seguridad e higiene en el trabajo. OM 9 de marzo de 1971 (BOE 16 de marzo de 1971)", en vigor parts del títol II. Derogada parcialment per "R.D. 1316/1989 (BOE 2 de noviembre de 1989)", "Ley 31/1995 (BOE 10 de noviembre de 1995)", R.D. 486/1997 (BOE 23 de abril de 1997)",

- "R.D. 664/1997 (BOE 24 de mayo de 1997)", "R.D. 665/1997 (BOE 24 de mayo de 1997)", "R.D. 773/1997 (BOE 12 de junio de 1997)", "R.D. 1215/1997 (BOE 7 de agosto de 1997)", "R.D. 614/2001 (BOE 21 de junio de 2001)" i "R.D. 349/2003 (BOE 5 de abril de 2003)".
- "Cuadro de enfermedades profesionales. R.D. 1995/1978 (BOE 25 de agosto de 1978)". Modificada per "R.D. 2821/1981 de 27 de noviembre (BOE 1 de diciembre de 1981)".
- "Regulación de la jornada de trabajo, jornadas especiales y descanso. R.D. 2001/1983 de 28 de julio (BOE 29 de julio de 1983)". Modificada per "R.D. 2403/1985 (BOE 30 de diciembre de 1985)", "R.D. 1346/1989 (BOE 7 de noviembre 1989)" i anul·lada parcialment per "R.D. 1561/1995 de 21 de septiembre (BOE 26 de septiembre de 1995)".
- "Orden de 20 de septiembre de 1986, por la que se establece el modelo de libro de incidencias correspondiente a las obras en las que sea obligatorio un estudio de Seguridad e Higiene en el trabajo (BOE de 13 de octubre de 1986)".
- "Establecimiento de modelos de notificación de accidentes de trabajo. OM 16 de diciembre de 1987 (BOE 29 de diciembre de 1987)".
- "Instrumento de ratificación de 17 de julio de 1990 del Convenio de 24 de junio de 1986 sobre Utilización del asbesto en condiciones de seguridad (número 162 de la OIT), adoptado en Ginebra (BOE de 23 de noviembre de 1990)".
- "Ley de prevención de riesgos laborales. Ley 31/1995 de noviembre (BOE 10 de noviembre de 1995)". Complementada per "R.D. 614/2001 de 8 de junio (BOE 21 de junio de 2001)".
- "Real Decreto 363/1995, de 10 de marzo, por la que se aprueba el reglamento sobre notificación de sustancias nuevas y clasificación, envasado y etiquetado de sustancias peligrosas (BOE de 5 de junio de 1995)".
- "Real Decreto 1561/1995, de 21 de septiembre, sobre jornadas especiales de trabajo (BOE de 26 de septiembre de 1995)".
- "Reglamento de los servicios de prevención. R.D. 39/1997 de 17 de enero (BOE 31 de enero de 1997)". Complementat per "Orden de 22 de abril de 1997 (BOE 24 de abril de 1997)" i "R.D. 688/2005 (BOE 11 de junio de 2006)". Modificat per "R.D. 780/1998 de 30 de abril (BOE 1 de mayo de 1998)" i "R.D.

- 604/2006 (BOE 29 de mayo de 2006)".
- "Disposiciones mínimas de seguridad y salud en los lugares de trabajo. R.D. 486/1997 de 14 de abril de 1997 (BOE 23 de abril de 1997)". Complementat per "Orden TAS/2947/2007 (BOE 11 de octubre de 2007)" i modificat per "R.D. 2177/2004 (BOE 13 de noviembre de 2004)".
 - "Disposiciones mínimas de seguridad y salud relativas a la manipulación manual de cargas que comporten riesgos, en particular dorsolumbares, para los trabajadores. R.D. 487/1997 de 14 de abril de 1997 (BOE 23 de abril de 1997)".
 - "Disposiciones mínimas de seguridad y salud para la utilización por los trabajadores de los equipos de trabajo. R.D. 1215/1997 de 18 de julio (BOE 7 de agosto de 1997)".
 - "Disposiciones mínimas destinadas a proteger la seguridad y la salud de los trabajadores en las actividades mineras. R.D. 1389/1997 de 5 de septiembre (BOE 7 de octubre de 1997)".
 - "Disposiciones mínimas de seguridad y salud en las obras de construcción. R.D. 1627/1997 de 24 de octubre (BOE 25 de octubre de 1997)". Modificat per "R.D. 2177/2004 (BOE 13 de noviembre 2004)" i "R.D. 604/2006 (BOE 29 de mayo de 2006)". Complementat per "R.D. 1109/2007 (BOE 25 de agosto de 2007)".
 - Orden de 12 de gener de 1998, per la qual s'aprova el model de Llibre d'Incidències en les obres de construcció (DOGC Diari Oficial de la Generalitat de Catalunya de 27 de gener de 1998).
 - "Disposiciones mínimas de seguridad y salud en el trabajo en el ámbito de las empresas de trabajo temporal. R.D. 216/1999 de 5 de febrero (BOE 24 de febrero de 1999)".
 - "Ley 38/1999, de 5 de noviembre, de Ordenación de la Edificación (BOE de 6 de noviembre de 1999)".
 - "Protección de la seguridad y la salud de los trabajadores contra los riesgos relacionados con los agentes químicos durante el trabajo. R.D. 374/2001 de 6 de abril (BOE 1 de mayo de 2001)".
 - "Real Decreto 379/2001, de 6 de abril, por el que se aprueba el Reglamento de almacenamiento de productos químicos y sus instrucciones técnicas complementarias MIE APQ-1, MIE APQ-2, MIE APQ-3, MIE APQ-4, MIE APQ-5, MIE APQ-6 y MIE APQ-7 (BOE 112 de 10 de mayo de 2001)". Complementat per "R.D. 2016/2004 (BOE 23 de octubre de 2004)".
 - "Real Decreto 783/2001, de 6 de julio, por el que se aprueba el Reglamento sobre protección sanitaria contra radiaciones ionizantes (BOE de 26 de julio de 2001)".
 - "Ley 54/2003, de 12 de diciembre, de reforma del marco normativo de la prevención de riesgos laborales (BOE de 13 de diciembre de 2003)".
 - "Real Decreto 1801/2003, de 26 de diciembre, sobre seguridad general de los productos (BOE 10 de enero de 2004)".
 - Real Decreto 171/2004, por el que se desarrolla el artículo 24 de la Ley 31/1995 de prevención de laborales, en materia de coordinación de actividades empresariales (BOE 31 de enero de 2004).
 - Decret 399/2004, de 5 d'octubre de 2004, pel qual es crea el registre de delegats i delegades de prevenció i el registre de comitès de seguretat i salut, i es regula el dipòsit de les comunicacions de designació de delegats i delegades de prevenció i de constitució dels comitès de seguretat i salut (DOGC Diari Oficial de la Generalitat de Catalunya de 7 d'octubre de 2004).
 - "Real Decreto 2177/2004, de 12 de noviembre, por el que se modifica el R.D. 1215/1997, de 18 de julio, en el que se establecen las disposiciones mínimas de seguridad y salud para la utilización por parte de los trabajadores de los equipos de trabajo, en materia de trabajos temporales en altura (BOE de 13 de noviembre de 2004)".
 - "Real Decreto 312/2005, de 18 de marzo, por el que se aprueba la clasificación de los productos de construcción y de los elementos constructivos en función de sus propiedades de reacción y de resistencia frente al fuego".
 - "Real Decreto 1311/2005, de 4 de noviembre, sobre la protección de la salud y seguridad de los trabajadores frente a los riesgos derivados o que puedan derivarse de la exposición a vibraciones mecánicas".
 - "Real Decreto 551/2006, de 5 de mayo, por el que se regulan las operaciones de transporte de mercancías peligrosas por carretera en territorio español (BOE

- 113 de 12 de mayo)”.
 • “Real Decreto 604/2006, de 19 de mayo, por el que se modifican el R.D. 39/1997, de 17 de enero, por el que se aprueba el Reglamento de los Servicios de Prevención, y el R.D. 1627/1997, de 24 de octubre, por el que se establecen las disposiciones mínimas de seguridad y salud en las obras de construcción (BOE 127 de 29 de mayo)”.
 • “Real Decreto 635/2006, de 26 de mayo, sobre requisitos mínimos de seguridad en los túneles de carreteras del Estado”.
 • “Ley ordinaria 32/2006 reguladora de la subcontratación en el Sector de la Construcción (BOE 250 de 19 de octubre)”.
 • “Ley orgánica 3/2007, de 22 de marzo, para la igualdad efectiva de mujeres y hombres (BOE 23 de marzo de 2007)”.
 • “Real Decreto 1109/2007, de 24 de agosto, por el que se desarrolla la Ley 32/2006, de 18 de octubre, reguladora de la subcontratación en el Sector de la Construcción (BOE 204 de 25 de agosto)”.
 • Decret 102/2008, de 6 de maig, de creació del Registre d'Empreses Acreditades de Catalunya per intervenir en el procés de contractació en el sector de la construcció (DOGC Diari Oficial de la Generalitat de Catalunya de 08 de maig de 2008).
 • “Real Decreto 1802/2008, de 3 de noviembre, por el que se modifica el Reglamento sobre notificación de sustancias nuevas y clasificación, envasado y etiquetado de sustancias peligrosas, aprobado por R.D. 363/1995, de 10 de marzo, con la finalidad de adaptar sus disposiciones al Reglamento (CE) n.º 1907/2006 del Parlamento Europeo y del Consejo (Reglamento REACH)”.
 • Decret 10/2009, de 27 de gener. Decret de creació del Registre d'empreses sancionades per infraccions molt greus en matèria de prevenció de riscos laborals i del procediment per a la seva publicació (DOGC Diari Oficial de la Generalitat de Catalunya de 03 de febrer de 2009).
 • “Real Decreto 298/2009, de 6 de marzo, por el que se modifica el Real Decreto 39/1997, de 17 de enero, por el que se aprueba el Reglamento de los Servicios de Prevención, en relación con la aplicación de medidas para promover la mejora de la seguridad y de la salud en el trabajo de la trabajadora embarazada, que haya dado a luz o en período de lactancia”.
 • “Real Decreto 330/2009, de 13 de marzo, por el que se modifica el Real Decreto 1311/2005, de 4 de noviembre, sobre la protección de la salud y la seguridad de los trabajadores frente a los riesgos derivados o que puedan derivarse de la exposición a vibraciones mecánicas”.
 • “Real Decreto 327/2009 de 13 de marzo, por el que se modifica el Real Decreto 1109/2007, de 24 de agosto, por el que se desarrolla la Ley 32/2006, de 18 de octubre, reguladora de la subcontratación en el sector de la construcción (BOE 63 de 14 de marzo de 2009)”.
 • “Instrumento de Ratificación del Convenio número 187 de la OIT, sobre el marco promocional para la seguridad y salud en el trabajo, hecho en Ginebra el 31 de mayo de 2006 (BOE 187 de 4 de agosto de 2009)”.
 • "Real Decreto 337/2010, de 19 de marzo, por el que se modifican el Real Decreto 39/1997, de 17 de enero, por el que se aprueba el Reglamento de los Servicios de Prevención; el Real Decreto 1109/2007, de 24 de agosto, por el que se desarrolla la Ley 32/2006, de 18 de octubre, reguladora de la subcontratación en el sector de la construcción y el Real Decreto 1627/1997, de 24 de octubre, por el que se establecen disposiciones mínimas de seguridad y salud en obras de construcción (BOE 71 de 23 de marzo de 2010)."
 • "Reglamento (UE) n° 276/2010 de la Comisión, de 31 de marzo de 2010, por el que se modifica el Reglamento (CE) n° 1907/2006 del Parlamento Europeo y del Consejo, relativo al registro, la evaluación, la autorización y la restricción de las sustancias y preparados químicos (REACH), en lo que respecta a su anexo XVII (diclorometano, aceites para lámparas y líquidos encendedores de barbacoa y compuestos organoestánicos)."
 • "Real Decreto 486/2010, de 23 de abril, sobre la protección de la salud y la seguridad de los trabajadores contra los riesgos relacionados con la exposición a radiaciones ópticas artificiales (BOE 99 de 24 de abril de 2010)."
 • "Real Decreto 717/2010, de 28 de mayo, por el que se modifican el Real Decreto 363/1995, de 10 de marzo, por el que se aprueba el Reglamento sobre clasificación, envasado y etiquetado de sustancias peligrosas y el Real Decreto 255/2003, de 28 de febrero, por el que se aprueba el Reglamento sobre

clasificación, envasado y etiquetado de preparados peligrosos (BOE 139 de 8 de junio de 2010)."

- "Real Decreto 795/2010, de 16 de junio, por el que se regula la comercialización y manipulación de gases fluorados y equipos basados en los mismos, así como la certificación de los profesionales que los utilizan (BOE 154 de 25 de junio de 2010)."
- "Real Decreto 1439/2010, de 5 de noviembre, por el que se modifica el Reglamento sobre protección sanitaria contra radiaciones ionizantes, aprobado por Real Decreto 783/2001, de 6 de julio (BOE 279 de 18 de noviembre de 2010)."

4.2 CONDICIONS AMBIENTALS

- Ordre de 27 de juny de 1985, sobre inscripció d'empreses amb risc per amiant (DOGC Diari Oficial de la Generalitat de Catalunya de 05 d'agost de 1985).
- Ordre de 30 de juny de 1987, sobre registre de dades de control de l'ambient laboral i vigilància mèdica en empreses amb risc d'amiant (DOGC Diari Oficial de la Generalitat de Catalunya de 10 de juliol de 1987).
- "Real Decreto 108/1991, de 1 de febrero, sobre la prevención y reducción de la contaminación del medio ambiente producida por el amianto (BOE de 6 de febrero de 1991)".
- "Real Decreto 664/1997, de 12 de mayo, sobre la protección de los trabajadores contra los riesgos relacionados con la exposición a agentes biológicos durante el trabajo (BOE de 24 de mayo de 1997)". Modificat per "Orden de 25 de marzo de 1998".
- "Real Decreto 665/1997, de 12 de mayo, sobre la protección de los trabajadores contra los riesgos relacionados con la exposición a agentes cancerígenos durante el trabajo (BOE de 24 de mayo de 1997)". Modificat per "Real Decreto 1124/2000 (BOE de 17 de junio de 2000)" i "Real Decreto 349/2003 (BOE de 5 de abril de 2003)".
- "Real decreto 212/2002, de 22 de febrero de 2002, por el que se regulan las emisiones sonoras en el entorno debidas a determinadas máquinas de uso al aire libre (BOE de 1 de marzo de 2002)". Modificat per "Real Decreto 524/2006

(BOE de 4 de mayo de 2006)".

- "Real Decreto 681/2003, de 12 de junio, sobre la protección de la salud y la seguridad de los trabajadores expuestos a los riesgos derivados de atmósferas explosivas en el lugar de trabajo (BOE de 18 de junio de 2003).
- "Ley ordinaria 37/2003 del Ruido de 17 de noviembre (BOE de 18 noviembre de 2003)". Desarrollada per "Real Decreto 1513/2005 (BOE de 17 de diciembre de 2005)" i "Real Decreto 1367/2007 (BOE de 23 de octubre 2007)".
- "Protección de los trabajadores ante los riesgos derivados de la exposición al ruido durante el trabajo. Real Decreto 286/2006, de 10 de marzo, sobre la protección de la salud y seguridad de los trabajadores contra los riesgos relacionados con la exposición al ruido. (BOE 11 de marzo de 2006)".
- "Real decreto 1367/2007, de 19 de octubre, por el que se desarrolla la Ley 37/2003, de 17 de noviembre, del Ruido, en lo referente a zonificación acústica, objetivos de calidad y emisiones acústicas (BOE de 23 de octubre de 2007)".
- "Ley 34/2007, de 15 de noviembre, de calidad del aire y protección de la atmósfera (BOE de 16 de noviembre de 2007)".

4.3 INCENDIS

- Ordenances municipals.
- "Real Decreto 1942/1993, de 5 de noviembre, por el que se aprueba el Reglamento de Instalaciones de Protección Contra Incendios (RIPCI) (BOE de 14 de diciembre de 1993)". Complementat per "Orden de 16 de abril de 1998 (BOE de 28 de abril de 1998)" i "Orden de 27 de julio de 1999 (BOE de 5 de agosto de 1999)".
- Decret 64/1995, de 7 de març, pel qual s'estableixen mesures de prevenció d'incendis forestals (DOGC Diari Oficial de la Generalitat de Catalunya de 10 de març de 1995) i desenvolupada per Ordre MAB/62/2003 (DOGC Diari Oficial de la Generalitat de Catalunya de 24 de Febrer de 2003).
- "Real decreto 110/2008, de 1 de febrero, por el que se modifica el Real Decreto 312/2005 de 18 de marzo, por el que se aprueba la clasificación de los productos de construcción y de los elementos constructivos en función de sus propiedades de reacción y de resistencia frente al fuego. BOE núm. 37 de 12

de febrero”.

4.4 INSTAL·LACIONS ELÈCTRIQUES

- “Reglamento de líneas aéreas de alta tensión. R.D. 3151/1968 de 28 de noviembre (BOE 27 de diciembre de 1968)”. Rectificat: “BOE 8 de marzo de 1969”. Es deroga amb efectes de 19 de setembre de 2010, per “R.D. 223/2008 (BOE 19 de marzo de 2008)”.
- “Orden de 18 de julio de 1978, por la que se aprueba la Norma Tecnológica NTE-IEE/1978, “Instalaciones de electricidad: alumbrado exterior” (BOE de 12 de agosto de 1978)”.
- Resolució de 4 de novembre de 1988, per la qual s'estableix un certificat sobre compliment de les distàncies reglamentàries d'obres i construccions a línies elèctriques (DOGC Diari Oficial de la Generalitat de Catalunya de 30 de novembre de 1988).
- “Ley 54/1997, de 27 de noviembre de 1997, del Sector Eléctrico (BOE de 28 de noviembre de 1997)”. Complementada per “Real Decreto 1955/2000 (BOE de 27 de diciembre de 2000)”.
- Llei 6/2001, de 31 de maig, d'ordenació ambiental de l'enllumenament per a la protecció del medi nocturn (DOGC Diari Oficial de la Generalitat de Catalunya de 12 de juny de 2001).
- “Real Decreto 614/2001, de 8 de junio, sobre disposiciones mínimas para la protección de la salud y seguridad de los trabajadores frente al riesgo eléctrico (BOE de 21 de junio de 2001)”.
- Decret 329/2001, de 4 de desembre, pel qual s'aprova el Reglament del subministrament elèctric (DOGC Diari Oficial de la Generalitat de Catalunya de 18 de desembre de 2001).
- “Reglamento electrotécnico de baja tensión. R.D. 842/2002 de 2 de agosto (BOE de 18 de septiembre de 2002)”.
- “Sentencia de 17 de febrero de 2004, de la Sala Tercera del Tribunal Supremo, por la que se anula el inciso 4.2.c.2 de la ITC-BT-03 anexa al Reglamento Electrónico para baja tensión, aprobado por Real Decreto 842/2002, de 2 de agosto”.

- “Real decreto 223/2008, de 15 de febrero, del Ministerio de Industria, Turismo y Comercio por el que se aprueban el Reglamento sobre condiciones técnicas y garantías de seguridad en líneas eléctricas de alta tensión y sus instrucciones técnicas complementarias ITC-LAT 01 a 09 (BOE de 19 de marzo de 2008)”.
- “Instrucciones Técnicas Complementarias del Reglamento electrotécnico de baja tensión: ITC-BT-09 Instalaciones de alumbrado exterior e ITC-BT-33 Instalaciones provisionales y temporales de obras”.

4.5 EQUIPS I MAQUINÀRIA

- “Orden de 30 de julio de 1974, por la que se determinan las condiciones que deben reunir los aparatos elevadores de propulsión hidráulica y las normas para la aprobación de sus equipos impulsores (BOE de 9 de agosto de 1974)”.
- “Orden de 23 de mayo de 1977, por la que se aprueba el Reglamento de Aparatos Elevadores para obras (BOE de 14 de junio de 1977”. Modificada per “Orden de 7 de marzo de 1981 (BOE de 14 de marzo de 1981)”. Es deroga amb efectes de 29 de desembre de 2009, per “Real Decreto 1644/2008 (BOE de 11 de octubre de 2008)”.
- “Reglamento de recipientes a presión. R.D. 1244/1979 de 4 de abril (BOE de 29 de mayo de 1979)”. Modificat per “R.D. 507/1982 (BOE de 12 de marzo de 1982)” i “R.D. 1504/1990 (BOE de 28 de noviembre de 1990)”.
- “Reglamento de aparatos de elevación y su mantenimiento. R.D. 2291/1985 de 8 de noviembre (BOE de 11 de diciembre de 1985)”. Derogat parcialment per “R.D. 1314/1997 (BOE de 30 de septiembre de 1997)”.
- “Real Decreto 474/1988, de 30 de marzo, por el que se dictan las disposiciones de aplicación de la Directiva del Consejo de las Comunidades Europeas 84/528/CEE sobre aparatos elevadores y de manejo mecánico (BOE de 20 de mayo de 1988)”.
- “Real Decreto 1435/1992, de 27 de noviembre, por el que se dictan las disposiciones de aplicación de la Directiva del Consejo 89/392/CEE, relativa a la aproximación de las legislaciones de los estados miembros sobre maquinas (BOE de 11 de diciembre de 1992)”. Modificat per “Real Decreto 56/1995 (BOE de 8 de febrero de 1995)”. Es deroga amb efecte de 29 de desembre de 2009,

- per “Real Decreto 1644/2008 (BOE de 11 de octubre de 2008)”.
- “Resolución de 3 abril de 1997, de la Dirección General de Tecnología y Seguridad Industrial por la que se autoriza la instalación de ascensores sin cuarto de máquinas (BOE de 23 de abril de 1997)”.
 - “Real Decreto 488/1997, de 14 de abril, sobre disposiciones mínimas de seguridad y salud relativas al trabajo con equipos que incluyen pantallas de visualización (BOE de 23 de abril de 1997)”.
 - “Disposiciones mínimas de seguridad y salud relativas a la utilización por los trabajadores de equipos de protección Individual. RD 773/1997 de 30 de mayo (BOE 12 de junio de 1997)”.
 - “Real Decreto 1215/1997, de 18 de julio por el que se establecen las disposiciones mínimas de seguridad y salud para la utilización por los trabajadores de los equipos de trabajo (BOE de 7 de agosto de 1997)”. Modificat per “Real Decreto 2177/2004 (BOE de 13 de noviembre de 2004)”.
 - “Real Decreto 1314/1997, de 1 de agosto, por el que se dictan las disposiciones de aplicación de la Directiva del Parlamento Europeo y del Consejo 95/16/CE, sobre ascensores (BOE de 30 de septiembre de 1997)”. Complementat per “Real Decreto 1644/2008 (BOE de 11 de octubre de 2008)”.
 - “Resolución de 10 de septiembre de 1998, de la Dirección General de Tecnología y Seguridad Industrial, por la que se autoriza la Instalación de ascensores con máquinas en foso (BOE de 25 septiembre de 1998)”.
 - “Real decreto 769/1999, de 7 de mayo, por el cual se dictan las disposiciones de aplicación de la Directiva del Parlamento Europeo y del Consejo, 97/23/CE, relativa a los equipos de presión, y se modifica el Real decreto 1244/1979, de 4 de abril, que aprobó el Reglamento de aparatos de presión (BOE de 31 de mayo de 1999)”.
 - “Real Decreto 1849/2000, de 10 de noviembre, del Reglamento de seguridad en las máquinas, por el que se derogan diferentes disposiciones en materia de normalización y homologación de productos industriales (BOE de 2 de diciembre de 2000)”.
 - “Real Decreto 2177/2004, de 12 de noviembre, por el que se modifica el Real Decreto 1215/1997, de 18 de julio, por el que se establecen las disposiciones mínimas de seguridad y salud para la utilización por los trabajadores de los equipos de trabajo, en materia de trabajos temporales en altura (BOE de 13 de noviembre de 2004)”.
 - “Real Decreto 1311/2005, de 4 de noviembre de 2005, sobre la protección de la salud y la seguridad de los trabajadores frente a los riesgos derivados o que puedan derivarse de la exposición a vibraciones mecánicas (BOE de 5 de noviembre de 2005)”.
 - Instruccions Tècniques Complementaries:
 - “ITC – MIE - AP5 del Reglamento de Aparatos a Presión "Extintores de incendio" Orden de 31 de mayo de 1982 (BOE de 23 de junio de 1982)”. Modificació: “Orden de 26 de octubre de 1983 (BOE de 7 de noviembre de 1983)”, “Orden de 31 de mayo de 1985 (BOE de 20 de junio de 1985)”, “Orden de 15 de noviembre de 1989 (BOE de 28 de noviembre de 1989)” i “Orden de 10 de marzo de 1998 (BOE de 28 de abril de 1998)”.
 - “ITC – MIE – AEM1: Ascensores electromecánicos. OM 23 de septiembre de 1987 (BOE 6 de octubre de 1987)”. Modificació: “Orden de 11 de octubre de 1988 (BOE 21 de octubre de 1988)”. “Autorización de instalación de ascensores con máquina en foso. Resolución de 10 de septiembre de 1998 (BOE 25 de septiembre de 1998)”. “Autorización de la instalación de ascensores sin cuarto de máquinas. Resolución de 3 de abril de 1997 (BOE de 23 de abril de 1997)”.
 - “ITC – MIE – AEM2: Grúas torre desmontables para obras. RD 836/2003 de 27 de mayo de 2003 (BOE 17 de julio de 2003)”.
 - “ITC – MIE – AEM3: Carretas automotrices de manutención. OM. 26 de mayo de 1989 (BOE 9 de junio de 1989)”.
 - “ITC – MIE – AEM4: Reglamento de aparatos de elevación y manutención, referentes a grúas móviles autopropulsadas. RD 837/2003 de 27 de mayo de 2003 (BOE 17 de julio de 2003)”.
 - “ITC - MIE - MSG1: Máquinas, elementos de máquinas o sistemas de protección utilizados. OM. 8 de abril de 1991 (BOE 11 de abril de 1991)”. “Norma UNE-58921-IN Instrucciones para la instalación, manejo,

mantenimiento, revisiones e inspecciones de las plataformas elevadoras móviles de personal (PEMP)".

4.6 EQUIPS DE PROTECCIÓ INDIVIDUAL

- "Comercialización y libre circulación intracomunitaria de los equipos de protección individual. R.D. 1407/1992 de 20 de noviembre (BOE 28 de diciembre de 1992)". Modificat per "OM de 16 de mayo de 1994", per "R.D. 159/1995 de 3 de febrero (BOE 8 de marzo de 1995)" i per la "Resolución de 27 de mayo de 2002 (BOE 4 de julio de 2002)". Complementat per la "Resolución de 25 de abril de 1996 (BOE de 28 de mayo de 1996)", "Resolución de 18 de marzo de 1998 (BOE de 22 de abril de 1998)", "Resolución de 29 de abril de 1999 (BOE de 29 de junio de 1999)", "Resolución de 28 de julio de 2000 (BOE de 8 de septiembre de 2000)" i "Resolución de 7 de septiembre de 2001 (BOE de 27 de septiembre de 2001)".
- "Real Decreto 159/1995, de 3 de febrero, por el que se modifica el Real Decreto 1407/1992, de 20 de noviembre, por el que se regula las condiciones para la comercialización y libre circulación intracomunitaria de los equipos de protección individual (BOE de 8 de marzo de 1995) modificado por Orden de 20 de febrero de 1997 (BOE de 6 de marzo de 1997)".
- "R.D. 773/1997 de 30 de mayo, sobre disposiciones mínimas de seguridad y salud relativas a la utilización por los trabajadores de equipos de protección individual".
- "Decisión de la Comisión, de 16 de marzo de 2006, relativa a la publicación de las referencias de la norma EN 143:2000, Equipos de protección respiratoria. Filtros contra partículas. Requisitos, ensayos, marcado, de conformidad con la Directiva 89/686/CEE del Consejo (equipos de protección individual) [notificada con el número C(2006) 777]".
- Normes Tècniques Reglamentàries.

4.7 SENYALITZACIÓ

- "Disposiciones mínimas en materia de señalización de seguridad y salud en el trabajo. R.D. 485/1997 (BOE 23 de abril de 1997)".
- "Orden de 31 de agosto de 1987 sobre Señalización, balizamiento, defensa,

limpieza y terminación de obras fijas en vías fuera de poblado (BOE de 18 de septiembre de 1987)".

- Normes sobre senyalització d'obres en carreteres. "Instrucción 8.3. IC del MOPU".

4.8 DIVERSOS

- "Orden de 20 de marzo de 1986 por la que se aprueban determinadas Instrucciones técnicas complementarias, relativas a los capítulos IV, V, IX y X del Reglamento General de Normas Básicas de Seguridad Minera (BOE de 11 de abril de 1986)". Modificada per "Orden de 29 de abril de 1987 (BOE de 13 de mayo de 1987)" i "Orden de 29 de julio de 1994 (BOE de 16 de agosto de 1994)".
- "Orden de 20 de junio de 1986 sobre Catalogación y Homologación de los explosivos, productos explosivos y sus accesorios (BOE de 1 de julio de 1986)".
- "Real Decreto 230/1998, de 16 de febrero, por el que se aprueba el Reglamento de explosivos (BOE de 12 de marzo de 1998)". Modificat per "Real Decreto 277/2005 (BOE de 12 de marzo de 2005)" i "Orden INT/3543/2007 (BOE núm. 292 de 6 de diciembre de 2007)". Complementada per la "Resolución de 24 de agosto de 2005 (BOE de 13 de septiembre de 2005)", "Orden PRE/252/2006 (BOE de 9 de febrero de 2006)", "Orden PRE/672/2006 (BOE de 11 de marzo de 2006)" i "Orden PRE/174/2007 (BOE de 3 de febrero de 2007)".
- "Orden de 16 de diciembre de 1987 por la que se establecen nuevos modelos para la notificación de accidentes de trabajo y se dan instrucciones para su cumplimentación y tramitación (BOE de 29 de diciembre de 1987)". Modificada per "Orden TAS/2926/2002 (BOE de 21 de noviembre de 2002)".
- "Orden de 6 de mayo de 1988, por la que se modifica (i deroga) la Orden de 6 de octubre de 1986 sobre los requisitos y datos que deben reunir las comunicaciones de apertura previa o reanudación de actividades en los centros de trabajo, dictada en desarrollo del Real Decreto-Ley 1/1986, de 14 de marzo (BOE de 16 de mayo de 1988)". Modificada per la "Orden de 29 de abril de 1999 (BOE de 25 de mayo de 1999)".
- "Real Decreto 1299/2006, de 10 de noviembre por el que se aprueba el cuadro

de enfermedades profesionales en el sistema de la Seguridad Social y se establecen criterios para su notificación y registro (BOE de 19 de diciembre de 2006)". Complementat per "Orden TAS/1/2007 (BOE de 4 de enero de 2007)".

- "Resolución de 1 de agosto de 2007, de la Dirección General de Trabajo, por la que se inscribe en el registro y publica el IV Convenio Colectivo General del Sector de la Construcción (BOE de 17 de agosto de 2007)".
- Convenis col·lectius.
- "Real Decreto 1591/2009, de 16 de octubre, por el que se regulan los productos sanitarios (BOE 268 de 6 de noviembre de 2009)."
- "Real Decreto 248/2010, de 5 de marzo, por el que se modifica el Reglamento de explosivos, aprobados por Real Decreto 230/1998, de 16 de febrero, para adaptarlo a lo dispuesto en la Ley 17/2009, de 23 de noviembre, sobre el libre acceso a las actividades de servicios y su ejercicio (BOE 67 de 18 de marzo de 2010)."

5 CONDICIONS ECONÒMIQUES

5.1 CRITERIS D'APLICACIÓ

L' Art. 5, 4 del R.D. 1627 / 1997, de 24 d'octubre, manté per al sector de la construcció, la necessitat d'estimar l'aplicació de la Seguretat i Salut com un cost "afegit" a l'Estudi de Seguretat i Salut, i per conseqüent, incorporat al Projecte.

El pressupost per a l'aplicació i execució de l'estudi de Seguretat i Salut, haurà de quantificar el conjunt de "despeses" previstes, tant pel que es refereix a la suma total com a la valoració unitària d'elements, amb referència al quadre de preus sobre el que es calcula. Sols podran figurar partides alçades en els casos d'elements o operacions de difícil previsió.

Els amidaments, qualitats i valoració recollides en el pressupost de l'Estudi de Seguretat i Salut podran ser modificades o substituïdes per alternatives proposades pel Contractista en el seu Pla de Seguretat i Salut, prèvia justificació tècnica degudament motivada, sempre que això no suposi disminució de l'import total ni dels nivells de protecció continguts en l'Estudi de Seguretat i Salut. A aquests efectes, el pressupost del E.S.S. haurà d'anar incorporant al pressupost general de l'obra com un capítol més del mateix.

La tendència a integrar la Seguretat i Salut (pressupost de Seguretat i Salut = 0), es contempla en el mateix cos legal quan el legislador indica que, no s'inclouran en el pressupost de l'Estudi de Seguretat i Salut els costos exigits per la correcta execució professional dels treballs, conforme a les normes reglamentàries en vigor i els criteris tècnics generalment admesos, emanats dels organismes especialitzats. Aquest criteri es l'aplicat en el present E.S.S. en l'apartat relatiu a Medis Auxiliars d'Utilitat Preventiva (MAUP).

5.2 CERTIFICACIÓ DEL PRESSUPOST DEL PLA DE SEGURETAT I SALUT

Si bé el Pressupost de Seguretat, amb criteris de "Seguretat Integrada" hauria d'estar inclòs en les partides del Projecte, de forma no segregable, per les obres de Construcció, es precisa l'establiment d'un criteri respecte a la certificació de les partides contemplades en el pressupost del Pla de Seguretat i Salut del Contractista per cada obra.

El pressupost de seguretat i salut s'abonarà d'acord amb el que indiqui el corresponent contracte d'obra.

5.3 REVISIÓ DE PREUS DEL PLA DE SEGURETAT I SALUT

Els preus aprovats pel Coordinador de Seguretat i Salut continguts en el Pla de Seguretat i Salut del Contractista, es mantindrà durant la totalitat de l'execució material de les obres.

Excepcionalment, quan el contracte s'hagi executat en un 20% i transcorregut com a mínim un any des de la seva adjudicació, podrà contemplar-se la possibilitat de revisió de preus del pressupost de Seguretat, mitjançant els índexs o fórmules de caràcter oficial que determini l'òrgan de contractació, en els terminis contemplats en el Títol IV del R.D. Legislatiu 2 / 2002, de 16 de juny, pel que s'aprova el text refós de la Llei de Contractes de les Administracions Públiques.

5.4 PENALITZACIONS PER INCOMPLIMENT EN MATÈRIA DE SEGURETAT

La reiteració d'incompliments en l'aplicació dels compromisos adquirits en el Pla de Seguretat i Salut, a criteri per unanimitat del Coordinador de Seguretat i Salut i dels restants components de la Direcció d'Obra o Direcció Facultativa, per acció u omissió

del personal propi i/o Subcontractistes i Treballadors Autònoms contractats per ell, duran aparellats conseqüentment per el Contractista, les següents Penalitzacions:

- 1.- MOLT LLEU : 3% del Benefici Industrial de l'obra contractada
- 2.- LLEU : 20% del Benefici Industrial de l'obra contractada
- 3.- GREU : 75% del Benefici Industrial de l'obra contractada
- 4.- MOLT GREU : 75% del Benefici Industrial de l'obra contractada
- 5.- GRAVÍSSIM : Paralització dels treballadors +100% del Benefici Industrial de l'obra contractada + Pèrdua d'homologació com Contractista, per la mateixa Propietat, durant 2 anys.

6 CONDICIONS TÈCNIQUES GENERALS DE SEGURETAT

6.1 PREVISIONS DEL CONTRACTISTA A L'APLICACIÓ DE LES TÈCNIQUES DE SEGURETAT

La Prevenció de la Sinistralitat Laboral, pretén aconseguir uns objectius concrets, en el nostre cas, detectar i corregir els riscos d'accidents laborals.

El Contractista Principal haurà de reflectir al seu Pla de Seguretat i Salut la manera concreta de desenvolupar les Tècniques de Seguretat i Salut i com les aplicarà en aquesta obra.

Tot seguit s'anomenen a títol orientatiu una sèrie de descripcions de les diferents Tècniques Analítiques i Operatives de Seguretat.

6.1.1 Tècniques analítiques de seguretat

Les Tècniques Analítiques de Seguretat i Salut tenen com a objectiu exclusiu la detecció de riscos i la recerca de les causes.

- Prèvis als accidents

- Inspeccions de seguretat.
- Anàlisi de treball.
- Anàlisi Estadística de la sinistralitat.
- Anàlisi del entorn de treball.

- Posteriors als accidents

- Notificació d'accidents.
- Registre d'accidents
- Investigació Tècnica d'Accidents.

6.1.2 Tècniques operatives de seguretat.

Les Tècniques Operatives de Seguretat i Salut pretenen eliminar les Causes i a través d'aquestes corregir el Risc.

Segons que l'objectiu de l'acció correctora hagi d'operar sobre la conducta humana o sobre els factors perillosos mesurats, el Contractista haurà de demostrar al seu Pla de Seguretat i Salut i Higiene que té desenvolupat un sistema d'aplicació de Tècniques Operatives sobre:

- El factor tècnic
 - Sistemes de Seguretat
 - Proteccions col·lectives i Resguards
 - Manteniment Preventiu
 - Proteccions Personals
 - Normes
 - Senyalització
- El factor humà
 - Test de Selecció prelaboral del personal.
 - Reconeixements Mèdics prelaborals.
 - Formació
 - Aprenentatge
 - Propaganda
 - Acció de grup
 - Disciplina
 - Incentius

6.2 CONDICIONS TÈCNIQUES DEL CONTROL DE QUALITAT DE LA PREVENCIÓ

El Contractista inclourà a les Empreses Subcontractades i treballadors Autònoms, lligats amb ell contractualment, en el desenvolupament del seu Pla de Seguretat i Salut; haurà d'incloure els documents tipus en el seu format real, així com els procediments de complimentació fets servir a la seva estructura empresarial, per a controlar la qualitat de la Prevenció de la Sinistralitat Laboral. Aportem al present Estudi de Seguretat, a títol de guia, l'enunciat dels més importants:

- Programa implantat a l'empresa, de Qualitat Total o el reglamentari Pla d'Acció Preventiva.
- Programa Bàsic de Formació Preventiva estandarditzat pel Contractista Principal
- Formats documentals i procediments de complimentació, integrats a l'estructura de gestió empresarial, relatius al Control Administratiu de la Prevenció.
- Comitè i/o Comissions vinculats a la Prevenció
- Documents vinculants, actes i/o memoràndums.
- Manuals i/o Procediments Segurs de Treball, d'ordre intern d'empresa
- Control de Qualitat de Seguretat del Producte.

6.3 CONDICIONS TÈCNIQUES DELS ÒRGANS DE L'EMPRESA CONTRACTISTA COMPETENTS EN MATÈRIA DE SEGURETAT I SALUT

El comitè o les persones encarregades de la promoció, coordinació i vigilància de la Seguretat i Salut de l'obra seran almenys els mínims establerts per la normativa vigent pel cas concret de l'obra de referència, assenyalant-se específicament al Pla de Seguretat, la seva relació amb l'organigrama general de Seguretat i Salut de l'empresa adjudicatària de les obres.

El Contractista acreditarà l'existència d'un Servei Tècnic de Seguretat i Salut (propi o concertat) com a departament staff dependent de l'Alta Direcció de l'Empresa Contractista, dotat dels recursos, medis i qualificació necessària conforme al R.D. 39 /1997 "Reglamento de los Servicios de Prevención". En tot cas el constructor

comptarà amb l'ajut del Departament Tècnic de Seguretat i Salut de la Mútua d'Accidents de Treball amb la que tingui establerta pòlissa.

El Coordinador de Seguretat i Salut podrà vedar la participació en aquesta obra del Delegat Sindical de Prevenció que no reuneixi, al seu criteri, la capacitació tècnica preventiva pel correcte compliment de la seva important missió.

L'empresari Contractista com a màxim responsable de la Seguretat i Salut de la seva empresa, haurà de fixar els àmbits de competència funcional dels Delegats Sindicals de Prevenció en aquesta obra.

L'obra disposarà de Tècnic de Seguretat i Salut (propi o concertat) a temps parcial, que assessorarà als responsables tècnics (i consegüentment de seguretat) de l'empresa constructora en matèria preventiva, així com una Brigada de reposició i manteniment de les proteccions de seguretat, amb indicació de la seva composició i temps de dedicació a aquestes funcions.

6.4 OBLIGACIONS DE L'EMPRESA CONTRACTISTA COMPETENT EN MATÈRIA DE MEDICINA DEL TREBALL

El Servei de Medicina del Treball integrat en el Servei de Prevenció, o en el seu cas, el Quadre Facultatiu competent, d'acord amb la reglamentació oficial, serà l'encarregat de vetllar per les condicions higièniques que haurà de reunir el centre de treball.

Respecte a les instal·lacions mèdiques a l'obra existiran almenys una farmaciola d'urgència, que estarà degudament assenyalada i contindrà allò disposat a la normativa vigent i es revisarà periòdicament el control d'existències.

Al Pla de Seguretat i Salut i Higiene el contractista principal desenvoluparà l'organigrama així com les funcions i competències de la seva estructura en Medicina Preventiva.

Tot el personal de l'obra (Propi, Subcontractat o Autònom), amb independència del termini de durada de les condicions particulars de la seva contractació, haurà d'haver passat un reconeixement mèdic d'ingrés i estar classificat d'acord amb les seves condicions psicofísiques.

Independentment del reconeixement d'ingrés, s'haurà de fer a tots els treballadors del Centre de Treball (propis i Subcontractats), segons ve assenyalat a la vigent reglamentació al respecte, com a mínim un reconeixement periòdic anual.

Paral·lelament l'equip mèdic del Servei de Prevenció de l'empresa (Propi, Mancomunat, o assistit per Mútua d'Accidents) haurà d'establir al Pla de Seguretat i Salut un programa d'actuació cronològica a les matèries de la seva competència:

- Higiene i Prevenció al treball.
- Medicina preventiva dels treballadors.
- Assistència Mèdica.
- Educació sanitària i preventiva dels treballadors.
- Participació en comitè de Seguretat i Salut.
- Organització i posta al dia del fitxer i arxiu de medicina d'Empresa.

6.5 COMPETÈNCIES DELS COL·LABORADORS PREVENCIONISTES A L'OBRA

D'acord amb les necessitats de disposar d'un interlocutor alternatiu en absència del Cap d'Obra es nomenarà un Supervisor de Seguretat i Salut (equivalent a l'antic Vigilant de Seguretat), considerant-se en principi l'Encarregat General de l'obra, com a persona més adient per a complir-ho, en absència d'un altre treballador més qualificat en aquests treballs a criteri del Contractista. El seu nomenament es formalitzarà per escrit i es notificarà al Coordinador de Seguretat.

S'anomenarà un Socorrista, preferiblement amb coneixements en Primers Auxilis, amb la missió de realitzar petites cures i organitzar l'evacuació dels accidentats als centres assistencials que correspongui que a més a més serà l'encarregat del control de la dotació de la farmaciola.

A efectes pràctics, i amb independència del Comitè de Seguretat i Salut, si la importància de l'obra ho aconsella, es constituirà a peu d'obra una "Comissió Tècnica Interempresarial de Responsables de Seguretat", integrat pels màxims Responsables Tècnics de les Empreses participants a cada fase d'obra, aquesta "comissió" es reunirà com a mínim mensualment, i serà presidida pel Cap d'Obra del Contractista, amb l'assessorament del seu Servei de Prevenció (propi o concertat).

6.6 COMPETÈNCIES DE FORMACIÓ EN SEGURETAT A L'OBRA

El Contractista haurà d'establir al Pla de Seguretat i Salut un programa d'actuació que reflecteixi un sistema d'entrenament inicial bàsic de tots els treballadors nous. El mateix criteri es seguirà si són traslladats a un nou lloc de treball, o ingressin com a operadors de màquines, vehicles o aparells d'elevació.

S'efectuarà entre el personal la formació adequada per assegurar el correcte ús dels medis posats al seu abast per millorar el seu rendiment, qualitat i seguretat del seu treball.

7 PLEC DE CONDICIONS TÈCNIQUES ESPECÍFIQUES DE SEGURETAT DELS EQUIPS, MÀQUINES I/O MÀQUINES-FERRAMENTES

7.1 DEFINICIÓ I CARACTERÍSTIQUES DELS EQUIPS, MÀQUINES I/O MÀQUINES-FERRAMENTES

7.1.1 Definició

És un conjunt de peces o òrgans units entre si, dels quals un al menys és mòbil i, en el seu cas, d'òrgans d'accionament, circuits de comandament i de potència, etc., associats de forma solidària per a una aplicació determinada, en particular destinada a la transformació, tractament, desplaçament i accionament d'un material.

El terme equip i/o màquina també cobreix:

- Un conjunt de màquines que estiguin disposades i siguin accionades per a funcionar solidàriament.
- Un mateix equip intercanviable, que modifiqui la funció d'una màquina, que es comercialitza en condicions que permetin al propi operador, acoblar a una màquina, a una sèrie d'elles o a un tractor, sempre que aquest equip no sigui una peça de recanvi o una ferramenta.

Quan l'equip, màquina i/o màquina ferramenta disposi de components de seguretat que es comercialitzin per separat per a garantir una funció de seguretat en el seu ús normal, aquests adquireixen als efectes del present Estudi de Seguretat i Salut la consideració de Mitjà Auxiliar d'Utilitat Preventiva (MAUP).

7.1.2 Característiques

Els equips de treball i màquines aniran acompanyats d'unes instruccions d'utilització, esteses pel fabricant o importador, en les quals figuraran les especificacions de manteniment, instal·lació i utilització, així com les normes de seguretat i qualsevol altra instrucció que de forma específica siguin exigides en les corresponents Instruccions Tècniques Complementàries (ITC), les quals inclouran els plànols i esquemes necessaris per al manteniment i verificació tècnica, estant ajustats a les normes UNE

que li siguin d'aplicació. Portaran a més a més, una placa de material durador i fixada amb solidesa en lloc ben visible, en la qual figuraran, com a mínim, les següents dades:

- Nom del fabricant.
- Any de fabricació, importació i/o subministrament.
- Tipus i número de fabricació.
- Potència en Kw.
- Contrasenya d'homologació CE i certificat de seguretat d'ús d'entitat acreditada, si procedeix.

7.2 CONDICIONS D'ELECCIÓ, UTILITZACIÓ, EMMAGATZEMATGE I MANTENIMENT DELS EQUIPS, MÀQUINES I/O MÀQUINES-FERRAMENTES

7.2.1 Elecció d'un equip

Els Equips, Màquines i/o Màquines Ferramentes hauran de seleccionar-se en base a uns criteris de garanties de Seguretat per als seus operadors i respecte al seu Medi Ambient de Treball.

7.2.2 Condicions d'utilització dels Equips, Màquines i/o Màquines ferramentes

Són les contemplades en l'Annex II del R.D. 1215/1997, de 18 de juliol sobre "Disposicions mínimes de Seguretat i Salut per a la utilització pels treballadors dels Equips de treball".

7.2.3 Emmagatzematge i manteniment

- Es seguiran escrupolosament les recomanacions d'emmagatzematge i esment, fixats pel fabricant i contingudes en la seva "Guia de manteniment preventiu".
- Es reemplaçaran els elements, es netejaran, engreixaran, pintaran, ajustaran i es col·locaran en el lloc assignat, seguint les instruccions del fabricant.
- S'emmagatzemaran en compartiments amplis i secs, amb temperatures compreses entre 15 i 25°C.
- L'emmagatzematge, control d'estat d'utilització i els lliuraments d'Equips estaran documentades i custodiades, amb justificant de recepció de conformitat, lliurament i rebut, per un responsable tècnic, delegat per l'usuari.

7.3 NORMATIVA APLICABLE

7.3.1 Directives comunitàries relatives a la seguretat de les màquines, transposicions i dates d'entrada en vigor

7.3.1.1 Sobre comercialització i/o posada en servei en la Unió Europea.

Directiva fonamental.

- Directiva del Consell 89/392/CEE, de 14/06/89, relativa a l'aproximació de les legislacions dels Estats membres sobre màquines (D.O.C.E. Núm. L 183, de 29/6/89), modificada per les Directives del Consell 91/368/CEE, de 20/6/91 (D.O.C.E. Núm. L 198, de 22/7/91), 93/44/CEE, de 14/6/93 (D.O.C.E. Núm. L 175, de 19/7/93) i 93/68/CEE, de 22/7/93 (D.O.C.E. Núm. L 220, de 30/8/93). Aquestes 4 directives s'han codificat en un sol text mitjançant la Directiva 98/37/CE (D.O.C.E. Núm. L 207, de 23/7/98). Transposada pel Reial Decret 1435/1992, de 27 de novembre (B.O.E. d'11/12/92), modificat pel Reial Decret 56/1995, de 20 de gener (B.O.E. de 8/2/95).
Entrada en vigor del R.D. 1435/1992: l'1/1/93, amb període transitori fins l'1/1/95.
Entrada en vigor del R.D. 56/1995: el 9/2/95.

Excepcions:

- Carretons automotors de manteniment: l'1/7/95, amb període transitori fins l'1/1/96.
- Màquines per a elevació o desplaçament de persones: el 9/2/95, amb període transitori fins l'1/1/97.
- Components de seguretat (inclou ROPS i FOPS, vegeu la Comunicació de la Comissió 94/C253/03 -D.O.C.E. ISP C253, de 10/9/94): el 9/2/95, amb període transitori fins l'1/1/97.
- Marcat: el 9/2/95, amb període transitori fins l'1/1/97.

Altres Directives.

- Directiva del Consell 73/23/CEE, de 19/2/73, relativa a l'aproximació de les legislacions dels Estats membres sobre el material elèctric destinat a utilitzar-se amb determinats límits de tensió (D.O.C.E. Núm. L 77, de

26/3/73), modificada per la Directiva del Consell 93/68/CEE.

Transposada pel Reial Decret 7/1988, de 8 de gener (B.O.E. de 14/1/88), modificat pel Reial Decret 154/1995 de 3 de febrer (B.O.E. de 3/3/95).

Entrada en vigor del R.D. 7/1988: l'1/12/88.

Entrada en vigor del R.D. 154/1995: el 4/3/95, amb període transitori fins l'1/1/97.

A aquest respecte veure també la Resolució d'11/6/98 de la Direcció General de Tecnologia i Seguretat Industrial (B.O.E. de 13/7/98).

- Directiva del Consell 87/404/CEE, de 25/6/87, relativa a l'aproximació de les legislacions dels Estats membres sobre recipients a pressió simple (D.O.C.E. Núm. L 270 de 8/8/87), modificada per les Directives del Consell 90/488/CEE, de 17/9/90 (D.O.C.E. Núm. L 270 de 2/10/90) i 93/68/CEE. Transposades pel Reial Decret 1495/1991, d'11 d'octubre (B.O.E. de 15/10/91), modificat pel Reial Decret 2486/1994, de 23 de desembre (B.O.E. de 24/1/95).
Entrada en vigor del R.D. 1495/1991: el 16/10/91.
Entrada en vigor del R.D. 2486/1994: l'1/1/95 amb període transitori fins l'1/1/97.
- Directiva del Consell 89/336/CEE, de 3/5/89, relativa a l'aproximació de les legislacions dels Estats membres sobre comptabilitat electromagnètica (D.O.C.E. Núm. L 139, de 23/5/89), modificada per les Directives del Consell 93/68/CEE i 93/97/CEE, de 29/10/93 (D.O.C.E. Núm. L 290, de 24/11/93); 92/31/CEE, de 28/4/92 (D.O.C.E. Núm. L 126, de 12/5/92); 99/5/CE, de 9/3/99 (D.O.C.E. Núm. L 091, de 7/4/1999).
Transposades pel Reial Decret 444/1994, d'11 de març (B.O.E. d'1/4/94), modificat pel Reial Decret 1950/1995, d'1 de desembre (B.O.E. de 28/12/95) i Ordre Ministerial de 26/3/96 (B.O.E. de 3/4/96).
Entrada en vigor del R.D. 444/1994: el 2/4/94 amb període transitori fins l'1/1/96.
Entrada en vigor del R.D. 1950/1995: el 29/12/95.
Entrada en vigor de l'Ordre de 26/03/1996: el 4/4/96.
- Directiva del Consell 90/396/CEE, de 29/6/90, relativa a l'aproximació de les

legislacions dels Estats membres sobre aparells de gas (D.O.C.E. Núm. L 196, de 26/7/90), modificada per la Directiva del Consell 93/68/CEE.

Transposada pel Reial Decret 1428/1992, de 27 de novembre (B.O.E. de 5/12/92), modificat pel Reial Decret 276/1995, de 24 de febrer (B.O.E. de 27/3/95).

Entrada en vigor del R.D. 1428/1992: el 25/12/92 amb període transitori fins l'1/1/96. Entrada en vigor del R.D. 276/1995: el 28/3/95.

- Directiva del Parlament Europeu i del Consell 94/9/CE, de 23/3/94, relativa a l'aproximació de legislacions dels Estats membres sobre els aparells i sistemes de protecció per a ús en atmosferes potencialment explosives (D.O.C.E. Núm. L 100, de 19/4/94).
Transposada pel Reial Decret 400/1996, d'1 de març (B.O.E. de 8/4/96).
Entrada en vigor: l'1/3/96 amb període transitori fins l'1/7/03.
- Directiva del Parlament Europeu i del Consell 97/23/CE, de 29/5/97, relativa a l'aproximació de les legislacions dels Estats membres sobre equips a pressió (D.O.C.E. Núm. L 181, de 9/7/97).
Entrada en vigor: 29/11/99 amb període transitori fins el 30/5/02.
- Onze Directives, amb les seves corresponents modificacions i adaptacions al progrés tècnic, relatives a l'aproximació de les legislacions dels Estats membres sobre determinació de l'emissió sonora de màquines i materials utilitzats en les obres de construcció.
Transposades pel Reial Decret 212/2002, de 22 de febrer (B.O.E. d'1/3/02); Ordre Ministerial de 18/7/1991 (B.O.E. de 26/7/91), Reial Decret 71/1992, de 31 de gener (B.O.E. de 6/2/92) i Ordre Ministerial de 29/3/1996 (B.O.E. de 12/4/96).
Entrada en vigor: En funció de cada directiva.

7.3.1.2 Sobre utilització de màquines i equips per al treball:

- Directiva del Consell 89/655/CEE, de 30/11/89, relativa a les disposicions mínimes de seguretat i de salut per a la utilització pels treballadors en el treball dels equips de treball (D.O.C.E. Núm. L 393, de 30/12/89), modificada per la Directiva del Consell 95/63/CE, de 5/12/95 (D.O.C.E. Núm. L 335/28, de

30/12/95). Transposades pel Reial Decret 1215/1997, de 18 de juliol (B.O.E. de 7/8/97).

Transposades pel Reial Decret 1215/1997, de 18 de juliol (B.O.E. de 7/8/97).

Entrada en vigor: el 27/8/97 excepte per l'apartat 2 de l'Annex I i els apartats 2 i 3 de l'Annex II, que entren en vigor el 5/12/98.

7.3.2 Normativa d'aplicació restringida

- Reial Decret 1849/2000, de 10 de Novembre, pel qual es deroguen diferents disposicions en matèria de normalització i homologació de productes industrials (B.O.E. de 2/12/2000), i Ordre Ministerial de 8/4/1991, per la qual s'aprova la Instrucció Tècnica Complementària MSG-SM-1 del Reglament de Seguretat de les Màquines, referent a màquines, elements de màquines o sistemes de protecció, usats (B.O.E. d'11/5/91).
- Ordre Ministerial, de 26/5/1989, per la qual s'aprova la Instrucció Tècnica Complementària MIE-AEM-3 del Reglament d'Aparells d'Elevació i Manutenció referent a Carretons automotors de manutenció (B.O.E. de 9/6/89).
- Ordre de 23/5/1977 per la qual s'aprova el Reglament d'Aparells elevadors per a obres (B.O.E. de 14/6/77), modificada per dues Ordres de 7/3/1981 (B.O.E. de 14/3/81) i complementada per l'Ordre de 31/3/1981 (B.O.E. 20/4/1981)
- Reial Decret 836/2003, de 27 de juny, per la qual s'aprova la nova Instrucció Tècnica Complementària MIE-AEM-2 del Reglament d'Aparells d'elevació i Manutenció, referent a Grues Torre desmuntables per a obres (B.O.E. de 17/7/03).
- Reial Decret 837/2003, de 27 de juny, pel qual s'aprova el nou text modificat i refós de la Instrucció Tècnica Complementària MIE-AEM-4 del Reglament d'Aparells d'elevació i Manutenció, referent a Grues mòbils autopropulsades usades (B.O.E. de 17/7/03).
- Reial Decret 1849/2000, de 10 de novembre, pel qual es deroguen diferents disposicions en matèria de normalització i homologació de productes industrials (B.O.E. de 2/12/00).
- Ordre Ministerial, de 9/3/1971, per la qual s'aprova l'Ordenança General de Seguretat i Higiene en el Treball (B.O.E. de 16/3/71; B.O.E. de 17/3/71 i B.O.E.

de 6/4/71).

Anul·lada parcialment per R.D 614/2001 de 8 de juny. BOE de 21 de juny de 2001.

8 SIGNATURES

Bagergue, desembre de 2022



Pere Lleal i Seguí

Enginyer de Camins, Canals i Ports

Col·legiat 14,494

BERRYSAR, S.L.

**ESTUDI SEGURETAT I
SALUT. PRESSUPOST**

PRESSUPOST

Data: 18/03/21

Pàg.: 1

NUM.	CODI	UA	DESCRIPCIÓ	PREU	AMIDAMENT	IMPORT
1	H1411111	u	Casc de seguretat per a ús normal, contra cops, de polietilè amb un pes màxim de 400 g, homologat segons UNE-EN 812	5,13	24,000	123,12
2	H142CD70	u	Pantalla facial per a protecció de riscos mecànics, amb visor de malla de reixeta metàl·lica, per acoblar al casc amb amès abatible, homologada segons UNE-EN 1731	10,00	2,000	20,00
3	H1432012	u	Protector auditiu d'auricular, acoblat al cap amb arnès i orelles antisoroll, homologat segons UNE-EN 352-1 i UNE-EN 458	19,77	10,000	197,70
4	H1445003	u	Mascareta de protecció respiratòria, homologada segons UNE-EN 140	1,46	8,000	11,68
5	H145E003	u	Parella de guants contra agents químics i microorganismes, homologats segons UNE-EN 374-1, -2, -3 i UNE-EN 420	2,73	76,000	207,48
6	H1474600	u	Cinturó antivibració, ajustable i de teixit transpirable	14,47	10,000	144,70
7	H147D102	u	Sistema anticaiguda compost per un amès anticaiguda amb tirants, bandes secundàries, bandes subglúties, bandes de cuixa, recolzament dorsal per a subjecció, elements d'ajust, element dorsal d'enganxament d'amès anticaiguda i sivella, incorporat a un element d'amarrament compost per un terminal manufacturat, homologat segons UNE-EN 361, UNE-EN 362, UNE-EN 364, UNE-EN 365 i UNE-EN 354	51,87	6,000	311,22
8	H147D405	u	Sistema anticaiguda compost per un amès anticaiguda amb tirants, bandes secundàries, bandes subglúties, bandes de cuixa, recolzament dorsal per a subjecció, elements d'ajust, element dorsal d'enganxament d'amès anticaiguda i sivella, incorporat a un subsistema anticaiguda de tipus lliscant sobre línia d'ancoratge flexible de llargària 10 m, homologat segons UNE-EN 361, UNE-EN 362, UNE-EN 364, UNE-EN 365 i UNE-EN 353-2	549,78	6,000	3.298,68
9	H147K602	u	Sistema de subjecció en posició de treball i prevenció de pèrdua d'equilibri, compost d'una banda de cintura, sivella, recolzament dorsal, elements d'enganxament, connector, element d'amarrament del sistema d'ajust de longitud, homologat segons UNE-EN 358, UNE-EN 362, UNE-EN 354 i UNE-EN 364	31,10	4,000	124,40
10	H147L015	u	Aparell d'ancoratge per a equip de protecció individual contra caiguda d'alçada, homologat segons UNE-EN 795, amb fixació amb tac mecànic	23,23	10,000	232,30
TOTAL CAPÍTOL 01.01						4.671,28

OBRA 01 PRESSUPOST_ESIS
CAPÍTOL 03 SISTEMES DE PROTECCIÓ COL·LECTIVA

NUM.	CODI	UA	DESCRIPCIÓ	PREU	AMIDAMENT	IMPORT
1	H1510001	m2	Protecció horitzontal sota l'encofrat de sostres amb xarxa de fil trenat de poliamida no regenerada, de tenacitat alta, de 4 mm de diàmetre i 80x80 mm de pas de malla, amb corda perimetral de poliamida de 12 mm de diàmetre nuada a la xarxa, unida a l'estructura de sotaponts de l'encofrat mitjançant ganxos metàl·lics cada metre, amb el desmuntatge inclòs	1,36	0,000	0,00
2	H1511015	m2	Protecció amb xarxa de seguretat horitzontal sota bigues en viaductes o ponts, ancorada a suports metàl·lics, i amb el desmuntatge inclòs	11,42	0,000	0,00
3	H1511017	m2	Protecció amb xarxa de seguretat horitzontal en trams laterals en viaductes o ponts, ancorada a suports metàl·lics, en voladiu, i amb el desmuntatge inclòs	15,25	0,000	0,00

EUR

PRESSUPOST

Data: 18/03/21

Pàg.: 2

4	H1512007	m	Protecció col·lectiva vertical del perímetre de les façanes contra caigudes de persones u objectes, amb suport metàl·lic tipus mènsula, de llargària 2,5 m, barra porta xarxes horitzontal, serjant d'ancoratge al sostre, xarxa de seguretat horitzontal i amb el desmuntatge inclòs	14,78	0,000	0,00
5	H1512010	m2	Protecció de projecció de partícules incandescentes amb manta ignífuga, xarxa de seguretat normalitzada (UNE-EN 1263-1) poliamida no regenerada, de tenacitat alta, nuada amb corda perimetral de poliamida i corda de cosit de 12 mm de diàmetre i amb el desmuntatge inclòs	9,09	0,000	0,00
6	H1512013	m2	Protecció col·lectiva vertical dels laterals dels forats de les escales en tota l'alçada amb xarxa-teló normalitzada (UNE-EN 1263-1) de poliamida no regenerada, de tenacitat alta nuada amb corda perimetral de poliamida, ancoratge de fleix perforat i clau d'impacte d'acer i corda de cosit de 6 mm de diàmetre i amb el desmuntatge inclòs	15,65	0,000	0,00
7	H1512212	m	Protecció col·lectiva vertical del perímetre del sostre amb xarxa per a proteccions superficials contra caigudes, de fil trenat de poliamida no regenerada, de tenacitat alta, de 4 mm de diàmetre, 80x80 mm de pas de malla, corda perimetral de poliamida de 12 mm de diàmetre nuada a la xarxa, d'alçada 5 m, amb ancoratges d'emborsament inferior, fixada al sostre cada 0,5 amb ganxos embeguts en el formigó, cordes d'hissat i subjecció de 12 mm de diàmetre, pescant metàl·lic de forca fixats al sostre cada 4,5 m amb ganxos embeguts en el formigó, en 1a col·locació i amb el desmuntatge inclòs	14,25	0,000	0,00
8	H151A1K1	m2	Protecció col·lectiva horitzontal d'obertures amb xarxa per a proteccions superficials contra caigudes, de fil trenat de poliamida no regenerada, de tenacitat alta, de 4 mm de diàmetre, 80x80 mm de pas de malla, corda perimetral de poliamida de 12 mm de diàmetre nuada a la xarxa, fixada amb fleix i tacs d'expansió i amb el desmuntatge inclòs	5,09	0,000	0,00
9	H151AJ01	m2	Protecció horitzontal d'obertures d'1 m de diàmetre com a màxim, en sostres, amb fusta i amb el desmuntatge inclòs	12,68	0,000	0,00
10	H1521431	m	Barana de protecció per a escales, d'alçada 1 m, amb travesser de tauló de fusta fixada amb suports de muntant metàl·lic amb mordassa per al sostre i amb el desmuntatge inclòs	6,36	0,000	0,00
11	H1522111	m	Barana de protecció en el perímetre de la coronació d'excavacions, d'alçada 1 m, amb travesser superior, travesser intermedi i muntants de tub metàl·lic de 2,3", sòcol de post de fusta, ancorada al terreny amb daus de formigó i amb el desmuntatge inclòs	13,43	0,000	0,00
12	H1529013	m	Pantalla de protecció contra despeniments de la capa superficial del mantell vegetal, per mitja vessant, d'alçada 2 m amb xarxa de seguretat normalitzada UNE-EN 1263-1, posts de perfils IPN 140 encastats a terra i subjecció amb cables d'acer de diàmetre 3 mm i amb el desmuntatge inclòs	62,25	0,000	0,00
13	H152J105	m	Cable fiador per al cinturó de seguretat, fixat en ancoratges de servei i amb el desmuntatge inclòs	5,49	0,000	0,00
14	H152M671	m	Barana de protecció prefabricada per a forats d'ascensor, d'alçada 1 m, fixada amb cargols d'ataconat als brancals de fàbrica i amb el desmuntatge inclòs	7,71	0,000	0,00
15	H152N681	m	Barana de protecció sobre sostre o llosa, d'alçada 1 m, enjovada en cercol perimetral de formigó cada 2,5 m i amb el desmuntatge inclòs	7,12	0,000	0,00
16	H152PB21	m	Marquesina de protecció en voladiu de 3 m amb perfils d'acer IPN 140 fixats al sostre o llosa amb cargols passants i taulons de fusta, inclinació en l'extrem de 30 °, desmuntatge inclòs	111,24	0,000	0,00

EUR

PRESSUPOST

Data: 18/03/21

Pàg.: 3

NUM.	CODI	UA	DESCRIPCIÓ	PREU	AMIDAMENT	IMPORT
17	H152T023	m2	Matalàs de seguretat per a protecció de projeccions per voladures amb xarxa de seguretat ancorada perimetralment i amb el desmuntatge inclòs	9,98	0,000	0,00
18	H152U000	m	Tanca d'avertència o abalisament d'1 m d'alçada amb malla de polietilè taronja, fixada a 1 m del perímetre del sostre amb suports d'acer allotjats amb forats al sostre	2,31	0,000	0,00
19	H152V017	m3	Barrera de seguretat contra esllavissades en coronacions de rases i excavacions amb les terres deixades a la vora i amb el desmuntatge inclòs	29,75	0,000	0,00
20	H1534001	u	Peça de plàstic en forma de bolet, de color vermell, per a protecció dels extrems de les armadures per a qualsevol diàmetre, amb desmuntatge inclòs	0,23	0,000	0,00
21	H153A9F1	u	Topall per a descàrrega de camions en excavacions, de 4 m d'amplada amb tauló de fusta i perfils IPN 100 clavats al terreny i amb el desmuntatge inclòs	22,62	0,000	0,00
22	H15A2017	u	Extractor localitzat de gasos contaminants en treballs de soldadura amb velocitat de captura de 0,5 a 1 m/s, col·locat	439,77	0,000	0,00
23	H15B0007	u	Pantalla aïllant per a treballs en zones d'influència de línies elèctriques en tensió	94,96	0,000	0,00
24	H16C0003	dia	Detector de gasos portàtil, per a espais confinats, amb detector de gas combustible, O2, CO i H2S	1,77	0,000	0,00
25	HBBA005	u	Senyal de prohibició, normalitzada amb pictograma negre sobre fons blanc, de forma circular amb cantells i banda transversal descendent d'esquerra a dreta a 45°, en color vermell, diàmetre 29 cm, amb cartell explicatiu rectangular, per ser vista fins 12 m, fixada i amb el desmuntatge inclòs	34,54	0,000	0,00
26	HBBA007	u	Senyal de prohibició, normalitzada amb pictograma negre sobre fons blanc, de forma circular amb cantells i banda transversal descendent d'esquerra a dreta a 45°, en color vermell, diàmetre 10 cm, amb cartell explicatiu rectangular, per ser vista fins 3 m, fixada i amb el desmuntatge inclòs	28,67	0,000	0,00
27	HBBA115	u	Senyal de obligació, normalitzada amb pictograma blanc sobre fons blau, de forma circular amb cantells en color blanc, diàmetre 29 cm, amb cartell explicatiu rectangular, per ser vista fins 12 m, fixada i amb el desmuntatge inclòs	33,51	0,000	0,00
28	HBBAC005	u	Senyal indicativa de la ubicació d'equips d'extinció d'incendis, normalitzada amb pictograma blanc sobre fons vermell, de forma rectangular o quadrada, costat major 29 cm, per ser vista fins 12 m de distància, fixada i amb el desmuntatge inclòs	27,56	0,000	0,00
29	HBBAE001	u	Rètol adhesiu (MIE-RAT.10) de maniobra per a quadre o pupitre de control elèctric, adherit	5,52	0,000	0,00
30	HBBAF004	u	Senyal d'avertència, normalitzada amb pictograma negre sobre fons groc, de forma triangular amb el cantell negre, costat major 41 cm, amb cartell explicatiu rectangular, per ser vista fins 12 m de distància, fixada i amb el desmuntatge inclòs	42,60	0,000	0,00
31	HBBJ0002	u	Semàfor de policarbonat, amb sistema òptic de diàmetre 210 mm amb una cara i un focus, òptica normal i lent de color ambre normal de vehicles 11/200, instal·lat i amb el desmuntatge inclòs	138,48	0,000	0,00
32	HM31161J	u	Extintor de pols seca, de 6 kg de càrrega, amb pressió incorporada, pintat, amb suport a la paret i amb el desmuntatge inclòs	45,01	0,000	0,00
TOTAL CAPÍTOL 01.03				0,00		

EUR

PRESSUPOST

Data: 18/03/21

Pàg.: 4

NUM.	CODI	UA	DESCRIPCIÓ	PREU	AMIDAMENT	IMPORT
OBRA		01	PRESSUPOST_ESIS			
CAPÍTOL		04	IMPLANTACIÓ PROVISIONAL DEL PERSONAL D'OBRA			
1	H6452131	m	Tanca d'alçària 2 m, de planxa nervada d'acer galvanitzat, pals de tub d'acer galvanitzat col·locats cada 3 m sobre daus de formigó i amb el desmuntatge inclòs	30,30	0,000	0,00
2	H64Z1111	u	Porta de planxa nervada d'acer galvanitzat, d'amplària 1 m i d'alçària 2 m, amb bastiment de tub d'acer galvanitzat, per a tanca de planxa metàl·lica i amb el desmuntatge inclòs	100,76	0,000	0,00
3	H64Z1511	u	Porta de planxa nervada d'acer galvanitzat, d'amplària 5 m i d'alçària 2 m, amb bastiment de tub d'acer galvanitzat, per a tanca de planxa metàl·lica i amb el desmuntatge inclòs	288,83	0,000	0,00
4	H6AA2111	m	Tanca mòbil, de 2 m d'alçària, d'acer galvanitzat, amb malla electrosoldada de 90x150 mm i de 4,5 i 3,5 mm de D, bastidor de 3,5x2 m de tub de 40 mm de D, fixat a peus prefabricats de formigó, i amb el desmuntatge inclòs	2,76	0,000	0,00
5	H6AZ54A1	u	Porta de planxa d'acer galvanitzat, d'amplària 1 m i alçària 2 m, amb bastiment de tub d'acer galvanitzat, per a tanca mòbil de malla metàl·lica, i amb el desmuntatge inclòs	77,96	0,000	0,00
6	H6AZ59A1	u	Porta de planxa d'acer galvanitzat, d'amplària 6 m i alçària 2 m, amb bastiment de tub d'acer galvanitzat, per a tanca mòbil de malla metàl·lica, i amb el desmuntatge inclòs	264,74	0,000	0,00
7	HB2A2321	m	Barrera de seguretat metàl·lica simple, per a una classe de contenció normal, amb nivell de contenció N2, índex de severitat A, amplària de treball W6 i deflexió dinàmica 2 m segons UNE-EN 1317-2, reduïda, amb un perfil longitudinal de secció doble ona i suports C-120 col·locats clavats a terra cada 4 m (BMSRA4/C), col·locada en trams rectes o en corbes de radi igual o superior a 22 m i amb el desmuntatge inclòs	32,50	0,000	0,00
8	HB2A2325	m	Barrera de seguretat metàl·lica simple, per a una classe de contenció normal, amb nivell de contenció N2, índex de severitat A, amplària de treball W6 i deflexió dinàmica 2 m segons UNE-EN 1317-2, reduïda, amb un perfil longitudinal de secció doble ona i suports C-120 col·locats amb fixacions mecàniques cada 4 m (BMSRA4/C), col·locada en trams rectes o en corbes de radi igual o superior a 22 m i amb el desmuntatge inclòs	41,67	0,000	0,00
9	HB2C1000	m	Barrera de formigó doble, prefabricada, amb perfil tipus New Jersey, col·locada i amb el desmuntatge inclòs	47,85	0,000	0,00
10	HB2C2000	m	Barrera de formigó simple, prefabricada, amb perfil tipus New Jersey, col·locada i amb el desmuntatge inclòs	47,48	0,000	0,00
11	HB2ZE100	u	Terminal de barrera de formigó doble, prefabricat, amb perfil tipus New Jersey, col·locat i amb el desmuntatge inclòs	60,03	0,000	0,00
12	HB2ZE200	u	Terminal de barrera de formigó simple, prefabricat, amb perfil tipus New Jersey, col·locat i amb el desmuntatge inclòs	59,55	0,000	0,00
13	HB2ZR011	u	Extrem per a barrera metàl·lica en forma de terminal cua de peix amb l'extrem pla, fixat a mur i amb el desmuntatge inclòs	50,17	0,000	0,00
14	HBA1UAC1	m	Col·locació de cinta de marcatge de paviment, adhesiva, reflectant i antilliscant, de color groc, i ample de 10 cm	0,00	0,000	0,00
15	HBA1UAC2	m	Retirada de cinta de marcatge de paviment, adhesiva, reflectant i antilliscant, de color groc, i ample de 10 cm, per qualsevol mètode	0,00	0,000	0,00
16	HBB20005	u	Senyal manual per a senyalista	12,21	0,000	0,00
17	HBBA1511	u	Placa de senyalització de seguretat laboral, de planxa d'acer llisa serigrafiada, de 40x33 cm, fixada mecànicament i amb el desmuntatge inclòs	18,41	0,000	0,00

EUR

PRESSUPOST

Data: 18/03/21

Pàg.: 5

18	HBC11D01	u	Pòrtic de limitació d'alçària a 4 m, amb dos perfils metàl·lics i cable horitzontal amb banderoles, inclòs muntatge i desmuntatge	610,13	0,000	0,00
19	HBC1D081	m	Garlanda reflectora, amb un suport cada 5 m i amb el desmuntatge inclòs	2,50	0,000	0,00
20	HBC1E001	u	Cadena de delimitació de zona de perill amb baules de polietilè, de color vermell i blanc alternats, amb un suport cada 5 m i amb el desmuntatge inclòs	3,36	0,000	0,00
21	HBC1HG01	u	Balisa lluminosa d'alta intensitat estroboscòpica i amb el desmuntatge inclòs	75,62	0,000	0,00
22	HBC1JF01	u	Llumenera amb làmpada fixa color ambre i amb el desmuntatge inclòs	23,02	0,000	0,00
23	HBC1KJ00	m	Tanca mòbil metàl·lica de 2,5 m de llargària i 1 m d'alçària i amb el desmuntatge inclòs	5,53	0,000	0,00
24	HQU1B150	mes	Lloguer de mòdul prefabricat per a equipament sanitari a obra de 3,7x2,4 m amb tancaments formats per placa de dues planxes d'acer prelacat i aïllament interior de 40mm de gruix i paviment format per tauler aglomerat hidròfug amb acabat de PVC sobre xapa galvanitzada i llana mineral de vidre, instal·lació elèctrica 1 punt de llum, interruptor, endolls i protecció diferencial, i equipat amb 2 inodors, 2 dutxes, lavabo col·lectiu amb 2 aixetes i termos elèctric 50 litres	60,00	6,000	360,00
25	HQU1D190	mes	Lloguer de mòdul prefabricat per equipament de vestidors a obra de 8x2,4 m amb tancaments formats per placa de dues planxes d'acer prelacat i aïllament interior de 40mm de gruix i paviment format per tauler aglomerat hidròfug amb acabat de PVC sobre xapa galvanitzada i llana mineral de vidre, instal·lació elèctrica 2 punts de llum, interruptor, endolls i protecció diferencial	71,25	12,000	855,00
26	HQU1E170	mes	Lloguer de mòdul prefabricat per a equipament de menjador a obra de 6x2,4 m amb tancaments formats per placa de dues planxes d'acer prelacat i aïllament interior de 40mm de gruix i paviment format per tauler aglomerat hidròfug amb acabat de PVC sobre xapa galvanitzada i llana mineral de vidre, instal·lació elèctrica 1 punt de llum, interruptor, endolls i protecció diferencial, i equipat amb aigüera de 1 pica amb aixeta i taulell	63,75	12,000	765,00
27	HQU22301	u	Armari metàl·lic individual de doble compartiment interior, de 0,4x0,5x1,8 m, col·locat i amb el desmuntatge inclòs	59,05	19,000	1.121,95
28	HQU25701	u	Banc de fusta, de 3,5 m de llargària i 0,4 m d'amplària, amb capacitat per a 5 persones, col·locat i amb el desmuntatge inclòs	23,66	4,000	94,64
29	HQU27902	u	Taula de fusta amb tauler de melamina, de 3,5 m de llargària i 0,8 m d'amplària, amb capacitat per a 10 persones, col·locada i amb el desmuntatge inclòs	29,73	2,000	59,46
30	HQU2AF02	u	Nevera elèctrica, de 100 l de capacitat, col·locada i amb el desmuntatge inclòs	98,88	1,000	98,88
31	HQU2D102	u	Planxa elèctrica per a escalfar menjars, de 60x45 cm, col·locada i amb el desmuntatge inclòs	55,25	1,000	55,25
32	HQU2E001	u	Forn microones per a escalfar menjars, col·locat i amb el desmuntatge inclòs	90,44	2,000	180,88
33	HQU2GF01	u	Recipient per a recollida d'escombraries, de 100 l de capacitat, col·locat i amb el desmuntatge inclòs	54,00	1,000	54,00
34	HQU2P001	u	Penja-robes per a dutxa, col·locat i amb el desmuntatge inclòs	2,03	2,000	4,06
35	HRE21100	m	Protecció de l'àrea de vegetació amb tanca mòbil de 2 m d'alçària, amb malla electrosoldada d'acer galvanitzat, fixada a peus prefabricats de formigó, amb el desmuntatge inclòs	3,30	0,000	0,00

EUR

PRESSUPOST

Data: 18/03/21

Pàg.: 6

36	HRE21300	m	Protecció de l'àrea de vegetació amb barrera de seguretat rígida de plàstic, plena d'aigua, amb el desmuntatge inclòs	68,22	0,000	0,00
37	HRE22100	u	Protecció individual de tronc d'arbre de perímetre aproximat entre 95 i 125 cm, amb estructura de fustes lligades entre si amb filferro, de 2 m d'alçària mínima, col·locades sobre material amb funció d'enconxat, amb el desmuntatge inclòs	38,48	0,000	0,00
38	HRE22300	u	Protecció individual de tronc d'arbre de perímetre màxim 100 cm, amb pneumàtics reciclats, amb el desmuntatge inclòs	76,66	0,000	0,00
39	HRE23100	m2	Protecció de la zona radical contra sobrecàrregues temporals, amb una capa de grava de gruix no inferior a 20 cm, col·locada sobre capa separadora de geotèxtil, i revestida amb planxa d'acer de 15 mm de gruix, amb el desmuntatge inclòs	21,31	0,000	0,00
TOTAL CAPÍTOL				01.04		3.649,12

OBRA 01 PRESSUPOST_ESIS
CAPÍTOL 05 DESPESES FORMACIÓ SEGURETAT PERSONAL

NUM.	CODI	UA	DESCRIPCIÓ	PREU	AMIDAMENT	IMPORT
1	H16F3000	h	Presència al lloc de treball de recursos preventius	24,76	0,000	0,00
TOTAL CAPÍTOL				01.05		0,00

EUR

RESUM DE PRESSUPOST

Data: 18/03/21

Pàg.: 1

NIVELL 2: CAPÍTOL			Import
CAPÍTOL	01.01	EQUIPS PROTECCIÓ INDIVIDUAL	4.671,28
CAPÍTOL	01.03	SISTEMES DE PROTECCIÓ COL·LECTIVA	0,00
CAPÍTOL	01.04	IMPLANTACIÓ PROVISIONAL DEL PERSONAL D'OBRA	3.649,12
CAPÍTOL	01.05	DESPESES FORMACIÓ SEGURETAT PERSONAL	0,00
OBRA	01	PRESSUPOST_ESIS	8.320,40
			8.320,40

NIVELL 1: OBRA			Import
OBRA	01	PRESSUPOST_ESIS	8.320,40
			8.320,40

ANNEX N.20

**PLA DE CONTROL DE
QUALITAT**

PLA DE CONTROL DE QUALITAT

Operacions de Control

Planejament

Pàgina: 1

Obra 01 Pressupost PPU_SAU-2_BAGERGUE
 Capítol 01 IMPLANTACIÓ I TREBALLS PREVIS

P938-DFU8 Base de tot-u artificial, amb estesa i piconatge del material al 98% del PM (P - 34)

60,000 m3

Tipus de Control: Control de recepció

Codi Assaig	Descripció	Resultat	Preu	Import	Únic	Nº Assaigs per Lot	Freqüència Lot	Unitat Freqüència	Relació d'Unitats	Tipus de Càlcul
J03D3203	Determinació del percentatge de material que passa pel tamís 0.080 UNE d'una mostra de sòl, segons la norma UNE 7135	0,00	19,73	0,00		1	3.000,000	M3	1,0000	Estadístic
J03DQ10C	Determinació del contingut, en pes, de partícules que passen pel tamís 20 UNE, d'un sòl, segons la norma UNE-EN 933-1	0,00	37,53	0,00		1	3.000,000	M3	1,0000	Estadístic

Tipus de Control: Control d'execució

Codi Assaig	Descripció	Resultat	Preu	Import	Únic	Nº Assaigs per Lot	Freqüència Lot	Unitat Freqüència	Relació d'Unitats	Tipus de Càlcul
J2VCP10M	Determinació in situ de la humitat d'un sòl, segons la norma NLT 103	1,00	12,77	12,77		1	2.500,000	M2	2,5000	Tram
J2VCY10Q	Assaig de càrrega in situ, amb placa de 60 cm de diàmetre d'un sòl, segons la norma NLT 357	1,00	157,69	157,69		1	2.500,000	M2	2,5000	Tram
Total	IMPLANTACIÓ I TREBALLS PREVIS 01.01			170,46						

Obra 01 Pressupost PPU_SAU-2_BAGERGUE
 Capítol 02 MOVIMENT DE TERRES VIALITAT

P2257-54AN Terraplenada i piconatge per a coronació de terraplè amb material adequat de la pròpia excavació, en tongades de fins a 25 cm, amb una compactació del 95 % del PM (P - 19)

260,400 m3

Tipus de Control: Control de recepció

Codi Assaig	Descripció	Resultat	Preu	Import	Únic	Nº Assaigs per Lot	Freqüència Lot	Unitat Freqüència	Relació d'Unitats	Tipus de Càlcul
J03D2202	Anàlisi granulomètrica per tamisatge d'una mostra de sòl, segons la norma UNE 103101	1,00	31,70	31,70		1	5.000,000	M3	1,0000	Estadístic
J03D4204	Determinació dels límits d'Atterberg (límit líquid i límit plàstic) d'una mostra de sòl, segons la norma UNE 103103 i UNE 103104	1,00	36,13	36,13		1	5.000,000	M3	1,0000	Estadístic
J03D7207	Assaig de piconatge pel mètode del Proctor normal d'una mostra de sòl, segons la norma UNE 103500	1,00	47,92	47,92		1	2.000,000	M3	1,0000	Estadístic
J03D8208	Assaig de piconatge pel mètode del Proctor modificat d'una mostra de sòl, segons la norma UNE 103501	1,00	64,53	64,53		1	2.000,000	M3	1,0000	Tram
J03DA209	Determinació de l'índex CBR en laboratori, amb la metodologia del Proctor modificat (a tres punts) d'una mostra de sòl, segons la norma UNE 103502	1,00	120,95	120,95		1	5.000,000	M3	1,0000	Estadístic
J03DK10Y	Determinació del contingut de guix d'un sòl, segons la norma NLT 115	1,00	81,06	81,06		1	5.000,000	M3	1,0000	Estadístic
J03DK20H	Determinació del contingut de matèria orgànica, pel mètode del permanganat de potàsic d'una mostra de sòl, segons la norma UNE 103204	1,00	43,16	43,16		1	5.000,000	M3	1,0000	Estadístic
J03DN10Z	Determinació del contingut de sals solubles (inclòs guix) d'un sòl, segons la norma NLT 114	1,00	38,99	38,99		1	5.000,000	M3	1,0000	Estadístic
J2VGM10X	Assaig de colapse d'un sòl, segons la norma NLT 254	1,00	88,61	88,61		1	5.000,000	M3	1,0000	Estadístic

PLA DE CONTROL DE QUALITAT

Operacions de Control

Planejament

Pàgina: 2

J2VGY20X	Determinació del inflament lliure pel mètode del edòmetre, d'una mostra de sòl, segons la norma UNE 103601	1,00	104,16	104,16	1	5.000,000	M3	1,0000	Estadístic
----------	--	------	--------	--------	---	-----------	----	--------	------------

Tipus de Control: Control d'execució

Codi Assaig	Descripció	Resultat	Preu	Import	Únic	Nº Assaigs per Lot	Freqüència Lot	Unitat Freqüència	Relació d'Unitats	Tipus de Càlcul
J2VCR10P	Determinació 'in situ' de la humitat i la densitat pel mètode dels isòtops radioactius d'un sòl, segons la norma ASTM D 6938	5,00	13,65	68,25		5	2.000,000	M2	3,3300	Tram
J2VCS10Q	Assaig de càrrega in situ, amb placa de 30 cm de diàmetre d'un sòl, segons la norma NLT 357	1,00	136,56	136,56		1	5.000,000	M3	1,0000	Tram
Total	MOVIMENT DE TERRES VIALITAT 01.02			362,02						

Obra 01 Pressupost PPU_SAU-2_BAGERGUE

Capítol 03 ESTRUCTURES

P3J3-3C3K Escullera amb blocs de pedra granítica de 800 a 1200 kg de pes, col·locats amb pala carregadora, amb la cara exterior concertada (P - 28)

1.165,120 m3

Tipus de Control: Control de recepció

Codi Assaig	Descripció	Resultat	Preu	Import	Únic	Nº Assaigs per Lot	Freqüència Lot	Unitat Freqüència	Relació d'Unitats	Tipus de Càlcul
J030970B	Determinació de la resistència al desgast mitjançant la màquina de Los Angeles d'una mostra d'àrids gruixuts, segons la norma UNE-EN 1097-2	1,00	96,11	96,11		1	5.000,000	M3	1,0000	Tram
J030C50C	Determinació de l'estabilitat enfront de dissolucions de sulfat sòdic o sulfat magnèsic d'una mostra d'àrids, segons la norma UNE-EN 1367-2	1,00	97,39	97,39		1	5.000,000	M3	1,0000	Tram
J0421601	Determinació de la resistència a la compressió simple d'una sèrie de 6 provetes de pedra natural, segons la norma UNE-EN 1926	1,00	280,70	280,70		1	5.000,000	M3	1,0000	Tram
J0434105	Determinació del coeficient d'absorció d'aigua d'una pedra, segons la norma UNE-EN 1925	1,00	128,53	128,53		1	5.000,000	M3	1,0000	Tram
J0438101	Determinació del pes específic d'una pedra, segons la norma UNE-EN 1936	1,00	138,44	138,44		1	5.000,000	M3	1,0000	Tram
J043D100	Determinació de la densitat aparent seca d'una pedra	1,00	102,73	102,73		1	5.000,000	M3	1,0000	Tram
Total	ESTRUCTURES 01.03			843,90						

Obra 01 Pressupost PPU_SAU-2_BAGERGUE

Capítol 04 FERMS I PAVIMENTS

Títol 3 01 FERMS

P912-DYX7 Estabilització d'esplanada "in situ" amb calç o ciment, tipus S-EST2, amb terres de la pròpia excavació, executada amb equips independents per a les operacions de disgregació, distribució del conglomerant, humectació i barreja, sense incloure el conglomerant (P - 32)

1.721,400 m3

Tipus de Control: Control d'execució

Codi Assaig	Descripció	Resultat	Preu	Import	Únic	Nº Assaigs per Lot	Freqüència Lot	Unitat Freqüència	Relació d'Unitats	Tipus de Càlcul
J2VCQ10N	Determinació in situ de la humitat i la densitat pel mètode de la sorra d'un sòl, segons la norma UNE 103503	14,00	36,57	511,98		7	3.500,000	M2	4,0000	Tram
J2VCT10R	Determinació de la humitat natural d'un sòl, segons la norma UNE 103300	2,00	8,95	17,90		1	5.000,000	M2	4,0000	Tram

Tipus de Control: Control d'obra acabada

Codi Assaig	Descripció	Resultat	Preu	Import	Únic	Nº Assaigs per Lot	Freqüència Lot	Unitat Freqüència	Relació d'Unitats	Tipus de Càlcul
-------------	------------	----------	------	--------	------	--------------------	----------------	-------------------	-------------------	-----------------

PLA DE CONTROL DE QUALITAT

Operacions de Control

Planejament

Pàgina: 3

J2VCT40R	Densitat d'una probeta de sòl-ciment segons la norma UNE-EN 13286-2	14,00	40,00	560,00	7	3.500,000	M2	4,0000	Tram
Total	FERMS 01.04.01			1.089,88					

Obra 01 Pressupost PPU_SAU-2_BAGERGUE
 Capítol 04 FERMS I PAVIMENTS
 Títol 3 02 PAVIMENTS

P938-DFU8 Base de tot-u artificial, amb estesa i piconatge del material al 98% del PM (P - 34) 876,870 m3

Tipus de Control: Control de recepció

Codi Assaig	Descripció	Resultat	Preu	Import	Únic	Nº Assaigs per Lot	Freqüència Lot	Unitat Freqüència	Relació d'Unitats	Tipus de Càlcul
J03D3203	Determinació del percentatge de material que passa pel tamís 0.080 UNE d'una mostra de sòl, segons la norma UNE 7135	1,00	19,73	19,73		1	3.000,000	M3	1,0000	Estadístic
J03DQ10C	Determinació del contingut, en pes, de partícules que passen pel tamís 20 UNE, d'un sòl, segons la norma UNE-EN 933-1	1,00	37,53	37,53		1	3.000,000	M3	1,0000	Estadístic

Tipus de Control: Control d'execució

Codi Assaig	Descripció	Resultat	Preu	Import	Únic	Nº Assaigs per Lot	Freqüència Lot	Unitat Freqüència	Relació d'Unitats	Tipus de Càlcul
J2VCP10M	Determinació in situ de la humitat d'un sòl, segons la norma NLT 103	1,00	12,77	12,77		1	2.500,000	M2	2,5000	Tram
J2VCY10Q	Assaig de càrrega in situ, amb placa de 60 cm de diàmetre d'un sòl, segons la norma NLT 357	1,00	157,69	157,69		1	2.500,000	M2	2,5000	Tram

P9H5-E875 Paviment de mescla bituminosa contínua en calent tipus AC 11 surf B 35/50 D de temperatura baixa, amb betum asfàltic de penetració, de granulometria densa per a capa de trànsit i granulat granític, estesa i compactada (P - 39) 282,840 t

Tipus de Control: Control de recepció

Codi Assaig	Descripció	Resultat	Preu	Import	Únic	Nº Assaigs per Lot	Freqüència Lot	Unitat Freqüència	Relació d'Unitats	Tipus de Càlcul
J0304803	Anàlisi granulomètrica per tamisatge d'una mostra d'àrids en calent, segons la norma UNE-EN 933-1	1,00	31,70	31,70		1	2.400,000	T	1,0000	Estadístic
J030F60F	Determinació de l'equivalent de sorra d'una mostra d'àrids fins, segons la norma UNE-EN 933-8	1,00	25,00	25,00		1	2.400,000	T	1,0000	Estadístic
J9H1210F	Determinació del contingut de lligant d'una mostra de mescla bituminosa, segons la norma UNE-EN 12697-1	1,00	44,57	44,57		1	600,000	T	1,0000	Estadístic
J9H1310G	Anàlisi granulomètrica del granulat recuperat d'una mostra de mescla bituminosa, segons la norma UNE-EN 12697-2	1,00	38,87	38,87		1	600,000	T	1,0000	Estadístic

Tipus de Control: Control d'execució

Codi Assaig	Descripció	Resultat	Preu	Import	Únic	Nº Assaigs per Lot	Freqüència Lot	Unitat Freqüència	Relació d'Unitats	Tipus de Càlcul
J9H1B401	Control de temperatures en l'execució de paviments de mescla bituminosa en calent, segons la norma UNE-EN 12697-13	8,00	17,07	136,56		1	40,000	T	1,0000	Tram
J9H1P104	Presca, confecció de provetes. determinació de la densitat aparent i del contingut de buits d'una mostra de mescla bituminosa, segons les normes UNE-EN 12697-30, UNE-EN 12697-32, UNE-EN 12697-8 i UNE-EN 12697-6	4,00	191,53	766,12		1	90,000	T	1,0000	Tram
Total	PAVIMENTS 01.04.02			1.270,54						

Obra 01 Pressupost PPU_SAU-2_BAGERGUE
 Capítol 04 FERMS I PAVIMENTS

PLA DE CONTROL DE QUALITAT

Operacions de Control

Planejament

Pàgina: 4

Títol 3 03 VORERES

P931-3G6X Base de formigó HM-20/B/20/I, de consistència tova i grandària màxima del granulat 20 mm, abocat des de camió amb estesa i vibratge manual, amb acabat reglejat Criteri d'amidament: m3 de volum amidat segons les especificacions de la DT. (P - 33) 244,520 m3

Tipus de Control: Control de recepció

Codi Assaig	Descripció	Resultat	Preu	Import	Únic	Nº Assaigs per Lot	Freqüència Lot	Unitat Freqüència	Relació d'Unitats	Tipus de de Càlcul
J060120G	Mesura de la consistència pel mètode del con d'Abrams d'una mostra de formigó fresc, segons la norma UNE-EN 12350-2	4,00	18,62	74,48	Si	4	0,000		1,0000	Tram
Total	VORERES 01.04.03			74,48						

Obra 01 Pressupost PPU_SAU-2_BAGERGUE
 Capítol 05 XARXA DE SANEJAMENT
 Títol 3 01 XARXA DE RESIDUALS
 Títol 4 01 OBRA CIVIL

P312-D4ZI Formigó per a rases i pous de fonaments, HM-20/B/40/I, de consistència tova i grandària màxima del granulat 40 mm, abocat des de camió (P - 24) 133,460 m3

Tipus de Control: Control de recepció

Codi Assaig	Descripció	Resultat	Preu	Import	Únic	Nº Assaigs per Lot	Freqüència Lot	Unitat Freqüència	Relació d'Unitats	Tipus de de Càlcul
J060120G	Mesura de la consistència pel mètode del con d'Abrams d'una mostra de formigó fresc, segons la norma UNE-EN 12350-2	1,00	18,62	18,62		1	300,000	M3	1,0000	Tram
J060770A	Mostreig, realització de con d'Abrams, elaboració de les provetes, cura, recapçament i assaig a compressió d'una sèrie de cinc provetes cilíndriques de 15x30 cm, segons la norma UNE-EN 12350-1, UNE-EN 12350-2, UNE-EN 12390-1, UNE-EN 12390-2 i UNE-EN 12390-3	3,00	99,26	297,78		3	300,000	M3	1,0000	Tram

P2255-DPGM Rebliment i piconatge de rasa d'amplària més de 0,6 i fins a 1,5 m, amb material seleccionat de la pròpia excavació, en tongades de gruix de fins a 25 cm, utilitzant picó vibrat, amb compactació del 95% PM (P - 15) 921,520 m3

Tipus de Control: Control de recepció

Codi Assaig	Descripció	Resultat	Preu	Import	Únic	Nº Assaigs per Lot	Freqüència Lot	Unitat Freqüència	Relació d'Unitats	Tipus de de Càlcul
J03D2202	Anàlisi granulomètrica per tamisatge d'una mostra de sòl, segons la norma UNE 103101	0,00	31,70	0,00		1	2.500,000	M3	1,0000	Estadístic
J03D4204	Determinació dels límits d'Atterberg (límit líquid i límit plàstic) d'una mostra de sòl, segons la norma UNE 103103 i UNE 103104	0,00	36,13	0,00		1	2.500,000	M3	1,0000	Estadístic
J03D8208	Assaig de piconatge pel mètode del Proctor modificat d'una mostra de sòl, segons la norma UNE 103501	2,00	64,53	129,06		1	750,000	M3	1,0000	Tram
J03DA209	Determinació de l'índex CBR en laboratori, amb la metodologia del Próctor modificat (a tres punts) d'una mostra de sòl, segons la norma UNE 103502	0,00	120,95	0,00		1	2.500,000	M3	1,0000	Estadístic
J03DK20H	Determinació del contingut de matèria orgànica, pel mètode del permanganat de potàsic d'una mostra de sòl, segons la norma UNE 103204	0,00	43,16	0,00		1	2.500,000	M3	1,0000	Estadístic
J03DN10Z	Determinació del contingut de sals solubles (inclos guix) d'un sòl, segons la norma NLT 114	0,00	38,99	0,00		1	2.500,000	M3	1,0000	Estadístic

Tipus de Control: Control d'execució

Codi Assaig	Descripció	Resultat	Preu	Import	Únic	Nº Assaigs per Lot	Freqüència Lot	Unitat Freqüència	Relació d'Unitats	Tipus de de Càlcul
J2VCP10M	Determinació in situ de la humitat d'un sòl, segons la norma NLT 103	3,00	12,77	38,31		1	1.500,000	M3	4,0000	Tram

PLA DE CONTROL DE QUALITAT

Operacions de Control

Planejament

Pàgina: 5

J2VCR10P	Determinació 'in situ' de la humitat i la densitat pel mètode dels isòtops radioactius d'un sòl, segons la norma ASTM D 6938	40,00	13,65	546,00	5	500,000	M3	4,0000	Tram
Total	OBRA CIVIL 01.05.01.01	1.029,77							

Obra 01 Pressupost PPU_SAU-2_BAGERGUE
 Capítol 05 XARXA DE SANEJAMENT
 Títol 3 02 XARXA DE PLUVIALS
 Títol 4 01 OBRA CIVIL

P312-D4ZI Formigó per a rases i pous de fonaments, HM-20/B/40/l, de consistència tova i grandària màxima del granulat 40 mm, abocat des de camió (P - 24) 149,260 m3

Tipus de Control: Control de recepció

Codi Assaig	Descripció	Resultat	Preu	Import	Únic	Nº Assaigs per Lot	Freqüència Lot	Unitat Freqüència	Relació d'Unitats	Tipus de Càlcul
J060120G	Mesura de la consistència pel mètode del con d'Abrams d'una mostra de formigó fresc, segons la norma UNE-EN 12350-2	4,00	18,62	74,48	Si	4	0,000		1,0000	Tram
J060770A	Mostreig, realització de con d'Abrams, elaboració de les provetes, cura, recapçament i assaig a compressió d'una sèrie de cinc provetes cilíndriques de 15x30 cm, segons la norma UNE-EN 12350-1, UNE-EN 12350-2, UNE-EN 12390-1, UNE-EN 12390-2 i UNE-EN 12390-3	6,00	99,26	595,56		3	100,000	M3	1,0000	Tram

P2255-DPGM Rebliment i piconatge de rasa d'amplària més de 0,6 i fins a 1,5 m, amb material seleccionat de la pròpia excavació, en tongades de gruix de fins a 25 cm, utilitzant picó vibrant, amb compactació del 95% PM (P - 15) 1.272,010 m3

Tipus de Control: Control de recepció

Codi Assaig	Descripció	Resultat	Preu	Import	Únic	Nº Assaigs per Lot	Freqüència Lot	Unitat Freqüència	Relació d'Unitats	Tipus de Càlcul
J03D2202	Anàlisi granulomètrica per tamisatge d'una mostra de sòl, segons la norma UNE 103101	1,00	31,70	31,70		1	2.500,000	M3	1,0000	Estadístic
J03D4204	Determinació dels límits d'Atterberg (límit líquid i límit plàstic) d'una mostra de sòl, segons la norma UNE 103103 i UNE 103104	1,00	36,13	36,13		1	2.500,000	M3	1,0000	Estadístic
J03D8208	Assaig de piconatge pel mètode del Proctor modificat d'una mostra de sòl, segons la norma UNE 103501	2,00	64,53	129,06		1	750,000	M3	1,0000	Tram
J03DA209	Determinació de l'índex CBR en laboratori, amb la metodologia del Próctor modificat (a tres punts) d'una mostra de sòl, segons la norma UNE 103502	1,00	120,95	120,95		1	2.500,000	M3	1,0000	Estadístic
J03DK20H	Determinació del contingut de matèria orgànica, pel mètode del permanganat de potàsic d'una mostra de sòl, segons la norma UNE 103204	1,00	43,16	43,16		1	2.500,000	M3	1,0000	Estadístic
J03DN10Z	Determinació del contingut de sals solubles (inclòs guix) d'un sòl, segons la norma NLT 114	1,00	38,99	38,99		1	2.500,000	M3	1,0000	Estadístic

Tipus de Control: Control d'execució

Codi Assaig	Descripció	Resultat	Preu	Import	Únic	Nº Assaigs per Lot	Freqüència Lot	Unitat Freqüència	Relació d'Unitats	Tipus de Càlcul
J2VCP10M	Determinació in situ de la humitat d'un sòl, segons la norma NLT 103	12,00	12,77	153,24		1	450,000	M2	4,0000	Tram
J2VCR10P	Determinació 'in situ' de la humitat i la densitat pel mètode dels isòtops radioactius d'un sòl, segons la norma ASTM D 6938	170,00	13,65	2.320,50		5	150,000	M2	4,0000	Tram
Total	OBRA CIVIL 01.05.02.01	3.543,77								

Obra 01 Pressupost PPU_SAU-2_BAGERGUE
 Capítol 06 XARXA ELÈCTRICA MT/BT
 Títol 3 01 OBRA CIVIL MT

PLA DE CONTROL DE QUALITAT

Operacions de Control

Planejament

Pàgina: 6

P2255-DPGM Rebliment i piconatge de rasa d'amplària més de 0,6 i fins a 1,5 m, amb material seleccionat de la pròpia excavació, en tongades de gruix de fins a 25 cm, utilitzant picó vibrant, 2,250 m3
amb compactació del 95% PM (P - 15)

Tipus de Control: Control de recepció

Codi Assaig	Descripció	Resultat	Preu	Import	Únic	Nº Assaigs per Lot	Freqüència Lot	Unitat Freqüència	Relació d'Unitats	Tipus de Càlcul
J03D2202	Anàlisi granulomètrica per tamisatge d'una mostra de sòl, segons la norma UNE 103101	0,00	31,70	0,00		1	2.500,000	M3	1,0000	Estadístic
J03D4204	Determinació dels límits d'Atterberg (límit líquid i límit plàstic) d'una mostra de sòl, segons la norma UNE 103103 i UNE 103104	0,00	36,13	0,00		1	2.500,000	M3	1,0000	Estadístic
J03D8208	Assaig de piconatge pel mètode del Proctor modificat d'una mostra de sòl, segons la norma UNE 103501	1,00	64,53	64,53		1	750,000	M3	1,0000	Tram
J03DA209	Determinació de l'índex CBR en laboratori, amb la metodologia del Próctor modificat (a tres punts) d'una mostra de sòl, segons la norma UNE 103502	0,00	120,95	0,00		1	2.500,000	M3	1,0000	Estadístic
J03DK20H	Determinació del contingut de matèria orgànica, pel mètode del permanganat de potàsic d'una mostra de sòl, segons la norma UNE 103204	0,00	43,16	0,00		1	2.500,000	M3	1,0000	Estadístic
J03DN10Z	Determinació del contingut de sals solubles (inclòs guix) d'un sòl, segons la norma NLT 114	0,00	38,99	0,00		1	2.500,000	M3	1,0000	Estadístic

Tipus de Control: Control d'execució

Codi Assaig	Descripció	Resultat	Preu	Import	Únic	Nº Assaigs per Lot	Freqüència Lot	Unitat Freqüència	Relació d'Unitats	Tipus de Càlcul
J2VCP10M	Determinació in situ de la humitat d'un sòl, segons la norma NLT 103	1,00	12,77	12,77		1	450,000	M2	4,0000	Tram
J2VCR10P	Determinació 'in situ' de la humitat i la densitat pel mètode dels isòtops radioactius d'un sòl, segons la norma ASTM D 6938	5,00	13,65	68,25		5	150,000	M2	4,0000	Tram
Total	OBRA CIVIL MT 01.06.01			145,55						

Obra 01 Pressupost PPU_SAU-2_BAGERGUE
 Capítol 08 XARXA D'AIGUA POTABLE
 Títol 3 01 OBRA CIVIL

P2255-DPIX Rebliment i piconatge de rasa d'amplària fins a 0,6 m, amb sorres de material reciclat mixt, en tongades de gruix de fins a 25 cm, utilitzant picó vibrant (P - 18) 76,000 m3

Tipus de Control: Control de recepció

Codi Assaig	Descripció	Resultat	Preu	Import	Únic	Nº Assaigs per Lot	Freqüència Lot	Unitat Freqüència	Relació d'Unitats	Tipus de Càlcul
J03D2202	Anàlisi granulomètrica per tamisatge d'una mostra de sòl, segons la norma UNE 103101	0,00	31,70	0,00		1	2.500,000	M3	1,0000	Estadístic
J03D4204	Determinació dels límits d'Atterberg (límit líquid i límit plàstic) d'una mostra de sòl, segons la norma UNE 103103 i UNE 103104	0,00	36,13	0,00		1	2.500,000	M3	1,0000	Estadístic
J03D8208	Assaig de piconatge pel mètode del Proctor modificat d'una mostra de sòl, segons la norma UNE 103501	1,00	64,53	64,53		1	750,000	M3	1,0000	Tram
J03DA209	Determinació de l'índex CBR en laboratori, amb la metodologia del Próctor modificat (a tres punts) d'una mostra de sòl, segons la norma UNE 103502	0,00	120,95	0,00		1	2.500,000	M3	1,0000	Estadístic
J03DK20H	Determinació del contingut de matèria orgànica, pel mètode del permanganat de potàsic d'una mostra de sòl, segons la norma UNE 103204	0,00	43,16	0,00		1	2.500,000	M3	1,0000	Estadístic

PLA DE CONTROL DE QUALITAT

Operacions de Control

Planejament

Pàgina: 7

J03DN10Z	Determinació del contingut de sals solubles (inclòs guix) d'un sòl, segons la norma NLT 114	0,00	38,99	0,00	1	2.500,000	M3	1,0000	Estadístic
----------	---	------	-------	------	---	-----------	----	--------	------------

Tipus de Control: Control d'execució

Codi Assaig	Descripció	Resultat	Preu	Import	Únic	Nº Assaigs per Lot	Freqüència Lot	Unitat Freqüència	Relació d'Unitats	Tipus de Càlcul
J2VCP10M	Determinació in situ de la humitat d'un sòl, segons la norma NLT 103	1,00	12,77	12,77		1	450,000	M2	4,0000	Tram
J2VCR10P	Determinació 'in situ' de la humitat i la densitat pel mètode dels isòtops radioactius d'un sòl, segons la norma ASTM D 6938	15,00	13,65	204,75		5	150,000	M2	4,0000	Tram
J2VCS10Q	Assaig de càrrega in situ, amb placa de 30 cm de diàmetre d'un sòl, segons la norma NLT 357	1,00	136,56	136,56		1	450,000	M2	4,0000	Tram
Total	OBRA CIVIL 01.08.01			418,61						

Obra 01 Pressupost PPU_SAU-2_BAGERGUE
 Capítol 09 XARXA DE GAS
 Títol 3 01 OBRA CIVIL

P2255-DPIX Rebliment i piconatge de rasa d'amplària fins a 0,6 m, amb sorres de material reciclat mixt, en tongades de gruix de fins a 25 cm, utilitzant picó vibrant (P - 18) 78,610 m3

Tipus de Control: Control de recepció

Codi Assaig	Descripció	Resultat	Preu	Import	Únic	Nº Assaigs per Lot	Freqüència Lot	Unitat Freqüència	Relació d'Unitats	Tipus de Càlcul
J03D2202	Anàlisi granulomètrica per tamisatge d'una mostra de sòl, segons la norma UNE 103101	1,00	31,70	31,70		1	2.500,000	M3	1,0000	Estadístic
J03D4204	Determinació dels límits d'Atterberg (límit líquid i límit plàstic) d'una mostra de sòl, segons la norma UNE 103103 i UNE 103104	1,00	36,13	36,13		1	2.500,000	M3	1,0000	Estadístic
J03D8208	Assaig de piconatge pel mètode del Proctor modificat d'una mostra de sòl, segons la norma UNE 103501	1,00	64,53	64,53		1	750,000	M3	1,0000	Tram
J03DA209	Determinació de l'índex CBR en laboratori, amb la metodologia del Próctor modificat (a tres punts) d'una mostra de sòl, segons la norma UNE 103502	1,00	120,95	120,95		1	2.500,000	M3	1,0000	Estadístic
J03DK20H	Determinació del contingut de matèria orgànica, pel mètode del permanganat de potàsic d'una mostra de sòl, segons la norma UNE 103204	1,00	43,16	43,16		1	2.500,000	M3	1,0000	Estadístic
J03DN10Z	Determinació del contingut de sals solubles (inclòs guix) d'un sòl, segons la norma NLT 114	1,00	38,99	38,99		1	2.500,000	M3	1,0000	Estadístic

Tipus de Control: Control d'execució

Codi Assaig	Descripció	Resultat	Preu	Import	Únic	Nº Assaigs per Lot	Freqüència Lot	Unitat Freqüència	Relació d'Unitats	Tipus de Càlcul
J2VCP10M	Determinació in situ de la humitat d'un sòl, segons la norma NLT 103	1,00	12,77	12,77		1	450,000	M2	4,0000	Tram
J2VCR10P	Determinació 'in situ' de la humitat i la densitat pel mètode dels isòtops radioactius d'un sòl, segons la norma ASTM D 6938	15,00	13,65	204,75		5	150,000	M2	4,0000	Tram
J2VCS10Q	Assaig de càrrega in situ, amb placa de 30 cm de diàmetre d'un sòl, segons la norma NLT 357	1,00	136,56	136,56		1	450,000	M2	4,0000	Tram
Total	OBRA CIVIL 01.09.01			689,54						

Obra 01 Pressupost PPU_SAU-2_BAGERGUE
 Capítol 14 OBRES FORA DE L'ÀMBIT
 Títol 3 01 XARXA DE SANEJAMENT
 Títol 4 01 XARXA DE RESIDUALS

PLA DE CONTROL DE QUALITAT

Operacions de Control

Planejament

Pàgina: 8

Títol 4 (1) 01 OBRA CIVIL

P312-D4ZI Formigó per a rases i pous de fonaments, HM-20/B/40/I, de consistència tova i grandària màxima del granulat 40 mm, abocat des de camió (P - 24) 40,660 m3

Tipus de Control: Control de recepció

Codi Assaig	Descripció	Resultat	Preu	Import	Únic	Nº Assaigs per Lot	Freqüència Lot	Unitat Freqüència	Relació d'Unitats	Tipus de Càlcul
J060120G	Mesura de la consistència pel mètode del con d'Abrams d'una mostra de formigó fresc, segons la norma UNE-EN 12350-2	4,00	18,62	74,48	Si	4	0,000		1,0000	Tram
J060770A	Mostreig, realització de con d'Abrams, elaboració de les provetes, cura, recapçament i assaig a compressió d'una sèrie de cinc provetes cilíndriques de 15x30 cm, segons la norma UNE-EN 12350-1, UNE-EN 12350-2, UNE-EN 12390-1, UNE-EN 12390-2 i UNE-EN 12390-3	3,00	99,26	297,78		3	100,000	M3	1,0000	Tram
Total	OBRA CIVIL 01.14.01.01.01			372,26						

Obra 01 Pressupost PPU_SAU-2_BAGERGUE
 Capítol 14 OBRES FORA DE L'ÀMBIT
 Títol 3 01 XARXA DE SANEJAMENT
 Títol 4 01 XARXA DE RESIDUALS
 Títol 4 (1) 03 REPOSICIÓ PAVIMENTS

P938-DFU8 Base de tot-u artificial, amb estesa i piconatge del material al 98% del PM (P - 34) 41,800 m3

Tipus de Control: Control de recepció

Codi Assaig	Descripció	Resultat	Preu	Import	Únic	Nº Assaigs per Lot	Freqüència Lot	Unitat Freqüència	Relació d'Unitats	Tipus de Càlcul
J03D3203	Determinació del percentatge de material que passa pel tamis 0.080 UNE d'una mostra de sòl, segons la norma UNE 7135	0,00	19,73	0,00		1	3.000,000	M3	1,0000	Estadístic
J03DQ10C	Determinació del contingut, en pes, de partícules que passen pel tamis 20 UNE, d'un sòl, segons la norma UNE-EN 933-1	0,00	37,53	0,00		1	3.000,000	M3	1,0000	Estadístic

Tipus de Control: Control d'execució

Codi Assaig	Descripció	Resultat	Preu	Import	Únic	Nº Assaigs per Lot	Freqüència Lot	Unitat Freqüència	Relació d'Unitats	Tipus de Càlcul
J2VCP10M	Determinació in situ de la humitat d'un sòl, segons la norma NLT 103	1,00	12,77	12,77		1	2.500,000	M2	2,5000	Tram
J2VCY10Q	Assaig de càrrega in situ, amb placa de 60 cm de diàmetre d'un sòl, segons la norma NLT 357	1,00	157,69	157,69		1	2.500,000	M2	2,5000	Tram

P9H5-E875 Paviment de mescla bituminosa contínua en calent tipus AC 11 surf B 35/50 D de temperatura baixa, amb betum asfàltic de penetració, de granulometria densa per a capa de trànsit i granulat granític, estesa i compactada (P - 39) 20,060 t

Tipus de Control: Control de recepció

Codi Assaig	Descripció	Resultat	Preu	Import	Únic	Nº Assaigs per Lot	Freqüència Lot	Unitat Freqüència	Relació d'Unitats	Tipus de Càlcul
J0304803	Anàlisi granulomètrica per tamisatge d'una mostra d'àrids en calent, segons la norma UNE-EN 933-1	0,00	31,70	0,00		1	2.400,000	T	1,0000	Estadístic
J030F60F	Determinació de l'equivalent de sorra d'una mostra d'àrids fins, segons la norma UNE-EN 933-8	0,00	25,00	0,00		1	2.400,000	T	1,0000	Estadístic
J9H1210F	Determinació del contingut de lligant d'una mostra de mescla bituminosa, segons la norma UNE-EN 12697-1	0,00	44,57	0,00		1	600,000	T	1,0000	Estadístic

PLA DE CONTROL DE QUALITAT

Operacions de Control

Planejament

Pàgina: 9

J9H1310G	Anàlisi granulomètrica del granulat recuperat d'una mostra de mescla bituminosa, segons la norma UNE-EN 12697-2	0,00	38,87	0,00	1	600,000	T	1,0000	Estadístic
----------	---	------	-------	------	---	---------	---	--------	------------

Tipus de Control: Control d'execució

Codi Assaig	Descripció	Resultat	Preu	Import	Únic	Nº Assaigs per Lot	Freqüència Lot	Unitat Freqüència	Relació d'Unitats	Tipus de Càlcul
J9H1B401	Control de temperatures en l'execució de paviments de mescla bituminosa en calent, segons la norma UNE-EN 12697-13	1,00	17,07	17,07		1	40,000	T	1,0000	Tram
J9H1P104	Presa, confecció de provetes. determinació de la densitat aparent i del contingut de buits d'una mostra de mescla bituminosa, segons les normes UNE-EN 12697-30, UNE-EN 12697-32, UNE-EN 12697-8 i UNE-EN 12697-6	1,00	191,53	191,53		1	90,000	T	1,0000	Tram
Total	REPOSICIÓ PAVIMENTS 01.14.01.01.03			379,06						

Obra	01 Pressupost PPU_SAU-2_BAGERGUE
Capítol	14 OBRES FORA DE L'ÀMBIT
Títol 3	01 XARXA DE SANEJAMENT
Títol 4	02 XARXA DE PLUVIALS
Títol 4 (1)	01 OBRA CIVIL

P312-D4ZI Formigó per a rases i pous de fonaments, HM-20/B/40/I, de consistència tova i grandària màxima del granulat 40 mm, abocat des de camió (P - 24) 36,040 m3

Tipus de Control: Control de recepció

Codi Assaig	Descripció	Resultat	Preu	Import	Únic	Nº Assaigs per Lot	Freqüència Lot	Unitat Freqüència	Relació d'Unitats	Tipus de Càlcul
J060120G	Mesura de la consistència pel mètode del con d'Abrams d'una mostra de formigó fresc, segons la norma UNE-EN 12350-2	4,00	18,62	74,48	Si	4	0,000		1,0000	Tram
J060770A	Mostreig, realització de con d'Abrams, elaboració de les provetes, cura, recapçament i assaig a compressió d'una sèrie de cinc provetes cilíndriques de 15x30 cm, segons la norma UNE-EN 12350-1, UNE-EN 12350-2, UNE-EN 12390-1, UNE-EN 12390-2 i UNE-EN 12390-3	3,00	99,26	297,78		3	100,000	M3	1,0000	Tram
Total	OBRA CIVIL 01.14.01.02.01			372,26						

Obra	01 Pressupost PPU_SAU-2_BAGERGUE
Capítol	14 OBRES FORA DE L'ÀMBIT
Títol 3	01 XARXA DE SANEJAMENT
Títol 4	02 XARXA DE PLUVIALS
Títol 4 (1)	03 REPOSICIÓ PAVIMENTS

P938-DFU8 Base de tot-u artificial, amb estesa i piconatge del material al 98% del PM (P - 34) 15,000 m3

Tipus de Control: Control de recepció

Codi Assaig	Descripció	Resultat	Preu	Import	Únic	Nº Assaigs per Lot	Freqüència Lot	Unitat Freqüència	Relació d'Unitats	Tipus de Càlcul
J03D3203	Determinació del percentatge de material que passa pel tamis 0.080 UNE d'una mostra de sòl, segons la norma UNE 7135	0,00	19,73	0,00		1	3.000,000	M3	1,0000	Estadístic
J03DQ10C	Determinació del contingut, en pes, de partícules que passen pel tamis 20 UNE, d'un sòl, segons la norma UNE-EN 933-1	0,00	37,53	0,00		1	3.000,000	M3	1,0000	Estadístic

Tipus de Control: Control d'execució

Codi Assaig	Descripció	Resultat	Preu	Import	Únic	Nº Assaigs per Lot	Freqüència Lot	Unitat Freqüència	Relació d'Unitats	Tipus de Càlcul
J2VCP10M	Determinació in situ de la humitat d'un sòl, segons la norma NLT 103	1,00	12,77	12,77		1	2.500,000	M2	2,5000	Tram

PLA DE CONTROL DE QUALITAT

Operacions de Control

Planejament

Pàgina: 10

J2VCY10Q	Assaig de càrrega in situ, amb placa de 60 cm de diàmetre d'un sòl, segons la norma NLT 357	1,00	157,69	157,69	1	2.500,000	M2	2,5000	Tram
----------	---	------	--------	--------	---	-----------	----	--------	------

P9H5-E875 Paviment de mescla bituminosa contínua en calent tipus AC 11 surf B 35/50 D de temperatura baixa, amb betum asfàltic de penetració, de granulometria densa per a capa de trànsit i granulat granític, estesa i compactada (P - 39) 7,200 t

Tipus de Control: Control de recepció

Codi Assaig	Descripció	Resultat	Preu	Import	Únic	Nº Assaigs per Lot	Freqüència Lot	Unitat Freqüència	Relació d'Unitats	Tipus de Càlcul
J0304803	Anàlisi granulomètrica per tamisatge d'una mostra d'àrids en calent, segons la norma UNE-EN 933-1	0,00	31,70	0,00		1	2.400,000	T	1,0000	Estadístic
J030F60F	Determinació de l'equivalent de sorra d'una mostra d'àrids fins, segons la norma UNE-EN 933-8	0,00	25,00	0,00		1	2.400,000	T	1,0000	Estadístic
J9H1210F	Determinació del contingut de lligant d'una mostra de mescla bituminosa, segons la norma UNE-EN 12697-1	0,00	44,57	0,00		1	600,000	T	1,0000	Estadístic
J9H1310G	Anàlisi granulomètrica del granulat recuperat d'una mostra de mescla bituminosa, segons la norma UNE-EN 12697-2	0,00	38,87	0,00		1	600,000	T	1,0000	Estadístic

Tipus de Control: Control d'execució

Codi Assaig	Descripció	Resultat	Preu	Import	Únic	Nº Assaigs per Lot	Freqüència Lot	Unitat Freqüència	Relació d'Unitats	Tipus de Càlcul
J9H1B401	Control de temperatures en l'execució de paviments de mescla bituminosa en calent, segons la norma UNE-EN 12697-13	1,00	17,07	17,07		1	40,000	T	1,0000	Tram
J9H1P104	Presca, confecció de provetes. determinació de la densitat aparent i del contingut de buits d'una mostra de mescla bituminosa, segons les normes UNE-EN 12697-30, UNE-EN 12697-32, UNE-EN 12697-8 i UNE-EN 12697-6	1,00	191,53	191,53		1	90,000	T	1,0000	Tram
Total	REPOSICIÓ PAVIMENTS 01.14.01.02.03			379,06						

Obra 01 Pressupost PPU_SAU-2_BAGERGUE
 Capítol 14 OBRES FORA DE L'ÀMBIT
 Títol 3 03 XARXA D'ELECTRICITAT
 Títol 4 01 OBRA CIVIL

P931-3G6X Base de formigó HM-20/B/20/I, de consistència tova i grandària màxima del granulat 20 mm, abocat des de camió amb estesa i vibratge manual, amb acabat reglejat Criteri d'amidament: m3 de volum amidat segons les especificacions de la DT. (P - 33) 7,760 m3

Tipus de Control: Control de recepció

Codi Assaig	Descripció	Resultat	Preu	Import	Únic	Nº Assaigs per Lot	Freqüència Lot	Unitat Freqüència	Relació d'Unitats	Tipus de Càlcul
J060120G	Mesura de la consistència pel mètode del con d'Abrams d'una mostra de formigó fresc, segons la norma UNE-EN 12350-2	4,00	18,62	74,48	Si	4	0,000		1,0000	Tram
Total	OBRA CIVIL 01.14.03.01			74,48						

Obra 01 Pressupost PPU_SAU-2_BAGERGUE
 Capítol 14 OBRES FORA DE L'ÀMBIT
 Títol 3 04 XARXA DE TELECOMUNICACIONS
 Títol 4 02 REPOSICIÓ PAVIMENTS

P938-DFU8 Base de tot-u artificial, amb estesa i piconatge del material al 98% del PM (P - 34) 0,800 m3

Tipus de Control: Control de recepció

Codi Assaig	Descripció	Resultat	Preu	Import	Únic	Nº Assaigs per Lot	Freqüència Lot	Unitat Freqüència	Relació d'Unitats	Tipus de Càlcul
-------------	------------	----------	------	--------	------	--------------------	----------------	-------------------	-------------------	-----------------

PLA DE CONTROL DE QUALITAT

Operacions de Control

Planejament

Pàgina: 11

J03D3203	Determinació del percentatge de material que passa pel tamís 0.080 UNE d'una mostra de sòl, segons la norma UNE 7135	0,00	19,73	0,00	1	3.000,000	M3	1,0000	Estadístic
J03DQ10C	Determinació del contingut, en pes, de partícules que passen pel tamís 20 UNE, d'un sòl, segons la norma UNE-EN 933-1	0,00	37,53	0,00	1	3.000,000	M3	1,0000	Estadístic

Tipus de Control: Control d'execució

Codi Assaig	Descripció	Resultat	Preu	Import	Únic	Nº Assaigs per Lot	Freqüència Lot	Unitat Freqüència	Relació d'Unitats	Tipus de Càlcul
J2VCP10M	Determinació in situ de la humitat d'un sòl, segons la norma NLT 103	1,00	12,77	12,77		1	2.500,000	M2	2,5000	Tram
J2VCY10Q	Assaig de càrrega in situ, amb placa de 60 cm de diàmetre d'un sòl, segons la norma NLT 357	1,00	157,69	157,69		1	2.500,000	M2	2,5000	Tram

P9H5-E875 Paviment de mescla bituminosa contínua en calent tipus AC 11 surf B 35/50 D de temperatura baixa, amb betum asfàltic de penetració, de granulometria densa per a capa de trànsit i granulat granític, estesa i compactada (P - 39) 0,380 t

Tipus de Control: Control de recepció

Codi Assaig	Descripció	Resultat	Preu	Import	Únic	Nº Assaigs per Lot	Freqüència Lot	Unitat Freqüència	Relació d'Unitats	Tipus de Càlcul
J0304803	Anàlisi granulomètrica per tamisatge d'una mostra d'àrids en calent, segons la norma UNE-EN 933-1	0,00	31,70	0,00		1	2.400,000	T	1,0000	Estadístic
J030F60F	Determinació de l'equivalent de sorra d'una mostra d'àrids fins, segons la norma UNE-EN 933-8	0,00	25,00	0,00		1	2.400,000	T	1,0000	Estadístic
J9H1210F	Determinació del contingut de lligant d'una mostra de mescla bituminosa, segons la norma UNE-EN 12697-1	0,00	44,57	0,00		1	600,000	T	1,0000	Estadístic
J9H1310G	Anàlisi granulomètrica del granulat recuperat d'una mostra de mescla bituminosa, segons la norma UNE-EN 12697-2	0,00	38,87	0,00		1	600,000	T	1,0000	Estadístic

Tipus de Control: Control d'execució

Codi Assaig	Descripció	Resultat	Preu	Import	Únic	Nº Assaigs per Lot	Freqüència Lot	Unitat Freqüència	Relació d'Unitats	Tipus de Càlcul
J9H1B401	Control de temperatures en l'execució de paviments de mescla bituminosa en calent, segons la norma UNE-EN 12697-13	1,00	17,07	17,07		1	40,000	T	1,0000	Tram
J9H1P104	Presa, confecció de provetes. determinació de la densitat aparent i del contingut de buits d'una mostra de mescla bituminosa, segons les normes UNE-EN 12697-30, UNE-EN 12697-32, UNE-EN 12697-8 i UNE-EN 12697-6	1,00	191,53	191,53		1	90,000	T	1,0000	Tram
Total	REPOSICIÓ PAVIMENTS 01.14.04.02			379,06						

RESUM DEL PLA DE CONTROL

Planejament

Pàg.: 1

Tram	Camí Ordinal	Descripció	Import Obra	Import PCQ	%
NIVELL 5: Títol 4 (1)					
Titul 4 (1)	01.14.01.01.01	OBRA CIVIL	19.740,34	372,26	1,89
Titul 4 (1)	01.14.01.01.02	COL·LECTORS I POUS DE REGISTRE	12.378,39	0,00	0,00
Titul 4 (1)	01.14.01.01.03	REPOSICIÓ PAVIMENTS	2.249,84	379,06	16,85
Titul 4	01.14.01.01	XARXA DE RESIDUALS	34.368,57	751,32	2,19
Titul 4 (1)	01.14.01.02.01	OBRA CIVIL	16.055,17	372,26	2,32
Titul 4 (1)	01.14.01.02.02	COL·LECTORS I POUS DE REGISTRE	15.264,96	0,00	0,00
Titul 4 (1)	01.14.01.02.03	REPOSICIÓ PAVIMENTS	807,44	379,06	46,95
Titul 4	01.14.01.02	XARXA DE PLUVIALS	32.127,57	751,32	2,34
			66.496,14	1.502,64	2,26
NIVELL 4: Títol 4					
Titul 4	01.05.01.01	OBRA CIVIL	31.748,62	1.029,77	3,24
Titul 4	01.05.01.02	COL·LECTORS I POUS DE REGISTRE	38.710,61	0,00	0,00
Titul 3	01.05.01	XARXA DE RESIDUALS	70.459,23	1.029,77	1,46
Titul 4	01.05.02.01	OBRA CIVIL	40.993,22	3.543,77	8,64
Titul 4	01.05.02.02	COL·LECTORS I POUS DE REGISTRE	62.454,46	0,00	0,00
Titul 3	01.05.02	XARXA DE PLUVIALS	103.447,68	3.543,77	3,43
Titul 4	01.14.01.01	XARXA DE RESIDUALS	34.368,57	751,32	2,19
Titul 4	01.14.01.02	XARXA DE PLUVIALS	32.127,57	751,32	2,34
Titul 3	01.14.01	XARXA DE SANEJAMENT	66.496,14	1.502,64	2,26
Titul 4	01.14.02.01	OBRA CIVIL	116,29	0,00	0,00
Titul 4	01.14.02.02	CANALITZACIONS	564,61	0,00	0,00
Titul 3	01.14.02	XARXA D'AIGUA POTABLE	680,90	0,00	0,00
Titul 4	01.14.03.01	OBRA CIVIL	6.260,59	74,48	1,19
Titul 3	01.14.03	XARXA D'ELECTRICITAT	6.260,59	74,48	1,19
Titul 4	01.14.04.01	OBRA CIVIL	1.866,39	0,00	0,00
Titul 4	01.14.04.02	REPOSICIÓ PAVIMENTS	42,83	379,06	885,03
Titul 3	01.14.04	XARXA DE TELECOMUNICACIONS	1.909,22	379,06	19,85
			249.253,76	6.529,72	2,62
NIVELL 3: Títol 3					
Titul 3	01.04.01	FERMS	22.934,94	1.089,88	4,75
Titul 3	01.04.02	PAVIMENTS	51.579,15	1.270,54	2,46
Titul 3	01.04.03	VORERES	134.175,95	74,48	0,06
Capítol	01.04	FERMS I PAVIMENTS	208.690,04	2.434,90	1,17
Titul 3	01.05.01	XARXA DE RESIDUALS	70.459,23	1.029,77	1,46
Titul 3	01.05.02	XARXA DE PLUVIALS	103.447,68	3.543,77	3,43
Capítol	01.05	XARXA DE SANEJAMENT	173.906,91	4.573,54	2,63
Titul 3	01.06.01	OBRA CIVIL MT	2.963,74	145,55	4,91
Titul 3	01.06.02	OBRA CIVIL BT	12.425,30	0,00	0,00
Titul 3	01.06.03	INSTAL·LACIÓ CONNEXIÓ MT	6.503,60	0,00	0,00
Titul 3	01.06.04	INSTAL·LACIÓ XARXES MT I BT	53.748,07	0,00	0,00
Titul 3	01.06.05	INSTAL·LACIONS BT ESCOMESES CLIENTS	12.572,18	0,00	0,00
Capítol	01.06	XARXA ELÈCTRICA MT/BT	88.212,89	145,55	0,16
Titul 3	01.07.01	OBRA CIVIL	16.283,58	0,00	0,00
Titul 3	01.07.02	PUNTS DE LLUM	20.871,03	0,00	0,00
Titul 3	01.07.03	INSTAL·LACIÓ ELÈCTRICA	14.800,01	0,00	0,00
Titul 3	01.07.04	QUADRE DE COMANDAMENT	7.279,51	0,00	0,00
Titul 3	01.07.05	PROJECTE I LEGALITZACIÓ	985,00	0,00	0,00
Capítol	01.07	XARXA D'ENLLUMENAT PÚBLIC	60.219,13	0,00	0,00

EUR

RESUM DEL PLA DE CONTROL

Planejament

Pàg.: 2

Tram	Camí Ordinal	Descripció	Import Obra	Import PCQ	%
Titul 3	01.08.01	OBRA CIVIL	8.686,81	418,61	4,82
Titul 3	01.08.02	CANALITZACIONS	32.373,22	0,00	0,00
Capítol	01.08	XARXA D'AIGUA POTABLE	41.060,03	418,61	1,02
Titul 3	01.09.01	OBRA CIVIL	9.440,90	689,54	7,30
Titul 3	01.09.02	CANALITZACIONS I DIPÒSIT	41.156,96	0,00	0,00
Titul 3	01.09.03	PROJECTE I LEGALITZACIÓ XARXA	850,00	0,00	0,00
Capítol	01.09	XARXA DE GAS	51.447,86	689,54	1,34
Titul 3	01.10.01	OBRA CIVIL	23.930,11	0,00	0,00
Capítol	01.10	XARXA DE TELECOMUNICACIONS	23.930,11	0,00	0,00
Titul 3	01.11.01	SENYALITZACIÓ HORIZONTAL	949,46	0,00	0,00
Titul 3	01.11.02	SENYALITZACIÓ VERTICAL	1.776,06	0,00	0,00
Titul 3	01.11.03	BARRERES DE PROTECCIÓ	16.359,44	0,00	0,00
Capítol	01.11	SENYALITZACIÓ I PROTECCIONS	19.084,96	0,00	0,00
Titul 3	01.14.01	XARXA DE SANEJAMENT	66.496,14	1.502,64	2,26
Titul 3	01.14.02	XARXA D'AIGUA POTABLE	680,90	0,00	0,00
Titul 3	01.14.03	XARXA D'ELECTRICITAT	6.260,59	74,48	1,19
Titul 3	01.14.04	XARXA DE TELECOMUNICACIONS	1.909,22	379,06	19,85
Capítol	01.14	OBRES FORA DE L'ÀMBIT	75.346,85	1.956,18	2,60
			741.898,78	10.218,32	1,38
NIVELL 2: Capítol					
Capítol	01.01	IMPLANTACIÓ I TREBALLS PREVIS	4.019,60	170,46	4,24
Capítol	01.02	MOVIMENT DE TERRES VIALITAT	73.044,17	862,02	1,18
Capítol	01.03	ESTRUCTURES	86.777,29	843,90	0,97
Capítol	01.04	FERMS I PAVIMENTS	208.690,04	2.434,90	1,17
Capítol	01.05	XARXA DE SANEJAMENT	173.906,91	4.573,54	2,63
Capítol	01.06	XARXA ELÈCTRICA MT/BT	88.212,89	145,55	0,16
Capítol	01.07	XARXA D'ENLLUMENAT PÚBLIC	60.219,13	0,00	0,00
Capítol	01.08	XARXA D'AIGUA POTABLE	41.060,03	418,61	1,02
Capítol	01.09	XARXA DE GAS	51.447,86	689,54	1,34
Capítol	01.10	XARXA DE TELECOMUNICACIONS	23.930,11	0,00	0,00
Capítol	01.11	SENYALITZACIÓ I PROTECCIONS	19.084,96	0,00	0,00
Capítol	01.12	MOBILIARI URBÀ	2.100,04	0,00	0,00
Capítol	01.13	JARDINERIA	2.149,74	0,00	0,00
Capítol	01.14	OBRES FORA DE L'ÀMBIT	75.346,85	1.956,18	2,60
Capítol	01.15	PARTIDES ALÇADES	26.087,87	0,00	0,00
Obra	01	Pressupost PPU_SAU-2_BAGERGUE	936.077,49	12.094,70	1,29
			936.077,49	12.094,70	1,29
NIVELL 1: Obra					
Obra	01	Pressupost PPU_SAU-2_BAGERGUE	936.077,49	12.094,70	1,29
Obra	01		936.077,49	12.094,70	1,29

EUR

ANNEX N.21
CLASSIFICACIÓ DEL
CONTRACTISTA

CONTINGUT:

1	INTRODUCCIÓ.....	2
2	CONTRACTES D'OBRA	2
3	EMPRESES CONTRACTISTES.....	2
3.1	Grups i subgrups de classificació d'obres.....	2
3.2	Categories d'obra	4
4	CLASSIFICACIÓ DEL CONTRACTISTA.....	4

1 INTRODUCCIÓ

L'objectiu d'aquest annex és justificar la tipologia de contractista apte per a executar les actuacions del present projecte d'urbanització segons la normativa actual vigent.

2 CONTRACTES D'OBRA

Sempre que el Plec de Clàusules Administratives Particulars no indiqui el contrari, en base al que s'estableix en l'article 77 del "Ley 9/2017, de 8 de noviembre, de Contratos del Sector Público, por la que se transponen al ordenamiento jurídico español las Directivas del Parlamento Europeo y del Consejo 2014/23/UE y 2014/24/UE, de 26 de febrero de 2014 ", cal presentar classificació del contractista per als contractes d'obres, en les següents circumstàncies.

- Per als contractes d'obres amb un valor estimat sigui igual o superior a 500.000,00 euros serà requisit indispensable que l'empresari es trobi degudament classificat com a contractista de treballs dels poders adjudicadors. Per a aquests contractes, la classificació de l'empresari en el grup o subgrup que, en funció de l'objecte del contracte correspon, amb categoria igual o superior a la requerida per a la contractació, acreditarà les seves solvències per contractar.

- Per als contractes d'obres amb un valor estimat inferior a 500.000,00 euros la classificació de l'empresari en el grup o subgrup que correspongui a l'acord objecte de contracte, i que serà recollit en els contractes del contracte, acreditarà la seva solvència econòmica i financera i solvència tècnica per contractar. En casos tals, l'empresari podrà acreditar la seva solvència indistintament mitjançant la seva classificació com a contractista de obres en el grup o subgrup de classificació corresponent al contracte o acreditar el compliment dels requisits específics de solvència exigits en l'anunci de licitació o en la invitació a participar en el procediment i detallats en els plecs del contracte. Si els plecs no concretessin els requisits de solvència econòmica i financera o els requisits de solvència tècnica o professional, l'acreditació de la solvència es farà d'acord amb els criteris, requisits i mitjans recollits en el segon apartat de l'apartat 3 de l'article 87, que tindrà caràcter supletori del que pel que fa als mateixos ha estat omès o no concretat en els plecs.

3 EMPRESSES CONTRACTISTES

La classificació d'empreses contractistes està regulada en el Llibre I, Títol II, Capítol II del Reial Decret 1098/2001, de 12 d'octubre, pel qual s'aprova el Reglament general de la Llei de Contractes de les Administracions Públiques. La secció 1a. (art. 25 en endavant) regula la classificació de les empreses contractistes d'obres i la secció 2a. (art. 37 en endavant) la de les empreses contractistes de serveis.

La classificació empresarial està formada per tres conceptes:

- el grup (que és una classificació general d'activitats)
- el subgrup (que és una subdivisió dins d'un grup general d'activitats)
- la categoria (que indica el límit màxim econòmic al qual podrà licitar l'empresa d'acord amb les determinacions de l'article 56.1 de la LCSP).

3.1 GRUPS I SUBGRUPS DE CLASSIFICACIÓ D'OBRES

Grups i subgrups en la classificació de contractistes d'obres segons l'article 25:

- Grup A. Moviment de terres i perforacions
 - Subgrup 1. Desmunts i buidats.
 - Subgrup 2. Esplanacions.

3. Subgrup 3. Pedreres.
 4. Subgrup 4. Pous i galeries.
 5. Subgrup 5. Túnel.
- B. Grup B. Ponts, viaductes i grans estructures
1. Subgrup 1. De fàbrica o formigó en massa.
 2. Subgrup 2. De formigó armat.
 3. Subgrup 3. De formigó pretesat.
 4. Subgrup 4. Metàl·lics.
- C. Grup C. Edificacions
1. Subgrup 1. Demolicions.
 2. Subgrup 2. Estructures de fàbrica o formigó.
 3. Subgrup 3. Estructures metàl·liques.
 4. Subgrup 4. Obra de paleta, revocos i revestits.
 5. Subgrup 5. Pedrera i marbre.
 6. Subgrup 6. Paviments i enrajolats.
 7. Subgrup 7. Aïllaments i impermeabilitzacions.
 8. Subgrup 8. Fusteria de fusta.
 9. Subgrup 9. Fusteria metàl·lica.
- D. Grup D. Ferrocarrils
1. Subgrup 1. Estesa de vies.
 2. Subgrup 2. Elevats sobre carril o cable.
 3. Subgrup 3. Senyalitzacions i enclavaments.
 4. Subgrup 4. Electrificació de ferrocarrils.
 5. Subgrup 5. Obres de ferrocarrils sense qualificació específica.
- E. Grup E. Hidràuliques
1. Subgrup 1. Proveïments i sanejaments.
 2. Subgrup 2. Preses.
 3. Subgrup 3. Canals.
 4. Subgrup 4. Sèquies i desguassos.
 5. Subgrup 5. Defenses de marges i canalitzacions.
 6. Subgrup 6. Conduccions amb canonada de pressió de gran diàmetre.
 7. Subgrup 7. Obres hidràuliques sense qualificació específica.
- F. Grup F. Marítimes
1. Subgrup 1. Dragados.
 2. Subgrup 2. Esculleres.
 3. Subgrup 3. Amb blocs de formigó.
 4. Subgrup 4. Amb calaixos de formigó armat.
 5. Subgrup 5. Amb pilots i palplanxes.
 6. Subgrup 6. Fars, radiofars i senyalitzacions marítimes.
 7. Subgrup 7. Obres marítimes sense qualificació específica.
 8. Subgrup 8. Emissaris submarins.
- G. Grup G. Vials i pistes
1. Subgrup 1. Autopistes, autovies.
 2. Subgrup 2. Pistes d'aterratge.
 3. Subgrup 3. Amb fermes de formigó hidràulic.
 4. Subgrup 4. Amb fermes de mesclures bituminoses.
 5. Subgrup 5. Senyalitzacions i abalisaments vials.
 6. Subgrup 6. Obres vials sense qualificació específica.
- H. Grup H. Transports de productes petrolífers i gasosos
1. Subgrup 1. Oleoductes.
 2. Subgrup 2. Gasoductes.
- I. Grup I. Instal·lacions elèctriques
1. Subgrup 1. Enllumenats, il·luminacions i balises lluminoses.
 2. Subgrup 2. Centrals de producció d'energia.
 3. Subgrup 3. Línies elèctriques de transport.
 4. Subgrup 4. Subestacions.
 5. Subgrup 5. Centres de transformació i distribució en alta tensió.
 6. Subgrup 6. Distribució en baixa tensió.
 7. Subgrup 7. Telecomunicacions i instal·lacions radioelèctriques.
 8. Subgrup 8. Instal·lacions electròniques.
 9. Subgrup 9. Instal·lacions elèctriques sense qualificació específica.
- J. Grup J. Instal·lacions mecàniques
1. Subgrup 1. Elevadores o transportadores.
 2. Subgrup 2. De ventilació, calefacció i climatització.

3. Subgrup 3. Frigorífiques.
4. Subgrup 4. De lampista i sanitàries.
5. Subgrup 5. Instal·lacions mecàniques sense qualificació específica.

K. Grup K. Especials

1. Subgrup 1. Fonaments especials.
2. Subgrup 2. Sondatges, injeccions i puntals.
3. Subgrup 3. Taula estacats.
4. Subgrup 4. Pintures i metal·litzacions.
5. Subgrup 5. Ornamentacions i decoracions.
6. Subgrup 6. Jardineria i plantacions.
7. Subgrup 7. Restauració de béns immobles historicoartístics.
8. Subgrup 8. Estacions de tractament d'aigües.
9. Subgrup 9. Instal·lacions contra incendis.

3.2 CATEGORIES D'OBRA

Les categories de classificació en els contractes d'obres, segons l'article 26, determinades per la seva anualitat mitjana i ajustades a la classificació de les empreses, són les següents:

1. De categoria 1 quan l'anualitat mitjana no sobrepassi la xifra de 150,000.00 euros.
2. De categoria 2 quan l'anualitat mitjana excedeixi els 150,000.00 euros i no sobrepassi els 360,000.00 euros.
3. De categoria 3 quan l'anualitat mitjana excedeixi els 360,000.00 euros i no sobrepassi els 840,000.00 euros.
4. De categoria 4 quan l'anualitat mitjana excedeixi els 840,000.00 euros i no sobrepassi els 2,400,000.00 euros.
5. De categoria 5 quan l'anualitat mitjana excedeixi els 2,400,000.00 euros i no sobrepassi els 5,000,000.00 euros.
6. De categoria 6 quan excedeixi de 5,000,000.00 euros.

Les anteriors categories 5) i 6) no són aplicables en els grups H, I, J, K i els seus subgrups, la màxima categoria serà la 4) quan excedeixi de 840,000.00 euros.

La determinació de la anualitat mitjana és el resultat de dividir el pressupost d'execució per contracte sense IVA entre el número de mesos de termini previst i multiplicat per 12.

Pels casos de contractes amb un termini inferior a un any, l'anualitat mitjana serà directament la que correspongui al pressupost d'execució per contracte sense IVA.

4 CLASSIFICACIÓ DEL CONTRACTISTA

En el nostre cas, el Pressupost Base de Licitació és de 1,113,131.61 €, com es reflecteix en el Document N° 4: "Pressupost", que degut a una durada de les obres de 6 mesos, per tant, inferior a l'any, correspon al valor de l'anualitat mitjana.

No tindran classificació les partides d'obra que no superin el 20% del total del Pressupost Base de Licitació.

El capítol del pressupost amb major càrrega pressupostària, al voltant del 22%, és el dedicat al sistema viari de la urbanització, pavimentats principalment amb mescla bituminosa.

En aquestes circumstàncies, es recomana que la classificació del contractista sigui la següent:

Grup G Vials i pistes

Subgrup 4 Amb fermes de mescles bituminoses

Categoria 4 Anualitat entre 840,000.00€ i 2,400,000.00€

ANNEX N.22
JUSTIFICACIÓ DE
PREUS

JUSTIFICACIÓ DE PREUS

Data: 28/12/22 Pàg.: 1

MA D'OBRA

CODI	UA	DESCRIPCIÓ	PREU	
A01-FEOZ	h	Ajudant encofrador	16.30000	€
A01-FEP3	h	Ajudant col·locador	18.12000	€
A01-FEPB	h	Ajudant manyà	18.63000	€
A01-FEPC	h	Ajudant calefactor	18.54000	€
A01-FEPD	h	Ajudant electricista	18.10000	€
A01-FEPH	h	Ajudant muntador	17.26000	€
A01-FEPJ	h	Ajudant jardiner	30.32000	€
A0D-0007	h	Manobre	16.89000	€
A0D-0009	h	Manobre per a seguretat i salut	15.96000	€
A0E-000A	h	Manobre especialista	17.54000	€
A0F-000B	h	Oficial 1a Indeterminat	21.31000	€
A0F-000C	h	Oficial 1a calefactor	22.03000	€
A0F-000D	h	Oficial 1a col·locador	20.80000	€
A0F-000E	h	Oficial 1a electricista	21.49000	€
A0F-000F	h	Oficial 1a encofrador	18.71000	€
A0F-000M	h	Oficial 1a jardiner	32.55000	€
A0F-000P	h	Oficial 1a manyà	21.65000	€
A0F-000R	h	Oficial 1a muntador	20.47000	€
A0F-000S	h	Oficial 1a d'obra pública	19.81000	€
A0F-000T	h	Oficial 1a paleta	18.71000	€
A0F-0011	h	Oficial 1a jardiner especialista en arboricultura	41.85000	€

JUSTIFICACIÓ DE PREUS

Data: 28/12/22 Pàg.: 2

MAQUINÀRIA

CODI	UA	DESCRIPCIÓ	PREU	
C111-0056	h	Compressor amb dos martells pneumàtics	17.89000	€
C115-00EE	h	Retroexcavadora amb martell trencador	73.73000	€
C130-002P	h	Bulldòzer sobre cadenes, d'11 a 17 t, amb escarificadora	84.63000	€
C131-005G	h	Corró vibratori autopropulsat, de 12 a 14 t	73.48000	€
C133-00EV	h	Minicarregadora sobre pneumàtics de 2 a 5.9 t, amb accessori retroexcavador de 25 a 39 cm d'amplària	53.37000	€
C136-00F4	h	Motoanivelladora petita	65.46000	€
C138-00KJ	h	Pala carregadora sobre cadenes de 18 a 25 t	101.22000	€
C138-00KQ	h	Pala carregadora sobre pneumàtics de 15 a 20 t	99.21000	€
C138-00KR	h	Pala carregadora sobre pneumàtics de 8 a 14 t	86.91000	€
C139-00LK	h	Pala excavadora giratoria sobre pneumàtics de 15 a 20 t	93.81000	€
C13A-00FQ	h	Safata vibrant amb placa de 60 cm	6.24000	€
C13A-00FR	h	Compactador duplex manual de 700 kg	8.83000	€
C13C-00LP	h	Retroexcavadora sobre pneumàtics de 8 a 10 t	58.26000	€
C150-002X	h	Camió cistella de 10 m d'alçària com a màxim	45.39000	€
C151-002Z	h	Camió cisterna de 8 m3	43.57000	€
C151-0032	h	Camió cisterna de 10 m3	54.63000	€
C152-003B	h	Camió grua	49.53000	€
C154-003K	h	Camió per a transport de 20 t	12.21000	€
C154-003M	h	Camió per a transport de 12 t	44.84000	€
C154-003N	h	Camió per a transport de 7 t	37.62000	€
C170-0036	h	Camió cisterna per a reg asfàltic	28.19000	€
C172-003J	h	Camió amb bomba de formigonar	177.09000	€
C173-005K	h	Corró vibratori per a formigons i betums autopropulsat pneumàtic	61.92000	€
C175-00G4	h	Estenedora per a paviments de mescla bituminosa	53.72000	€
C175-00G6	h	Estenedora per a paviments de formigó	88.88000	€
C176-00FW	h	Formigonera de 250 l	2.88000	€
C176-00FX	h	Formigonera de 165 l	1.93000	€
C178-00GF	h	Màquina tallajunts amb disc de diamant per a paviment	9.64000	€
C17A-00JM	h	Mesclador continu amb sitja per a morter preparat a granel	1.70000	€
C1B0-006D	h	Màquina per a pintar bandes de vial, d'accionament manual	30.29000	€
C20H-00DN	h	Martell trencador manual	3.78000	€
C20K-00DP	h	Regle vibratori	4.89000	€
C20L-00DO	h	Remolinador mecànic	5.56000	€

JUSTIFICACIÓ DE PREUS

Data: 28/12/22 Pàg.: 3

MATERIALS

CODI	UA	DESCRIPCIÓ	PREU
B011-05ME	m3	Aigua	1.74000 €
B03D-21MC	t	Sorra de material reciclat mixt de formigó-ceràmica de 0 a 5 mm	9.77000 €
B03E-05OE	m3	Terra adequada	6.11000 €
B03F-05NW	m3	Tot-u artificial	14.43000 €
B03J-0K7U	t	Grava de pedrera de pedra granítica, de grandària màxima 40 mm, per a formigons	20.71000 €
B03J-0K7V	t	Grava de pedrera de pedra calcària, de grandària màxima 20 mm, per a formigons	15.72000 €
B03J-0K88	t	Grava de pedrera de pedra granítica, de grandària màxima 20 mm, per a formigons	20.92000 €
B03J-0K8P	t	Grava de pedrera de pedra granítica, per a drenos	15.37000 €
B03J-0K8V	t	Grava de pedrera, per a drenos	17.40000 €
B03L-05MQ	t	Sorra de pedrera de pedra calcària per a formigons	15.87000 €
B03L-05MS	t	Sorra de pedrera de pedra granítica per a formigons	19.89000 €
B03L-05MY	t	Sorra de riu rentada de 0.1 a 0.5 mm, subministrada en sacs de 0,8 m3	70.63000 €
B03L-05N7	t	Sorra de pedrera per a morters	18.48000 €
B040-064Y	t	Bloc de pedra per a formació d'esculleres de pedra granítica de 800 a 1200 kg de pes	8.99000 €
B054-06DH	kg	Calç aèria hidratada CL 90-S, en sacs	0.24000 €
B055-067I	t	Ciment pòrtland amb filler calçari CEM II/B-L 32,5 N segons UNE-EN 197-1, a granel	89.47000 €
B055-067M	t	Ciment pòrtland amb filler calçari CEM II/B-L 32,5 R segons UNE-EN 197-1, en sacs	112.35000 €
B057-06II	kg	Emulsió bituminosa catiònica amb un 60% de betum asfàltic, per a reg d'imprimació tipus C60BF4 IMP amb un contingut de fluidificant >3%, segons UNE-EN 13808	0.26000 €
B062-07PF	m3	Puntal rodó de fusta de 7 a 9 cm de diàmetre i de 2 a 2.5 m d'alçària, per a 3 usos	70.24000 €
B067-2A9V	m3	Formigó de neteja, amb una dosificació de 150 kg/m3 de ciment, consistència tova i grandària màxima del granulat 20 mm, HL-150/B/20	69.92000 €
B069-2A9K	m3	Formigó d'ús no estructural de resistència a compressió 15 N/mm2, consistència fluïda i grandària màxima del granulat 20 mm, HNE-15/F/20	73.75000 €
B069-2A9P	m3	Formigó d'ús no estructural de resistència a compressió 15 N/mm2, consistència plàstica i grandària màxima del granulat 40 mm, HNE-15/P/40	60.36000 €
B06E-1239	m3	Formigó HA-30/B/20/IV de consistència tova, grandària màxima del granulat 20 mm, amb >= 325 kg/m3 de ciment, apte per a classe d'exposició IV	83.97000 €
B06E-12C5	m3	Formigó HM-20/P/20/I de consistència plàstica, grandària màxima del granulat 20 mm, amb >= 200 kg/m3 de ciment, apte per a classe d'exposició I	67.49000 €
B06E-12CD	m3	Formigó HM-20/P/40/I de consistència plàstica, grandària màxima del granulat 40 mm, amb >= 200 kg/m3 de ciment, apte per a classe d'exposició I	69.05000 €
B06E-12D9	m3	Formigó HM-20/B/20/I de consistència tova, grandària màxima del granulat 20 mm, amb >= 200 kg/m3 de ciment, apte per a classe d'exposició I	71.80000 €
B06E-12DD	m3	Formigó HM-20/B/40/I de consistència tova, grandària màxima del granulat 40 mm, amb >= 200 kg/m3 de ciment, apte per a classe d'exposició I	69.05000 €
B06E-12K6	m3	Formigó HM-30/B/20/I+F de consistència tova, grandària màxima del granulat 20 mm, amb >= 300 kg/m3 de ciment, apte per a classe d'exposició I+F	90.36000 €
B07L-1PY6	t	Morter per a ram de paleta, classe M 5 (5 N/mm2), en sacs, de designació (G) segons norma UNE-EN 998-2	35.10000 €
B07L-1PYA	t	Morter per a ram de paleta, classe M 5 (5 N/mm2), a granel, de designació (G) segons norma UNE-EN 998-2	34.32000 €
B07L-1PYB	t	Morter per a ram de paleta, classe M 7.5 (7,5 N/mm2), en sacs, de designació (G) segons norma UNE-EN 998-2	41.08000 €
B07L-1PYC	t	Morter per a ram de paleta, classe M 7.5 (7,5 N/mm2), a granel, de designació (G) segons norma UNE-EN 998-2	32.96000 €
B0AK-07AS	kg	Clau acer	1.55000 €
B0D21-07OY	m	Tauló de fusta de pi per a 10 usos	0.39000 €

JUSTIFICACIÓ DE PREUS

Data: 28/12/22 Pàg.: 4

MATERIALS

CODI	UA	DESCRIPCIÓ	PREU
B0D80-0CNX	m2	Plafó metàl·lic de 50x250 cm per a 50 usos	1.30000 €
B0DF8-0FFB	u	Motlle metàl·lic per a encofrat de caixa d'embornal de 70x30x85 cm, per a 150 usos	1.49000 €
B0DZ1-0ZLZ	l	Desencofrant	2.93000 €
B0DZ5-0F6S	u	Part proporcional d'elements auxiliars per a plafons metàl·lics, de 50x250 cm	0.59000 €
B0F15-06NK	u	Maó massís d'elaboració mecànica, de 250x120x50 mm, per a revestir, categoria I, HD, segons la norma UNE-EN 771-1	0.25000 €
B7B1-0KQ0	m2	Geotèxtil format per feltre de polièster no teixit, lligat mecànicament de 140 a 190 g/m2	0.60000 €
B964-0GHV	m	Pedra granítica, recta, escairada, serrada mecànicament i flamejada, per a vorada, de 20x25 cm	24.43000 €
B9B0-0GWE	u	Llambordí granític de 18x9x12 cm	0.71000 €
B9G3-0HRU	t	Pols de quars color	1.717.21000 €
B9H1-0HT8	t	Mescla bituminosa contínua en calent tipus AC 11 surf B 35/50 D de temperatura baixa, amb betum asfàltic de penetració, de granulometria densa per a capa de trànsit i granulat granític	54.50000 €
BB11-0XQ9	m	Barana d'acer S235, amb passamà inoxidable austenític de designació 1.4301 (AISI 316), travesser inferior, muntants cada 100 cm i brèndoles cada 12 cm, de 110 cm d'alçària	103.26000 €
BB1A-0XPS	m	Passamà d'acer inoxidable 1.4301 (AISI 316) de 43 mm de diàmetre, acabat polit i abrillantat, amb suport de platines d'acer	29.98000 €
BBA0-0SD5	kg	Microesferes de vidre per a marques vials retrorreflectants en sec, amb humitat i amb pluja	1.44000 €
BBA1-2XWQ	kg	Pintura acrílica de color blanc, per a marques vials	2.01000 €
BBB0-19MM	u	Cartell explicatiu del contingut de la senyal, amb llegenda indicativa de prohibició, amb el text en negre sobre fons vermell, de forma rectangular, amb el cantell negre, costat major 60 cm, per ésser vist fins 25 m, per a seguretat i salut	75.37000 €
BBB0-19MQ	u	Cartell explicatiu del contingut de la senyal, amb llegenda indicativa d'obligació, amb el text en blanc sobre fons blau, de forma rectangular, amb el cantell blanc, costat major 60 cm, per ésser vist fins 25 m, per a seguretat i salut	75.33000 €
BBB6-CW2X	u	Senyal indicativa de la ubicació d'equips d'extinció d'incendis, normalitzada amb pictograma blanc sobre fons vermell, de forma rectangular o quadrada, costat major 60 cm, per ésser vista fins 25 m de distància, per a seguretat i salut	48.08000 €
BBB8-19M2	u	Senyal d'obligació, normalitzada amb pictograma blanc sobre fons blau, de forma circular amb cantells en color blanc, de diàmetre 60 cm, per ésser vista fins 25 m, per a seguretat i salut	71.89000 €
BBB8-19M3	u	Senyal de prohibició, normalitzada amb pictograma negre sobre fons blanc, de forma circular amb cantells i banda transversal descendent d'esquerra a dreta a 45° en color vermell, de diàmetre 60 cm, per ésser vista fins 25 m, per a seguretat i salut	71.89000 €
BBM6-H6CA	u	Base d'acer galvanitzat per a subjecció al fonament de tub de suport de senyals de trànsit de 76 mm de diàmetre, amb 4 pernns d'ancoratge roscats	79.73000 €
BBMF-0SIX	m	Suport de tub d'acer galvanitzat de 80x40x2 mm, per a senyalització vertical	8.07000 €
BD34-2040	u	Tapa prefabricada de formigó armat de 50x50x5 cm	15.02000 €
BD5K-1KKL	u	Reixa per a interceptor, de fosa dúctil de 700x380x55 mm, classe C250 segons norma UNE-EN 124 i 9 dm2 de superfície d'absorció	53.69000 €
BD76-2AA6	m	Tub de paret estructurada, amb paret interna llisa i externa corrugada, de polietilè HDPE, tipus B, àrea aplicació U, de diàmetre nominal exterior 200 mm, de rigidesa anular SN 8 kN/m2, segons la norma UNE-EN 13476-3	4.24000 €
BD76-2AA9	m	Tub de paret estructurada, amb paret interna llisa i externa corrugada, de polietilè HDPE, tipus B, àrea aplicació U, de diàmetre nominal exterior 400 mm, de rigidesa anular SN 8 kN/m2, segons la norma UNE-EN 13476-3	16.30000 €
BD76-2AAB	m	Tub de paret estructurada, amb paret interna llisa i externa corrugada, de polietilè HDPE, tipus B, àrea aplicació U, de diàmetre nominal exterior 800 mm, de rigidesa anular SN 8 kN/m2, segons la norma UNE-EN 13476-3	79.48000 €
BDD1-1KH1	u	Bastiment quadrat i tapa quadrada de fosa dúctil per a pericó de serveis, recolzada, pas lliure de 400x400 mm i classe C250 segons norma UNE-EN 124	51.06000 €
BDD1-1KIP	u	Bastiment circular i tapa circular de fosa dúctil per a pou de registre, abatible i amb tanca, pas lliure de 600 mm de diàmetre i classe D400 segons norma UNE-EN 124	175.30000 €

JUSTIFICACIÓ DE PREUS

Data: 28/12/22 Pàg.: 5

MATERIALS

CODI	UA	DESCRIPCIÓ	PREU
BDD4-0LVH	u	Graó per a pou de registre d'acer galvanitzat, de 300x400x300 mm, amb rodó de D= 25 mm	6.01000 €
BDD4-0LVJ	u	Graó per a pou de registre d'acer galvanitzat, de 300x300x300 mm, amb rodó de D= 18 mm	5.14000 €
BDD5-0M3Q	m	Peça de formigó per a pou circular de diàmetre 100 cm, prefabricada	74.72000 €
BDD5-H4XW	u	Con de formigó prefabricat de 100X60X60 cm de dimensions per a brocal de pou, amb junt encadellat	47.70000 €
BDG0-1C2A	m	Banda continua de senyalització per a canalitzacions soterrades de 30 cm d'amplària, de polipropilè	0.56000 €
BDG2-34UA	m	Fil guia per a conductes de canalitzacions de serveis, de nylon, de 5 mm de gruix	0.16000 €
BDG3-34IF	u	Part proporcional de separadors, connectors i obturadors de canalitzacions de serveis de 90 mm de diàmetre nominal	0.26000 €
BDG3-34IL	u	Part proporcional de separadors, connectors i obturadors de canalitzacions de serveis de 160 mm de diàmetre nominal	0.49000 €
BDG3-34IM	u	Part proporcional de separadors, connectors i obturadors de canalitzacions de serveis de 80 mm de diàmetre nominal	0.23000 €
BDK2-1KN6	u	Pericó de registre de formigó prefabricat amb tapa tipus DF-III, per a instal·lacions de telefonia	943.62000 €
BDK2-1KN8	u	Pericó de registre de formigó prefabricat amb tapa tipus HF-III, per a instal·lacions de telefonia	596.00000 €
BDK2-1KNI	u	Pericó de registre de formigó prefabricat sense fons de 40x40x45 cm, per a instal·lacions de serveis	14.65000 €
BEU9-0SR3	u	Manòmetre per a una pressió de 0 a 25 bar, d'esfera de 100 mm i rosca de connexió de 1/2" G	19.68000 €
BFB2-0A7K	u	Derivació de polietilè manipulada, de densitat alta de 110 mm de DN i 10 bar de pressió nominal, segons UNE-EN 12201-3 amb ramal a 90° de 75 mm de DN, per a soldar	19.78000 €
BFB3-095P	m	Tub de polietilè de designació PE 100, de 110 mm de diàmetre nominal, de 16 bar de pressió nominal, sèrie SDR 11, segons la norma UNE-EN 12201-2	6.52000 €
BFB3-095R	m	Tub de polietilè de designació PE 100, de 25 mm de diàmetre nominal, de 16 bar de pressió nominal, sèrie SDR 11, segons la norma UNE-EN 12201-2	0.36000 €
BFB3-099A	m	Tub de polietilè de designació PE 100, de 63 mm de diàmetre nominal, de 16 bar de pressió nominal, sèrie SDR 11, segons la norma UNE-EN 12201-2	2.27000 €
BFWF-09TW	u	Accessori per a tubs de polietilè de densitat alta, de 25 mm de diàmetre nominal exterior, de plàstic, per a connectar a pressió	3.10000 €
BFWF-09U8	u	Accessori per a tubs de polietilè de densitat alta, de 110 mm de diàmetre nominal exterior, de plàstic, 16 bar de pressió nominal, per a soldar	55.56000 €
BFWF-09VI	u	Accessori per a tubs de polietilè de densitat alta, de 63 mm de diàmetre nominal exterior, de plàstic, 16 bar de pressió nominal, per a soldar	24.63000 €
BFYH-0A2M	u	Part proporcional d'elements de muntatge per a tubs de polietilè de densitat alta, de 25 mm de diàmetre nominal exterior, per a connectar a pressió	0.02000 €
BFYH-0A4R	u	Part proporcional d'elements de muntatge per a tubs de polietilè de densitat alta, de 110 mm de diàmetre nominal exterior, de 16 bar de pressió nominal, per a soldar	1.02000 €
BFYH-0A6Q	u	Part proporcional d'elements de muntatge per a tubs de polietilè de densitat alta, de 63 mm de diàmetre nominal exterior, de 16 bar de pressió nominal, per a soldar	0.34000 €
BG2Q-1KTE	m	Tub corbable corrugat de polietilè, de doble capa, llisa la interior i corrugada l'exterior, de 90 mm de diàmetre nominal, aïllant i no propagador de la flama, resistència a l'impacte de 20 J, resistència a compressió de 450 N, per a canalitzacions soterrades	1.96000 €
BG2Q-1KTJ	m	Tub corbable corrugat de PVC, de 80 mm de diàmetre nominal, aïllant i no propagador de la flama, resistència a l'impacte de 6 J, resistència a compressió de 250 N, per a canalitzacions soterrades	1.35000 €
BG2Q-1KTO	m	Tub corbable corrugat de polietilè, de doble capa, llisa la interior i corrugada l'exterior, de 160 mm de diàmetre nominal, aïllant i no propagador de la flama, resistència a l'impacte de 40 J, resistència a compressió de 450 N, per a canalitzacions soterrades	4.26000 €
BG33-G2RM	m	Cable amb conductor de coure de tensió assignada 0,6/1 kV, de designació RV-K, construcció segons norma UNE 21123-2, tetrapolar, de secció 4x6 mm ² , amb coberta del cable de PVC, classe de reacció al foc Eca segons la norma UNE-EN 50575	2.50000 €
BG3I-06W3	m	Conductor de coure nu, unipolar de secció 1x35 mm ²	1.29000 €
BGD2-06UR	u	Placa de connexió a terra d'acer quadrada (massissa), de 0,3 m ² de superfície i de 2,5 mm de gruix	37.05000 €

JUSTIFICACIÓ DE PREUS

Data: 28/12/22 Pàg.: 6

MATERIALS

CODI	UA	DESCRIPCIÓ	PREU
BGY3-0B2S	u	Part proporcional d'elements especials per a conductors de coure nus	0.16000 €
BGYD-0B2X	u	Part proporcional d'elements especials per a plaques de connexió a terra	3.96000 €
BHG0-H5XS	u	Quadre de comandament i protecció d'enllumenat públic de tipus estàndard, sense caixa seccionadora i amb CGP segons normes companyia subministradora, de 2 sortides protegides amb diferencials rearmables, de doble nivell, amb mòdul electrònic de control i comunicacions, proteccions per a serveis del quadre i sortida monofàsica per a reg, s'inclou la bancada d'acer inoxidable de 300 mm d'alçària i tot el petit material auxiliar necessari de connexió i muntatge. Proteccions per una potència contractable de fins a 45 kVA (63 A/400 V), inclou ICP, IGA, relè de sobretensions permanents, il·luminació interior i pressa de corrent. Inclou presa i placa de terra	6,824.25000 €
BHGW-H5YX	u	Petit material auxiliar de connexió i muntatge per a armaris de protecció i control d'enllumenat públic	94.16000 €
BHM2-0FH5	u	Columna de planxa d'acer galvanitzat, de forma troncocònica, de 4 m d'alçària, coronament sense platina, amb base platina i porta, segons norma UNE-EN 40-5	210.69000 €
BHNC-2HLO	u	Balisa lluminosa de fosa, de forma cilíndrica amb difusor cilíndric de plàstic, amb 3 leds d'1 W	392.84000 €
BHNG-2NYV	u	Llum LED per a exteriors de distribució simètrica, amb difusor de vidre i cos alumini fos, equipat amb un mòdul de 49 LED i un dispositiu d'alimentació i control no regulable de 60 W de potència total, flux lluminós de 5040 lm, temperatura de color 4000 K, vida útil >=83000 h, aïllament elèctric de classe I, grau de protecció IP-66, IK08, amb accessoris per fixar vertical a l'extrem del suport	289.22000 €
BHT3-0E6J	u	Fotocontrol amb cos d'alumini fos i cèl·lula de sulfur de cadmi, de 2 a 150 lx de sensibilitat, de preu superior, per a 230 V de tensió	86.61000 €
BHT3-H4O0	u	Interruptor crepuscular per al comandament automàtic de la il·luminació en funció de la lluminositat, sensibilitat de 2 a 200 lux, temporitzador, intensitat dels contactes per cos fi= 1 de 10 A, per a fixar a pressió	84.08000 €
BHW7-0ESM	u	Part proporcional d'accessoris per a fotocontrols	10.00000 €
BHW8-06IY	u	Part proporcional d'accessoris per a columnes	45.62000 €
BK31-0STK	u	Dipòsit de propà-butà de capacitat compresa entre 20000 i 25000 l, de planxa d'acer, per anar soterrat	14,831.57000 €
BK70-H65O	u	Vàlvula de pas de gas de 32 mm de DN, amb connexió rosca gas femella G 1"1/4 i junt pla mascle G 1"1/2, amb obturador esfèric, segons norma UNE 60708	46.13000 €
BKZ0-0SSF	u	Equip de protecció catòdica per a dipòsit, de capacitat compresa entre 20000 i 25000 l	794.40000 €
BKZ2-0SQ4	u	Mesurador de nivell per a dipòsit de propà-butà	68.73000 €
BKZ4-0SPV	u	Vàlvula per a emplenar dipòsit de propà-butà	39.93000 €
BKZ4-0SPW	u	Vàlvula de purga per a dipòsit de propà-butà	27.19000 €
BKZ4-0SPX	u	Vàlvula d'extracció líquida per a dipòsit de propà-butà	41.07000 €
BKZ4-0SPY	u	Vàlvula de seguretat per a dipòsit de propà-butà	57.72000 €
BKZ4-0SPZ	u	Vàlvula de servei amb limitador de cabal i indicador de punt alt	56.38000 €
BM22-0SYZ	u	Hidrant de columna seca, amb dues sortides de 70 mm de diàmetre i una sortida de 100 mm de diàmetre i de 4" de diàmetre de connexió a la canonada	857.09000 €
BMYO-0TC0	u	Part proporcional d'elements especials per a hidrants	2.02000 €
BN12-0XFK	u	Vàlvula de comporta manual amb brides, de cos llarg, de 100 mm de diàmetre nominal, de 16 bar de PN, cos de fosa nodular EN-GJS-500-7 (GGG50) i tapa de fosa nodular EN-GJS-500-7 (GGG50), amb revestiment de resina epoxi (250 micres), comporta de fosa+EPDM i tancament de seient elàstic, eix d'acer inoxidable 1.4021 (AISI 420), amb accionament per volant de fosa	137.25000 €
BN38-H3OI	u	Vàlvula de bola manual amb rosca, de dues peces amb pas total, de llautó, de diàmetre nominal 1" i preu alt de 25 bar de PN	8.20000 €
BQ18-20J8	u	Banc de taulons de fusta tropical amb certificat FSC amb oli de dos components, d'un mòdul, de 2,2 m de llargària, amb 1 respallter de fusta i estructura de planxa d'acer, per a col·locar amb fixacions mecàniques	591.69000 €
BQ22-0TDM	u	Paperera de peu de planxa desplegada d'acer galvanitzat, de 60 l de capacitat, per a col·locació encastada	188.93000 €
BR32-21DG	m3	Compost de classe I, d'origen vegetal, segons NTJ 05C, subministrat en sacs de 0,8 m3	63.65000 €
BRB1-28RQ	m	Tauló de fusta de roure de 18x12 cm i fins a 2 m de llargària, amb tractament de sals de coure en autoclau per un grau de protecció profunda	11.28000 €

JUSTIFICACIÓ DE PREUS

Data: 28/12/22 Pàg.: 7

ELEMENTS COMPOSTOS

CODI	UA	DESCRIPCIÓ			PREU	
B06D-0L8X	m3	Formigó de 150 kg/m3, amb una proporció en volum 1:4:8, amb ciment pòrtland amb filler calcari CEM II/B-L 32,5 R i granulat de pedra granítica de grandària màxima 40 mm, elaborat a l'obra amb formigonera de 165 l	Rend.: 1.000		80.73000 €	
			Unitats	Preu	Parcial	Import
Ma d'obra						
A0E-000A	h	Manobre especialista	1.100 /R x	17.54000 =	19.29400	
			Subtotal:		19.29400	19.29400
Maquinària						
C176-00FX	h	Formigonera de 165 l	0.600 /R x	1.93000 =	1.15800	
			Subtotal:		1.15800	1.15800
Materials						
B03L-05MS	t	Sorra de pedrera de pedra granítica per a formigons	0.700 x	19.89000 =	13.92300	
B011-05ME	m3	Aigua	0.180 x	1.74000 =	0.31320	
B03J-0K7U	t	Grava de pedrera de pedra granítica, de grandària màxima 40 mm, per a formigons	1.400 x	20.71000 =	28.99400	
B055-067M	t	Ciment pòrtland amb filler calcari CEM II/B-L 32,5 R segons UNE-EN 197-1, en sacs	0.150 x	112.35000 =	16.85250	
			Subtotal:		60.08270	60.08270
		DESPESES AUXILIARS		1.00 %		0.19294
		COST DIRECTE				80.72764
		COST EXECUCIÓ MATERIAL				80.72764

B06D-0L8Z	m3	Formigó de 150 kg/m3, amb una proporció en volum 1:4:8, amb ciment pòrtland amb filler calcari CEM II/B-L 32,5 R i granulat de pedra calcària de grandària màxima 20 mm, elaborat a l'obra amb formigonera de 250 l	Rend.: 1.000		69.09000 €	
			Unitats	Preu	Parcial	Import
Ma d'obra						
A0E-000A	h	Manobre especialista	0.900 /R x	17.54000 =	15.78600	
			Subtotal:		15.78600	15.78600
Maquinària						
C176-00FW	h	Formigonera de 250 l	0.450 /R x	2.88000 =	1.29600	
			Subtotal:		1.29600	1.29600
Materials						
B03L-05MQ	t	Sorra de pedrera de pedra calcària per a formigons	0.650 x	15.87000 =	10.31550	
B011-05ME	m3	Aigua	0.180 x	1.74000 =	0.31320	
B03J-0K7V	t	Grava de pedrera de pedra calcària, de grandària màxima 20 mm, per a formigons	1.550 x	15.72000 =	24.36600	
B055-067M	t	Ciment pòrtland amb filler calcari CEM II/B-L 32,5 R segons UNE-EN 197-1, en sacs	0.150 x	112.35000 =	16.85250	

JUSTIFICACIÓ DE PREUS

Data: 28/12/22 Pàg.: 8

ELEMENTS COMPOSTOS

CODI	UA	DESCRIPCIÓ			PREU		
					Subtotal:	51.84720	51.84720
		DESPESES AUXILIARS		1.00 %			0.15786
		COST DIRECTE					69.08706
		COST EXECUCIÓ MATERIAL					69.08706
B06D-0L92	m3	Formigó de 150 kg/m3, amb una proporció en volum 1:4:8, amb ciment pòrtland amb filler calcari CEM II/B-L 32,5 R i granulat de pedra granítica de grandària màxima 20 mm, elaborat a l'obra amb formigonera de 250 l	Rend.: 1.000		79.76000 €		
			Unitats	Preu	Parcial	Import	
Ma d'obra							
A0E-000A	h	Manobre especialista	0.900 /R x	17.54000 =	15.78600		
			Subtotal:		15.78600	15.78600	
Maquinària							
C176-00FW	h	Formigonera de 250 l	0.450 /R x	2.88000 =	1.29600		
			Subtotal:		1.29600	1.29600	
Materials							
B055-067M	t	Ciment pòrtland amb filler calcari CEM II/B-L 32,5 R segons UNE-EN 197-1, en sacs	0.150 x	112.35000 =	16.85250		
B03J-0K88	t	Grava de pedrera de pedra granítica, de grandària màxima 20 mm, per a formigons	1.550 x	20.92000 =	32.42600		
B011-05ME	m3	Aigua	0.180 x	1.74000 =	0.31320		
B03L-05MS	t	Sorra de pedrera de pedra granítica per a formigons	0.650 x	19.89000 =	12.92850		
			Subtotal:		62.52020	62.52020	
		DESPESES AUXILIARS		1.00 %		0.15786	
		COST DIRECTE				79.76006	
		COST EXECUCIÓ MATERIAL				79.76006	

B07F-0LT4	m3	Morter de ciment pòrtland amb filler calcari CEM II/B-L i sorra, amb 250 kg/m3 de ciment, amb una proporció en volum 1:6 i 5 N/mm2 de resistència a compressió, elaborat a l'obra	Rend.: 1.000		77.62000 €	
			Unitats	Preu	Parcial	Import
Ma d'obra						
A0E-000A	h	Manobre especialista	1.000 /R x	17.54000 =	17.54000	
			Subtotal:		17.54000	17.54000
Maquinària						
C176-00FX	h	Formigonera de 165 l	0.700 /R x	1.93000 =	1.35100	
			Subtotal:		1.35100	1.35100
Materials						

JUSTIFICACIÓ DE PREUS

Data: 28/12/22 Pàg.: 9

ELEMENTS COMPOSTOS

CODI	UA	DESCRIPCIÓ					PREU
B055-067M	t	Ciment pòrtland amb filler calcari CEM II/B-L 32,5 R segons UNE-EN 197-1, en sacs	0.250	x	112.35000 =	28.08750	
B03L-05N7	t	Sorra de pedrera per a morters	1.630	x	18.48000 =	30.12240	
B011-05ME	m3	Aigua	0.200	x	1.74000 =	0.34800	
Subtotal:						58.55790	58.55790
			DESPESES AUXILIARS	1.00 %			0.17540
			COST DIRECTE				77.62430
			COST EXECUCIÓ MATERIAL				77.62430

B07F-OLT5	m3	Morter de ciment pòrtland amb filler calcari CEM II/B-L i sorra, amb 380 kg/m3 de ciment, amb una proporció en volum 1:4 i 10 N/mm2 de resistència a compressió, elaborat a l'obra	Rend.: 1.000			90.20000	€
------------------	----	--	---------------------	--	--	-----------------	----------

		Unitats	Preu	Parcial	Import
Ma d'obra					
A0E-000A	h	Manobre especialista	1.000 /R x	17.54000 =	17.54000
			Subtotal:	17.54000	17.54000
Maquinària					
C176-00FX	h	Formigonera de 165 l	0.700 /R x	1.93000 =	1.35100
			Subtotal:	1.35100	1.35100
Materials					
B03L-05N7	t	Sorra de pedrera per a morters	1.520 x	18.48000 =	28.08960
B055-067M	t	Ciment pòrtland amb filler calcari CEM II/B-L 32,5 R segons UNE-EN 197-1, en sacs	0.380 x	112.35000 =	42.69300
B011-05ME	m3	Aigua	0.200 x	1.74000 =	0.34800
			Subtotal:	71.13060	71.13060
			DESPESES AUXILIARS	1.00 %	0.17540
			COST DIRECTE		90.19700
			COST EXECUCIÓ MATERIAL		90.19700

B07F-OLT6	m3	Morter mixt de ciment pòrtland amb filler calcari CEM II/B-L, calç i sorra, amb 200 kg/m3 de ciment, amb una proporció en volum 1:2:10 i 2,5 N/mm2 de resistència a compressió, elaborat a l'obra	Rend.: 1.000			167.09000	€
------------------	----	---	---------------------	--	--	------------------	----------

		Unitats	Preu	Parcial	Import
Ma d'obra					
A0E-000A	h	Manobre especialista	1.050 /R x	17.54000 =	18.41700
			Subtotal:	18.41700	18.41700
Maquinària					
C176-00FX	h	Formigonera de 165 l	0.725 /R x	1.93000 =	1.39925
			Subtotal:	1.39925	1.39925

JUSTIFICACIÓ DE PREUS

Data: 28/12/22 Pàg.: 10

ELEMENTS COMPOSTOS

CODI	UA	DESCRIPCIÓ					PREU
Materials							
B055-067M	t	Ciment pòrtland amb filler calcari CEM II/B-L 32,5 R segons UNE-EN 197-1, en sacs	0.200	x	112.35000 =	22.47000	
B054-06DH	kg	Calç aèria hidratada CL 90-S, en sacs	400.000	x	0.24000 =	96.00000	
B011-05ME	m3	Aigua	0.200	x	1.74000 =	0.34800	
B03L-05N7	t	Sorra de pedrera per a morters	1.530	x	18.48000 =	28.27440	
			Subtotal:			147.09240	147.09240
			DESPESES AUXILIARS	1.00 %			0.18417
			COST DIRECTE				167.09282
			COST EXECUCIÓ MATERIAL				167.09282

B07F-OLT8	m3	Morter de ciment pòrtland amb filler calcari CEM II/B-L i sorra, amb 200 kg/m3 de ciment, amb una proporció en volum 1:8 i 2,5 N/mm2 de resistència a compressió, elaborat a l'obra	Rend.: 1.000			74.04000	€
------------------	----	---	---------------------	--	--	-----------------	----------

		Unitats	Preu	Parcial	Import
Ma d'obra					
A0E-000A	h	Manobre especialista	1.000 /R x	17.54000 =	17.54000
			Subtotal:	17.54000	17.54000
Maquinària					
C176-00FX	h	Formigonera de 165 l	0.700 /R x	1.93000 =	1.35100
			Subtotal:	1.35100	1.35100
Materials					
B03L-05N7	t	Sorra de pedrera per a morters	1.740 x	18.48000 =	32.15520
B055-067M	t	Ciment pòrtland amb filler calcari CEM II/B-L 32,5 R segons UNE-EN 197-1, en sacs	0.200 x	112.35000 =	22.47000
B011-05ME	m3	Aigua	0.200 x	1.74000 =	0.34800
			Subtotal:	54.97320	54.97320
			DESPESES AUXILIARS	1.00 %	0.17540
			COST DIRECTE		74.03960
			COST EXECUCIÓ MATERIAL		74.03960

JUSTIFICACIÓ DE PREUS

Data: 28/12/22 Pàg.: 11

PARTIDES D'OBRA

NÚM	CODI	UA	DESCRIPCIÓ	PREU	
P-1	P2143-4RQS	m2	Arrencada de paviment de pedra natural, amb compressor, aplec per a posterior aprofitament i càrrega manual de runa sobre camió o contenidor	Rend.: 1.000 13.92 €	
		Unitats	Preu	Parcial	Import
Ma d'obra					
	A0E-000A	h	Manobre especialista	0.200 /R x 17.54000 =	3.50800
	A0D-0007	h	Manobre	0.500 /R x 16.89000 =	8.44500
			Subtotal:		11.95300
Maquinària					
	C111-0056	h	Compressor amb dos martells pneumàtics	0.100 /R x 17.89000 =	1.78900
			Subtotal:		1.78900
			DESPESES AUXILIARS	1.50 %	0.17930
			COST DIRECTE		13.92130
			DESPESES INDIRECTES	0.00 %	0.00000
			COST EXECUCIÓ MATERIAL		13.92130
P-2	P2146-DJ2N	m2	Demolició de paviment de mescla bituminosa, de fins a 10 cm de gruix i fins a 2 m d'amplària amb retroexcavadora amb martell trencador i càrrega sobre camió	Rend.: 1.000 4.70 €	
		Unitats	Preu	Parcial	Import
Maquinària					
	C115-00EE	h	Retroexcavadora amb martell trencador	0.055 /R x 73.73000 =	4.05515
	C13C-00LP	h	Retroexcavadora sobre pneumàtics de 8 a 10 t	0.011 /R x 58.26000 =	0.64086
			Subtotal:		4.69601
			COST DIRECTE		4.69601
			DESPESES INDIRECTES	0.00 %	0.00000
			COST EXECUCIÓ MATERIAL		4.69601
P-3	P2146-DJ34	m2	Demolició de paviment de mescla bituminosa, de fins a 10 cm de gruix i fins a 0,6 m d'amplària, amb compressor i càrrega sobre camió	Rend.: 1.000 11.80 €	
		Unitats	Preu	Parcial	Import
Ma d'obra					
	A0E-000A	h	Manobre especialista	0.380 /R x 17.54000 =	6.66520
			Subtotal:		6.66520
Maquinària					
	C13C-00LP	h	Retroexcavadora sobre pneumàtics de 8 a 10 t	0.028 /R x 58.26000 =	1.63128
	C111-0056	h	Compressor amb dos martells pneumàtics	0.190 /R x 17.89000 =	3.39910
			Subtotal:		5.03038

JUSTIFICACIÓ DE PREUS

Data: 28/12/22 Pàg.: 12

PARTIDES D'OBRA

NÚM	CODI	UA	DESCRIPCIÓ	PREU	
			DESPESES AUXILIARS	1.50 % 0.09998	
			COST DIRECTE	11.79556	
			DESPESES INDIRECTES	0.00 % 0.00000	
			COST EXECUCIÓ MATERIAL	11.79556	
P-4	P214W-FEMF	m	Tall en paviment de mescla bituminosa de 10 cm de fondària com a mínim, amb màquina tallajunts amb disc de diamant, per a delimitar la zona a demolir	Rend.: 1.000 4.12 €	
		Unitats	Preu	Parcial	Import
Ma d'obra					
	A0E-000A	h	Manobre especialista	0.150 /R x 17.54000 =	2.63100
			Subtotal:		2.63100
Maquinària					
	C178-00GF	h	Màquina tallajunts amb disc de diamant per a paviment	0.150 /R x 9.64000 =	1.44600
			Subtotal:		1.44600
			DESPESES AUXILIARS	1.50 % 0.03947	
			COST DIRECTE	4.11647	
			DESPESES INDIRECTES	0.00 % 0.00000	
			COST EXECUCIÓ MATERIAL	4.11647	
P-5	P2217-55SU	m3	Excavació per a rebaix en terreny compacte (SPT 20-50), realitzada amb pala excavadora i càrrega directa sobre camió	Rend.: 1.000 3.28 €	
		Unitats	Preu	Parcial	Import
Maquinària					
	C139-00LK	h	Pala excavadora giratoria sobre pneumàtics de 15 a 20 t	0.035 /R x 93.81000 =	3.28335
			Subtotal:		3.28335
			COST DIRECTE		3.28335
			DESPESES INDIRECTES	0.00 % 0.00000	
			COST EXECUCIÓ MATERIAL	3.28335	
P-6	P2217-55SW	m3	Excavació per a rebaix en capa de terra vegetal, realitzada amb pala excavadora i càrrega directa sobre camió	Rend.: 1.000 3.28 €	
		Unitats	Preu	Parcial	Import
Maquinària					
	C139-00LK	h	Pala excavadora giratoria sobre pneumàtics de 15 a 20 t	0.035 /R x 93.81000 =	3.28335
			Subtotal:		3.28335

JUSTIFICACIÓ DE PREUS

Data: 28/12/22 Pàg.: 13

PARTIDES D'OBRA

NÚM	CODI	UA	DESCRIPCIÓ	PREU
			COST DIRECTE	3.28335
			DESPESES INDIRECTES 0.00 %	0.00000
			COST EXECUCIÓ MATERIAL	3.28335

P-7 P2217-55T8 m3 Excavació per a rebaix en terreny compacte (SPT 20-50), realitzada amb pala excavadora i càrrega directa sobre camió **Rend.: 1.000** **3.28** €

Unitats	Preu	Parcial	Import
---------	------	---------	--------

Maquinària	C139-00LK	h	Pala excavadora giratoria sobre pneumàtics de 15 a 20 t	0.035	/R x	93.81000	=	3.28335	
------------	-----------	---	---	-------	------	----------	---	---------	--

Subtotal:				3.28335		3.28335	
-----------	--	--	--	---------	--	---------	--

COST DIRECTE				3.28335
DESPESES INDIRECTES 0.00 %				0.00000

COST EXECUCIÓ MATERIAL 3.28335

P-8 P221B-EL71 m3 Excavació de rasa i pou de fins a 2 m de fondària, en terreny compacte (SPT 20-50), realitzada amb retroexcavadora i càrrega mecànica sobre camió **Rend.: 1.000** **8.33** €

Unitats	Preu	Parcial	Import
---------	------	---------	--------

Maquinària	C13C-00LP	h	Retroexcavadora sobre pneumàtics de 8 a 10 t	0.143	/R x	58.26000	=	8.33118	
------------	-----------	---	--	-------	------	----------	---	---------	--

Subtotal:				8.33118		8.33118	
-----------	--	--	--	---------	--	---------	--

COST DIRECTE				8.33118
DESPESES INDIRECTES 0.00 %				0.00000

COST EXECUCIÓ MATERIAL 8.33118

P-9 P221E-AWDQ m3 Excavació de rasa en presència de serveis fins a 2 m de fondària, en terreny de trànsit (SPT >50), realitzada amb retroexcavadora i amb les terres deixades a la vora **Rend.: 1.000** **17.72** €

Unitats	Preu	Parcial	Import
---------	------	---------	--------

Ma d'obra	A0D-0007	h	Manobre	0.242	/R x	16.89000	=	4.08738	
-----------	----------	---	---------	-------	------	----------	---	---------	--

Subtotal:				4.08738		4.08738	
-----------	--	--	--	---------	--	---------	--

Maquinària	C13C-00LP	h	Retroexcavadora sobre pneumàtics de 8 a 10 t	0.233	/R x	58.26000	=	13.57458	
------------	-----------	---	--	-------	------	----------	---	----------	--

Subtotal:				13.57458		13.57458	
-----------	--	--	--	----------	--	----------	--

JUSTIFICACIÓ DE PREUS

Data: 28/12/22 Pàg.: 14

PARTIDES D'OBRA

NÚM	CODI	UA	DESCRIPCIÓ	PREU
			DESPESES AUXILIARS 1.50 %	0.06131
			COST DIRECTE	17.72327
			DESPESES INDIRECTES 0.00 %	0.00000
			COST EXECUCIÓ MATERIAL	17.72327

P-10 P221E-AWDV m3 Excavació de rasa en presència de serveis fins a 2 m de fondària, en terreny compacte (SPT 20-50), realitzada amb retroexcavadora i amb les terres deixades a la vora **Rend.: 1.000** **14.69** €

Unitats	Preu	Parcial	Import
---------	------	---------	--------

Ma d'obra	A0D-0007	h	Manobre	0.201	/R x	16.89000	=	3.39489	
-----------	----------	---	---------	-------	------	----------	---	---------	--

Subtotal:				3.39489		3.39489	
-----------	--	--	--	---------	--	---------	--

Maquinària	C13C-00LP	h	Retroexcavadora sobre pneumàtics de 8 a 10 t	0.193	/R x	58.26000	=	11.24418	
------------	-----------	---	--	-------	------	----------	---	----------	--

Subtotal:				11.24418		11.24418	
-----------	--	--	--	----------	--	----------	--

DESPESES AUXILIARS 1.50 %				0.05092
---------------------------	--	--	--	---------

COST DIRECTE				14.68999
DESPESES INDIRECTES 0.00 %				0.00000

COST EXECUCIÓ MATERIAL 14.68999

P-11 P2241-52SM m2 Repàs i piconatge d'esplanada, amb compactació del 95% PM **Rend.: 1.000** **1.33** €

Unitats	Preu	Parcial	Import
---------	------	---------	--------

Maquinària	C136-00F4	h	Motoanivelladora petita	0.008	/R x	65.46000	=	0.52368	
------------	-----------	---	-------------------------	-------	------	----------	---	---------	--

	C131-005G	h	Corró vibratori autopropulsat, de 12 a 14 t	0.011	/R x	73.48000	=	0.80828	
--	-----------	---	---	-------	------	----------	---	---------	--

Subtotal:				1.33196		1.33196	
-----------	--	--	--	---------	--	---------	--

COST DIRECTE				1.33196
DESPESES INDIRECTES 0.00 %				0.00000

COST EXECUCIÓ MATERIAL 1.33196

P-12 P2241-52SS m2 Repàs i piconatge de sòl de rasa d'amplària màxima 0,6 m, amb compactació del 95% PM **Rend.: 1.000** **3.76** €

Unitats	Preu	Parcial	Import
---------	------	---------	--------

Ma d'obra	A0E-000A	h	Manobre especialista	0.110	/R x	17.54000	=	1.92940	
-----------	----------	---	----------------------	-------	------	----------	---	---------	--

	A0D-0007	h	Manobre	0.065	/R x	16.89000	=	1.09785	
--	----------	---	---------	-------	------	----------	---	---------	--

Subtotal:				3.02725		3.02725	
-----------	--	--	--	---------	--	---------	--

Maquinària	C13A-00FQ	h	Safata vibrant amb placa de 60 cm	0.110	/R x	6.24000	=	0.68640	
------------	-----------	---	-----------------------------------	-------	------	---------	---	---------	--

JUSTIFICACIÓ DE PREUS

Data: 28/12/22 Pàg.: 15

PARTIDES D'OBRA

NÚM	CODI	UA	DESCRIPCIÓ	PREU
			Subtotal:	0.68640
			DESPESES AUXILIARS 1.50 %	0.04541
			COST DIRECTE	3.75906
			DESPESES INDIRECTES 0.00 %	0.00000
			COST EXECUCIÓ MATERIAL	3.75906

P-13 P2251-5483 m3 Estesa de graves per a drenatge de pedra granítica en tongades de 25 cm, com a màxim **Rend.: 1.000** **34.92** €

	Unitats	Preu	Parcial	Import
Ma d'obra				
A0D-0007 h	0.010 /R x	16.89000 =	0.16890	
	Subtotal:		0.16890	0.16890
Maquinària				
C138-00KQ h	0.006 /R x	99.21000 =	0.59526	
	Subtotal:		0.59526	0.59526
Materials				
B03J-0K8P t	2.222 x	15.37000 =	34.15214	
	Subtotal:		34.15214	34.15214
			DESPESES AUXILIARS 1.50 %	0.00253
			COST DIRECTE	34.91883
			DESPESES INDIRECTES 0.00 %	0.00000
			COST EXECUCIÓ MATERIAL	34.91883

P-14 P2255-DPGK m3 Rebliment i piconatge de rasa d'amplària més de 0,6 i fins a 1,5 m, amb material tolerable de la pròpia excavació, en tongades de gruix de fins a 25 cm, utilitzant picó vibrant, amb compactació del 95% PM **Rend.: 1.000** **12.91** €

	Unitats	Preu	Parcial	Import
Ma d'obra				
A0E-000A h	0.220 /R x	17.54000 =	3.85880	
	Subtotal:		3.85880	3.85880
Maquinària				
C13A-00FR h	0.220 /R x	8.83000 =	1.94260	
C13C-00LP h	0.121 /R x	58.26000 =	7.04946	
	Subtotal:		8.99206	8.99206
			DESPESES AUXILIARS 1.50 %	0.05788
			COST DIRECTE	12.90874
			DESPESES INDIRECTES 0.00 %	0.00000
			COST EXECUCIÓ MATERIAL	12.90874

JUSTIFICACIÓ DE PREUS

Data: 28/12/22 Pàg.: 16

PARTIDES D'OBRA

NÚM	CODI	UA	DESCRIPCIÓ	PREU
P-15	P2255-DPGM	m3	Rebliment i piconatge de rasa d'amplària més de 0,6 i fins a 1,5 m, amb material seleccionat de la pròpia excavació, en tongades de gruix de fins a 25 cm, utilitzant picó vibrant, amb compactació del 95% PM	Rend.: 1.000 11.84 €

	Unitats	Preu	Parcial	Import
Ma d'obra				
A0E-000A h	0.180 /R x	17.54000 =	3.15720	
	Subtotal:		3.15720	3.15720
Maquinària				
C13C-00LP h	0.121 /R x	58.26000 =	7.04946	
C13A-00FR h	0.180 /R x	8.83000 =	1.58940	
	Subtotal:		8.63886	8.63886
			DESPESES AUXILIARS 1.50 %	0.04736
			COST DIRECTE	11.84342
			DESPESES INDIRECTES 0.00 %	0.00000
			COST EXECUCIÓ MATERIAL	11.84342

P-16 P2255-DPGP m3 Rebliment i piconatge de rasa d'amplària fins a 0,6 m, amb material seleccionat de la pròpia excavació, en tongades de gruix de fins a 25 cm, utilitzant picó vibrant, amb compactació del 95% PM **Rend.: 1.000** **17.87** €

	Unitats	Preu	Parcial	Import
Ma d'obra				
A0E-000A h	0.450 /R x	17.54000 =	7.89300	
	Subtotal:		7.89300	7.89300
Maquinària				
C13C-00LP h	0.121 /R x	58.26000 =	7.04946	
C13A-00FQ h	0.450 /R x	6.24000 =	2.80800	
	Subtotal:		9.85746	9.85746
			DESPESES AUXILIARS 1.50 %	0.11840
			COST DIRECTE	17.86886
			DESPESES INDIRECTES 0.00 %	0.00000
			COST EXECUCIÓ MATERIAL	17.86886

P-17 P2255-DPIW m3 Rebliment i piconatge de rasa d'amplària més de 0,6 i fins a 1,5 m, amb sorres de material reciclat mixt, en tongades de gruix de fins a 25 cm, utilitzant picó vibrant **Rend.: 1.000** **28.49** €

	Unitats	Preu	Parcial	Import
Ma d'obra				
A0E-000A h	0.140 /R x	17.54000 =	2.45560	
	Subtotal:		2.45560	2.45560

JUSTIFICACIÓ DE PREUS

Data: 28/12/22 Pàg.: 17

PARTIDES D'OBRA

NÚM	CODI	UA	DESCRIPCIÓ				PREU
Maquinària							
	C13A-00FQ	h	Safata vibrant amb placa de 60 cm	0.140	/R x	6.24000 =	0.87360
	C13C-00LP	h	Retroexcavadora sobre pneumàtics de 8 a 10 t	0.121	/R x	58.26000 =	7.04946
Subtotal:							7.92306
Materials							
	B03D-21MC	t	Sorra de material reciclat mixt de formigó-ceràmica de 0 a 5 mm	1.850	x	9.77000 =	18.07450
Subtotal:							18.07450
DESPESES AUXILIARS							0.03683
COST DIRECTE							28.48999
DESPESES INDIRECTES							0.00000
COST EXECUCIÓ MATERIAL							28.48999

P-18	P2255-DPIX	m3	Rebliment i piconatge de rasa d'amplària fins a 0,6 m, amb sorres de material reciclat mixt, en tongades de gruix de fins a 25 cm, utilitzant picó vibrant	Rend.: 1.000			32.34	€
-------------	-------------------	----	--	---------------------	--	--	--------------	----------

				Unitats	Preu	Parcial	Import
Ma d'obra							
	A0E-000A	h	Manobre especialista	0.300	/R x	17.54000 =	5.26200
Subtotal:							5.26200
Maquinària							
	C13C-00LP	h	Retroexcavadora sobre pneumàtics de 8 a 10 t	0.121	/R x	58.26000 =	7.04946
	C13A-00FQ	h	Safata vibrant amb placa de 60 cm	0.300	/R x	6.24000 =	1.87200
Subtotal:							8.92146
Materials							
	B03D-21MC	t	Sorra de material reciclat mixt de formigó-ceràmica de 0 a 5 mm	1.850	x	9.77000 =	18.07450
Subtotal:							18.07450
DESPESES AUXILIARS							0.07893
COST DIRECTE							32.33689
DESPESES INDIRECTES							0.00000
COST EXECUCIÓ MATERIAL							32.33689

P-19	P2257-54AN	m3	Terraplenada i piconatge per a coronació de terraplè amb material adequat de la pròpia excavació, en tongades de fins a 25 cm, amb una compactació del 95 % del PM	Rend.: 1.000			6.25	€
-------------	-------------------	----	--	---------------------	--	--	-------------	----------

				Unitats	Preu	Parcial	Import
Maquinària							
	C138-00KQ	h	Pala carregadora sobre pneumàtics de 15 a 20 t	0.026	/R x	99.21000 =	2.57946
	C131-005G	h	Corró vibratori autopropulsat, de 12 a 14 t	0.050	/R x	73.48000 =	3.67400
Subtotal:							6.25346

JUSTIFICACIÓ DE PREUS

Data: 28/12/22 Pàg.: 18

PARTIDES D'OBRA

NÚM	CODI	UA	DESCRIPCIÓ				PREU	
COST DIRECTE								6.25346
DESPESES INDIRECTES							0.00000	
COST EXECUCIÓ MATERIAL							6.25346	
P-20	P22D1-DGOU	m2	Neteja i esbrossada del terreny realitzada amb pala carregadora i càrrega mecànica sobre camió	Rend.: 1.000			0.60	€
Unitats Preu Parcial Import								
Maquinària								
	C138-00KQ	h	Pala carregadora sobre pneumàtics de 15 a 20 t	0.006	/R x	99.21000 =	0.59526	
Subtotal:							0.59526	
COST DIRECTE								0.59526
DESPESES INDIRECTES							0.00000	
COST EXECUCIÓ MATERIAL							0.59526	

P-21	P241-FIPO	m3	Transport de terres no contaminades per a reutilitzar dins de l'obra, amb camió de 7 t i temps d'espera per a la càrrega amb mitjans mecànics, amb un recorregut de fins a 2 km	Rend.: 1.000			1.69	€
-------------	------------------	----	---	---------------------	--	--	-------------	----------

				Unitats	Preu	Parcial	Import	
Maquinària								
	C154-003N	h	Camió per a transport de 7 t	0.045	/R x	37.62000 =	1.69290	
Subtotal:							1.69290	
COST DIRECTE								1.69290
DESPESES INDIRECTES							0.00000	
COST EXECUCIÓ MATERIAL							1.69290	

P-22	P2A0-4ILS	m3	Subministrament de terra adequada d'aportació	Rend.: 1.000			6.11	€
-------------	------------------	----	---	---------------------	--	--	-------------	----------

				Unitats	Preu	Parcial	Import	
Materials								
	B03E-05OE	m3	Terra adequada	1.000	x	6.11000 =	6.11000	
Subtotal:							6.11000	
COST DIRECTE								6.11000
DESPESES INDIRECTES							0.00000	
COST EXECUCIÓ MATERIAL							6.11000	

JUSTIFICACIÓ DE PREUS

Data: 28/12/22 Pàg.: 19

PARTIDES D'OBRA

NÚM	CODI	UA	DESCRIPCIÓ	PREU
P-23	P2R5-DT1J	m3	Transport de terres i residus a instal·lació autoritzada de gestió de residus a qualsevol distància, inclòs cànon sobre la deposició controlada, amb camió de 20 t i temps d'espera per a la càrrega a màquina.	Rend.: 1.000 1.86 €
			Unitats	Preu
			Parcial	Import
			Subtotal:	1.85592 1.85592
			COST DIRECTE	1.85592
			DESPESES INDIRECTES	0.00 % 0.00000
			COST EXECUCIÓ MATERIAL	1.85592

P-24	P312-D4ZI	m3	Formigó per a rases i pous de fonaments, HM-20/B/40/I, de consistència tova i grandària màxima del granulat 40 mm, abocat des de camió	Rend.: 1.000 80.24 €
			Unitats	Preu
			Parcial	Import
			Subtotal:	4.22250 4.22250
			COST DIRECTE	80.24084
			DESPESES INDIRECTES	0.00 % 0.00000
			COST EXECUCIÓ MATERIAL	80.24084

P-25	P324-DNO7	m3	Formigó per a murs de contenció de 6 m d'alçària com a màxim, HA-30/B/20/IV de consistència tova i grandària màxima del granulat 20 mm i abocat amb bomba	Rend.: 1.000 115.79 €
			Unitats	Preu
			Parcial	Import
			Subtotal:	6.21144 6.21144
			COST DIRECTE	115.79000
			DESPESES INDIRECTES	0.00 % 0.00000
			COST EXECUCIÓ MATERIAL	115.79000

Materials

JUSTIFICACIÓ DE PREUS

Data: 28/12/22 Pàg.: 20

PARTIDES D'OBRA

NÚM	CODI	UA	DESCRIPCIÓ	PREU
	B06E-1239	m3	Formigó HA-30/B/20/IV de consistència tova, grandària màxima del granulat 20 mm, amb >= 325 kg/m3 de ciment, apte per a classe d'exposició IV	1.050 x 83.97000 = 88.16850
			Subtotal:	88.16850 88.16850
			DESPESES AUXILIARS	2.50 % 0.15529
			COST DIRECTE	115.78603
			DESPESES INDIRECTES	0.00 % 0.00000
			COST EXECUCIÓ MATERIAL	115.78603

P-26	P332-DQDL	m2	Encofrat a una cara amb plafons metàl·lics per a recalçat de fonaments, de fondària <= 3 m, per a formació de tronc de piràmide de recalçat de fanal completament acabat segons plànols	Rend.: 1.000 29.04 €
			Unitats	Preu
			Parcial	Import
			Subtotal:	24.50700 24.50700
			COST DIRECTE	29.03536
			DESPESES INDIRECTES	0.00 % 0.00000
			COST EXECUCIÓ MATERIAL	29.03536

P-27	P333-DO9G	m3	Formigó per a recalçats a una fondària <= 3 m, HM-20/B/20/IV+F, de consistència tova i grandària màxima del granulat 20 mm, abocat des de camió	Rend.: 0.874 90.52 €
			Unitats	Preu
			Parcial	Import
			Subtotal:	15.45995 15.45995
			COST DIRECTE	90.52000
			DESPESES INDIRECTES	0.00 % 0.00000
			COST EXECUCIÓ MATERIAL	90.52000

Materials

JUSTIFICACIÓ DE PREUS

Data: 28/12/22 Pàg.: 21

PARTIDES D'OBRA

NÚM	CODI	UA	DESCRIPCIÓ	PREU
Subtotal:				74.67200
DESPESES AUXILIARS 2.50 %				0.38650
COST DIRECTE				90.51845
DESPESES INDIRECTES 0.00 %				0.00000
COST EXECUCIÓ MATERIAL				90.51845

P-28 P3J3-3C3K m3 Escullera amb blocs de pedra granítica de 800 a 1200 kg de pes, col·locats amb pala carregadora, amb la cara exterior concertada **Rend.: 1.000** **63.37** €

		Unitats	Preu	Parcial	Import
Ma d'obra					
A0F-000B	h	0.375 /R x	21.31000 =	7.99125	
Subtotal:					7.99125
Maquinària					
C138-00KJ	h	0.375 /R x	101.22000 =	37.95750	
Subtotal:					37.95750
Materials					
B040-064Y	t	1.925 x	8.99000 =	17.30575	
Subtotal:					17.30575
DESPESES AUXILIARS 1.50 %				0.11987	
COST DIRECTE				63.37437	
DESPESES INDIRECTES 0.00 %				0.00000	
COST EXECUCIÓ MATERIAL				63.37437	

P-29 P3Z3-D52S m2 Capa de neteja i anivellament de 10 cm de gruix de formigó HL-150/B/20 de consistència tova i grandària màxima del granulat 20 mm, abocat des de camió **Rend.: 1.000** **11.54** €

		Unitats	Preu	Parcial	Import
Ma d'obra					
A0F-000B	h	0.075 /R x	21.31000 =	1.59825	
A0D-0007	h	0.150 /R x	16.89000 =	2.53350	
Subtotal:					4.13175
Materials					
B067-2A9V	m3	0.105 x	69.92000 =	7.34160	
Subtotal:					7.34160

JUSTIFICACIÓ DE PREUS

Data: 28/12/22 Pàg.: 22

PARTIDES D'OBRA

NÚM	CODI	UA	DESCRIPCIÓ	PREU
DESPESES AUXILIARS 1.50 %				0.06198
COST DIRECTE				11.53533
DESPESES INDIRECTES 0.00 %				0.00000
COST EXECUCIÓ MATERIAL				11.53533

P-30 P7B1-6Q3E m2 Geotèxtil format per feltre de polièster no teixit lligat mecànicament de 140 a 190 g/m2, col·locat sense adherir **Rend.: 1.000** **1.87** €

		Unitats	Preu	Parcial	Import
Ma d'obra					
A0F-000D	h	0.040 /R x	20.80000 =	0.83200	
A01-FEP3	h	0.020 /R x	18.12000 =	0.36240	
Subtotal:					1.19440
Materials					
B7B1-0KQ0	m2	1.100 x	0.60000 =	0.66000	
Subtotal:					0.66000
DESPESES AUXILIARS 1.50 %				0.01792	
COST DIRECTE				1.87232	
DESPESES INDIRECTES 0.00 %				0.00000	
COST EXECUCIÓ MATERIAL				1.87232	

P-31 P911-CN17 t Ciment pòrtland amb filler calcari CEM II/B-L 32,5 N per a estabilització de sòls **Rend.: 1.000** **89.47** €

		Unitats	Preu	Parcial	Import
Materials					
B055-0671	t	1.000 x	89.47000 =	89.47000	
Subtotal:					89.47000
COST DIRECTE				89.47000	
DESPESES INDIRECTES 0.00 %				0.00000	
COST EXECUCIÓ MATERIAL				89.47000	

P-32 P912-DYX7 m3 Estabilització d'esplanada "in situ" amb calç o ciment, tipus S-EST2, amb terres de la pròpia excavació, executada amb equips independents per a les operacions de disgregació, distribució del conglomerant, humectació i barreja, sense incloure el conglomerant **Rend.: 1.000** **5.26** €

		Unitats	Preu	Parcial	Import
Ma d'obra					
A0D-0007	h	0.072 /R x	16.89000 =	1.21608	

JUSTIFICACIÓ DE PREUS

Data: 28/12/22 Pàg.: 23

PARTIDES D'OBRA

NÚM	CODI	UA	DESCRIPCIÓ					PREU
				Subtotal:				1.21608
Maquinària								
	C130-002P	h	Bulldózer sobre cadenes, d'11 a 17 t, amb escarificadora	0.018	/R x	84.63000	=	1.52334
	C151-002Z	h	Camió cisterna de 8 m3	0.009	/R x	43.57000	=	0.39213
	C131-005G	h	Corró vibratori autopropulsat, de 12 a 14 t	0.0195	/R x	73.48000	=	1.43286
	C136-00F4	h	Motoanivelladora petita	0.009	/R x	65.46000	=	0.58914
				Subtotal:				3.93747
Materials								
	B011-05ME	m3	Aigua	0.050	x	1.74000	=	0.08700
				Subtotal:				0.08700
				DESPESES AUXILIARS		1.50 %		0.01824
				COST DIRECTE				5.25879
				DESPESES INDIRECTES		0.00 %		0.00000
				COST EXECUCIÓ MATERIAL				5.25879

P-33	P931-3G6X	m3	Base de formigó HM-20/B/20/I, de consistència tova i grandària màxima del granulat 20 mm, abocat des de camió amb estesa i vibratge manual, amb acabat reglejat Criteri d'amidament: m3 de volum amidat segons les especificacions de la DT.	Rend.: 1.000				86.85	€
-------------	------------------	----	--	---------------------	--	--	--	--------------	----------

				Unitats		Preu		Parcial	Import
Ma d'obra									
	A0F-000S	h	Oficial 1a d'obra pública	0.150	/R x	19.81000	=	2.97150	
	A0D-0007	h	Manobre	0.450	/R x	16.89000	=	7.60050	
				Subtotal:				10.57200	10.57200
Maquinària									
	C20K-00DP	h	Regle vibratori	0.150	/R x	4.89000	=	0.73350	
				Subtotal:				0.73350	0.73350
Materials									
	B06E-12D9	m3	Formigó HM-20/B/20/I de consistència tova, grandària màxima del granulat 20 mm, amb >= 200 kg/m3 de ciment, apte per a classe d'exposició I	1.050	x	71.80000	=	75.39000	
				Subtotal:				75.39000	75.39000
				DESPESES AUXILIARS		1.50 %		0.15858	
				COST DIRECTE				86.85408	
				DESPESES INDIRECTES		0.00 %		0.00000	
				COST EXECUCIÓ MATERIAL				86.85408	

JUSTIFICACIÓ DE PREUS

Data: 28/12/22 Pàg.: 24

PARTIDES D'OBRA

NÚM	CODI	UA	DESCRIPCIÓ					PREU	
P-34	P938-DFU8	m3	Base de tot-u artificial, amb estesa i piconatge del material al 98% del PM	Rend.: 1.000				23.86	€
				Unitats		Preu		Parcial	Import
Ma d'obra									
	A0D-0007	h	Manobre	0.050	/R x	16.89000	=	0.84450	
				Subtotal:				0.84450	0.84450
Maquinària									
	C136-00F4	h	Motoanivelladora petita	0.035	/R x	65.46000	=	2.29110	
	C131-005G	h	Corró vibratori autopropulsat, de 12 a 14 t	0.040	/R x	73.48000	=	2.93920	
	C151-002Z	h	Camió cisterna de 8 m3	0.025	/R x	43.57000	=	1.08925	
				Subtotal:				6.31955	6.31955
Materials									
	B011-05ME	m3	Aigua	0.050	x	1.74000	=	0.08700	
	B03F-05NW	m3	Tot-u artificial	1.150	x	14.43000	=	16.59450	
				Subtotal:				16.68150	16.68150
				DESPESES AUXILIARS		1.50 %		0.01267	
				COST DIRECTE				23.85822	
				DESPESES INDIRECTES		0.00 %		0.00000	
				COST EXECUCIÓ MATERIAL				23.85822	

P-35	P965-EALU	m	Vorada de pedra granítica escairada, serrada mecànicament i flamejada, de forma recta, de 20x20 cm, col·locada sobre base de formigó no estructural de 15 N/mm2 de resistència mínima a compressió i de 20 a 25 cm d'alçària i rejuntada	Rend.: 1.000				46.50	€
-------------	------------------	---	--	---------------------	--	--	--	--------------	----------

				Unitats		Preu		Parcial	Import
Ma d'obra									
	A0D-0007	h	Manobre	0.535	/R x	16.89000	=	9.03615	
	A0F-000S	h	Oficial 1a d'obra pública	0.257	/R x	19.81000	=	5.09117	
				Subtotal:				14.12732	14.12732
Materials									
	B069-2A9P	m3	Formigó d'ús no estructural de resistència a compressió 15 N/mm2, consistència plàstica i grandària màxima del granulat 40 mm, HNE-15/P/40	0.1078	x	60.36000	=	6.50681	
	B964-0GHV	m	Pedra granítica, recta, escairada, serrada mecànicament i flamejada, per a vorada, de 20x25 cm	1.050	x	24.43000	=	25.65150	
				Subtotal:				32.15831	32.15831
				DESPESES AUXILIARS		1.50 %		0.21191	
				COST DIRECTE				46.49754	
				DESPESES INDIRECTES		0.00 %		0.00000	
				COST EXECUCIÓ MATERIAL				46.49754	

JUSTIFICACIÓ DE PREUS

Data: 28/12/22 Pàg.: 25

PARTIDES D'OBRA

NÚM	CODI	UA	DESCRIPCIÓ	PREU
P-36	P9B3-DMSI	m2	Paviment de llambordins granítics de 18x9x12 cm, trencats a cisalla, col·locats a topall amb morter i reblert de junts intersticials amb beurada de ciment	Rend.: 1.000 65.08 €
			Unitats	Preu
			Parcial	Import
Ma d'obra				
	A0D-0007	h	Manobre	0.315 /R x 16.89000 = 5.32035
	A0F-000S	h	Oficial 1a d'obra pública	0.975 /R x 19.81000 = 19.31475
			Subtotal:	24.63510 24.63510
Maquinària				
	C17A-00JM	h	Mesclador continu amb sitja per a morter preparat a granel	0.2438 /R x 1.70000 = 0.41446
			Subtotal:	0.41446 0.41446
Materials				
	B9B0-0GWE	u	Llambordí granític de 18x9x12 cm	53.0002 x 0.71000 = 37.63014
	B055-067M	t	Ciment pòrtland amb filler calcari CEM II/B-L 32,5 R segons UNE-EN 197-1, en sacs	0.0031 x 112.35000 = 0.34829
	B011-05ME	m3	Aigua	0.010 x 1.74000 = 0.01740
	B07L-1PYC	t	Morter per a ram de paleta, classe M 7.5 (7,5 N/mm2), a granel, de designació (G) segons norma UNE-EN 998-2	0.0504 x 32.96000 = 1.66118
			Subtotal:	39.65701 39.65701
			DESPESES AUXILIARS	1.50 % 0.36953
			COST DIRECTE	65.07610
			DESPESES INDIRECTES	0.00 % 0.00000
			COST EXECUCIÓ MATERIAL	65.07610

P-37	P9B3-DMSI2	m2	Paviment de llambordins recuperats	Rend.: 1.000 28.50 €
			Unitats	Preu
			Parcial	Import
Ma d'obra				
	A0D-0007	h	Manobre	0.315 /R x 16.89000 = 5.32035
	A0F-000S	h	Oficial 1a d'obra pública	0.975 /R x 19.81000 = 19.31475
			Subtotal:	24.63510 24.63510
Maquinària				
	C17A-00JM	h	Mesclador continu amb sitja per a morter preparat a granel	0.2438 /R x 1.70000 = 0.41446
			Subtotal:	0.41446 0.41446
Materials				
	B9B0-0GWE	u	Llambordí granític de 18x9x12 cm	2.0002 x 0.71000 = 1.42014
	B07L-1PYC	t	Morter per a ram de paleta, classe M 7.5 (7,5 N/mm2), a granel, de designació (G) segons norma UNE-EN 998-2	0.0504 x 32.96000 = 1.66118
	B055-067M	t	Ciment pòrtland amb filler calcari CEM II/B-L 32,5 R segons UNE-EN 197-1, en sacs	0.0031 x 112.35000 = 0.34829
	B011-05ME	m3	Aigua	0.010 x 1.74000 = 0.01740

JUSTIFICACIÓ DE PREUS

Data: 28/12/22 Pàg.: 26

PARTIDES D'OBRA

NÚM	CODI	UA	DESCRIPCIÓ	PREU
			Subtotal:	3.44701 3.44701
			COST DIRECTE	28.49657
			DESPESES INDIRECTES	0.00 % 0.00000
			COST EXECUCIÓ MATERIAL	28.49657
P-38	P9GB-4ASV	m3	Paviment de formigó HMF-30/B/20/IV+F de consistència tova, grandària màxima del granulat 20 mm, escampat mitjançant bombeig, estesa i vibratge mecànic, inclosa addició de fibra de vidre a raó de 4 kg/m3.	Rend.: 1.000 150.94 €
			Unitats	Preu
			Parcial	Import
Ma d'obra				
	A0D-0007	h	Manobre	0.215 /R x 16.89000 = 3.63135
	A0F-000S	h	Oficial 1a d'obra pública	0.140 /R x 19.81000 = 2.77340
			Subtotal:	6.40475 6.40475
Maquinària				
	C20L-00DO	h	Remolinador mecànic	0.075 /R x 5.56000 = 0.41700
	C172-003J	h	Camió amb bomba de formigonar	0.067 /R x 177.09000 = 11.86503
	C175-00G6	h	Estenedora per a paviments de formigó	0.033 /R x 88.88000 = 2.93304
			Subtotal:	15.21507 15.21507
Materials				
	B9G3-0HRU	t	Pols de quars color	0.020 x 1,717.21000 = 34.34420
	B06E-12K6	m3	Formigó HM-30/B/20/I+F de consistència tova, grandària màxima del granulat 20 mm, amb >= 300 kg/m3 de ciment, apte per a classe d'exposició I+F	1.050 x 90.36000 = 94.87800
			Subtotal:	129.22220 129.22220
			DESPESES AUXILIARS	1.50 % 0.09607
			COST DIRECTE	150.93809
			DESPESES INDIRECTES	0.00 % 0.00000
			COST EXECUCIÓ MATERIAL	150.93809

P-39	P9H5-E875	t	Paviment de mescla bituminosa contínua en calent tipus AC 11 surf B 35/50 D de temperatura baixa, amb betum asfàltic de penetració, de granulometria densa per a capa de trànsit i granulat granític, estesa i compactada	Rend.: 1.000 58.52 €
			Unitats	Preu
			Parcial	Import
Ma d'obra				
	A0F-000S	h	Oficial 1a d'obra pública	0.019 /R x 19.81000 = 0.37639
	A0D-0007	h	Manobre	0.086 /R x 16.89000 = 1.45254
			Subtotal:	1.82893 1.82893
Maquinària				
	C131-005G	h	Corró vibratori autopropulsat, de 12 a 14 t	0.012 /R x 73.48000 = 0.88176

JUSTIFICACIÓ DE PREUS

Data: 28/12/22 Pàg.: 27

PARTIDES D'OBRA

NÚM	CODI	UA	DESCRIPCIÓ					PREU
	C173-005K	h	Corró vibratori per a formigons i betums autopropulsat pneumàtic	0.012	/R x	61.92000	=	0.74304
	C175-00G4	h	Estenedora per a paviments de mescla bituminosa	0.010	/R x	53.72000	=	0.53720
			Subtotal:					2.16200
Materials								
	B9H1-0HT8	t	Mescla bituminosa contínua en calent tipus AC 11 surf B 35/50 D de temperatura baixa, amb betum asfàltic de penetració, de granulometria densa per a capa de trànsit i granulat granític	1.000	x	54.50000	=	54.50000
			Subtotal:					54.50000
			DESPESES AUXILIARS		1.50 %			0.02743
			COST DIRECTE					58.51836
			DESPESES INDIRECTES		0.00 %			0.00000
			COST EXECUCIÓ MATERIAL					58.51836

P-40 P9L1-E989 m2 Reg d'imprimació amb emulsió bituminosa catiònica tipus C60BF4 IMP, amb dotació 1,2 kg/m2 **Rend.: 1.000** **0.47 €**

Unitats Preu Parcial Import

Ma d'obra								
	A0E-000A	h	Manobre especialista	0.0035	/R x	17.54000	=	0.06139
			Subtotal:					0.06139

Maquinària								
	C170-0036	h	Camió cisterna per a reg asfàltic	0.0035	/R x	28.19000	=	0.09867
			Subtotal:					0.09867

Materials								
	B057-06II	kg	Emulsió bituminosa catiònica amb un 60% de betum asfàltic, per a reg d'imprimació tipus C60BF4 IMP amb un contingut de fluidificant >3%, segons UNE-EN 13808	1.200	x	0.26000	=	0.31200
			Subtotal:					0.31200
			DESPESES AUXILIARS		1.50 %			0.00092
			COST DIRECTE					0.47298
			DESPESES INDIRECTES		0.00 %			0.00000
			COST EXECUCIÓ MATERIAL					0.47298

P-41 PB11-DIZW m Barana d'acer S235 , amb passamà inoxidable austenític de designació 1.4301 (AISI 316), travesser inferior, muntants cada 100 cm i brèndoles cada 12 cm, de 110 cm d'alçària, ancorada a l'obra amb morter i potes d'ancoratge. Pintat de tots els elements no inoxidable amb dues capes de pintura tipus oxiron forja de color negre, completament acabat segons plànols. **Rend.: 1.000** **125.58 €**

Unitats Preu Parcial Import

Ma d'obra								
	A0D-0007	h	Manobre	0.042	/R x	16.89000	=	0.70938

JUSTIFICACIÓ DE PREUS

Data: 28/12/22 Pàg.: 28

PARTIDES D'OBRA

NÚM	CODI	UA	DESCRIPCIÓ					PREU
	A0D-0007	h	Manobre	0.200	/R x	16.89000	=	3.37800
	A0F-000P	h	Oficial 1a manyà	0.400	/R x	21.65000	=	8.66000
	A01-FEPB	h	Ajudant manyà	0.200	/R x	18.63000	=	3.72600
	A0F-000T	h	Oficial 1a paleta	0.300	/R x	18.71000	=	5.61300
			Subtotal:					21.37700
Materials								
	BB11-0XQ9	m	Barana d'acer S235 , amb passamà inoxidable austenític de designació 1.4301 (AISI 316), travesser inferior, muntants cada 100 cm i brèndoles cada 12 cm, de 110 cm d'alçària	1.000	x	103.26000	=	103.26000
	B07L-1PYB	t	Morter per a ram de paleta, classe M 7.5 (7,5 N/mm2), en sacs, de designació (G) segons norma UNE-EN 998-2	0.010	x	41.08000	=	0.41080
			Subtotal:					103.67080
			DESPESES AUXILIARS		2.50 %			0.53443
			COST DIRECTE					125.58223
			DESPESES INDIRECTES		0.00 %			0.00000
			COST EXECUCIÓ MATERIAL					125.58223

P-42 PB1D-52WO m Passamà d'acer inoxidable 1.4301 (AISI 316) de 43 mm de diàmetre, acabat polit i abrillantat, amb suport de platines d'acer, fixat mecànicament **Rend.: 1.000** **50.62 €**

Unitats Preu Parcial Import

Ma d'obra								
	A01-FEPB	h	Ajudant manyà	0.500	/R x	18.63000	=	9.31500
	A0F-000P	h	Oficial 1a manyà	0.500	/R x	21.65000	=	10.82500
			Subtotal:					20.14000

Materials								
	BB1A-0XPS	m	Passamà d'acer inoxidable 1.4301 (AISI 316) de 43 mm de diàmetre, acabat polit i abrillantat, amb suport de platines d'acer	1.000	x	29.98000	=	29.98000
			Subtotal:					29.98000
			DESPESES AUXILIARS		2.50 %			0.50350
			COST DIRECTE					50.62350
			DESPESES INDIRECTES		0.00 %			0.00000
			COST EXECUCIÓ MATERIAL					50.62350

P-43 PBA2-FIHV m2 Pintat sobre paviment de marca vial superficial per a ús permanent i retrorreflectant en sec, amb humitat i amb pluja, tipus P-RR, amb pintura acrílica de color blanc i microesferes de vidre, aplicada amb màquina d'accionament manual **Rend.: 1.000** **6.17 €**

Unitats Preu Parcial Import

Ma d'obra								
	A0D-0007	h	Manobre	0.042	/R x	16.89000	=	0.70938

JUSTIFICACIÓ DE PREUS

Data: 28/12/22 Pàg.: 29

PARTIDES D'OBRA

NÚM	CODI	UA	DESCRIPCIÓ					PREU		
	A0F-000B	h	Oficial 1a Indeterminat	0.084	/R x	21.31000	=	1.79004		
								Subtotal:	2.49942	2.49942
Maquinària										
	C1B0-006D	h	Màquina per a pintar bandes de vial, d'accionament manual	0.042	/R x	30.29000	=	1.27218		
								Subtotal:	1.27218	1.27218
Materials										
	BBA1-2XWQ	kg	Pintura acrílica de color blanc, per a marques vials	0.816	x	2.01000	=	1.64016		
	BBA0-0SD5	kg	Microesferes de vidre per a marques vials retrorreflectants en sec, amb humitat i amb pluja	0.500	x	1.44000	=	0.72000		
								Subtotal:	2.36016	2.36016
								DESPESES AUXILIARS	1.50 %	0.03749
								COST DIRECTE		6.16925
								DESPESES INDIRECTES	0.00 %	0.00000
								COST EXECUCIÓ MATERIAL		6.16925

P-44	PBA2-FII3	m2	Pintat sobre paviment de marca vial superficial per a ús permanent i no retrorreflectant, tipus P-NR, amb pintura acrílica de color blau, aplicada amb mitjans manuals	Rend.: 1.000				13.32	€
-------------	------------------	----	--	---------------------	--	--	--	--------------	----------

	Unitats	Preu	Parcial	Import		
Ma d'obra						
A0D-0007	h	Manobre	0.350 /R x 16.89000 =	5.91150		
A0F-000B	h	Oficial 1a Indeterminat	0.270 /R x 21.31000 =	5.75370		
				Subtotal:	11.66520	
Materials						
BBA1-2XWQ	kg	Pintura acrílica de color blanc, per a marques vials	0.7344 x 2.01000 =	1.47614		
				Subtotal:	1.47614	
				DESPESES AUXILIARS	1.50 %	0.17498
				COST DIRECTE		13.31632
				DESPESES INDIRECTES	0.00 %	0.00000
				COST EXECUCIÓ MATERIAL		13.31632

P-45	PBA3-DXIX	m	Pintat sobre paviment de marca vial longitudinal contínua per a ús permanent i no retrorreflectant, tipus P-NR, de 10 cm d'amplària, amb pintura acrílica de color blanc, aplicada amb mitjans manuals	Rend.: 1.000				2.47	€
-------------	------------------	---	--	---------------------	--	--	--	-------------	----------

	Unitats	Preu	Parcial	Import	
Ma d'obra					
A0F-000B	h	Oficial 1a Indeterminat	0.060 /R x 21.31000 =	1.27860	
A0D-0007	h	Manobre	0.060 /R x 16.89000 =	1.01340	
				Subtotal:	2.29200
Materials					

JUSTIFICACIÓ DE PREUS

Data: 28/12/22 Pàg.: 30

PARTIDES D'OBRA

NÚM	CODI	UA	DESCRIPCIÓ					PREU		
	BBA1-2XWQ	kg	Pintura acrílica de color blanc, per a marques vials	0.0734	x	2.01000	=	0.14753		
								Subtotal:	0.14753	0.14753
								DESPESES AUXILIARS	1.50 %	0.03438
								COST DIRECTE		2.47391
								DESPESES INDIRECTES	0.00 %	0.00000
								COST EXECUCIÓ MATERIAL		2.47391

P-46	PBA4-DXRQ	m	Pintat sobre paviment de marca vial transversal discontinua per a ús permanent i retrorreflectant en sec, amb humitat i amb pluja, tipus P-RR, de 50 cm d'amplària i 0,5/0,5 de relació pintat/no pintat, amb pintura acrílica de color blanc i microesferes de vidre, aplicada amb màquina d'accionament manual	Rend.: 1.000				1.46	€
-------------	------------------	---	--	---------------------	--	--	--	-------------	----------

	Unitats	Preu	Parcial	Import		
Ma d'obra						
A0F-000B	h	Oficial 1a Indeterminat	0.019 /R x 21.31000 =	0.40489		
A0D-0007	h	Manobre	0.0095 /R x 16.89000 =	0.16046		
				Subtotal:	0.56535	
Maquinària						
C1B0-006D	h	Màquina per a pintar bandes de vial, d'accionament manual	0.0095 /R x 30.29000 =	0.28776		
				Subtotal:	0.28776	
Materials						
BBA1-2XWQ	kg	Pintura acrílica de color blanc, per a marques vials	0.204 x 2.01000 =	0.41004		
BBA0-0SD5	kg	Microesferes de vidre per a marques vials retrorreflectants en sec, amb humitat i amb pluja	0.1275 x 1.44000 =	0.18360		
				Subtotal:	0.59364	
				DESPESES AUXILIARS	1.50 %	0.00848
				COST DIRECTE		1.45523
				DESPESES INDIRECTES	0.00 %	0.00000
				COST EXECUCIÓ MATERIAL		1.45523

P-47	PBB1-HB3Y	u	Base d'acer galvanitzat per a subjecció al fonament de tub de suport de senyals de trànsit de 76 mm de diàmetre, fixada a dau de formigó amb 4 pernscats; inclou excavació, replanteig de la placa base i formigonament del dau	Rend.: 1.000				107.17	€
-------------	------------------	---	---	---------------------	--	--	--	---------------	----------

	Unitats	Preu	Parcial	Import	
Ma d'obra					
A0D-0007	h	Manobre	0.250 /R x 16.89000 =	4.22250	
A0F-000B	h	Oficial 1a Indeterminat	0.250 /R x 21.31000 =	5.32750	
				Subtotal:	9.55000
Maquinària					
C138-00KR	h	Pala carregadora sobre pneumàtics de 8 a 14 t	0.100 /R x 86.91000 =	8.69100	

JUSTIFICACIÓ DE PREUS

Data: 28/12/22 Pàg.: 31

PARTIDES D'OBRA

NÚM	CODI	UA	DESCRIPCIÓ					PREU
				Subtotal:				8.69100
Materials								
	B069-2A9P	m3	Formigó d'ús no estructural de resistència a compressió 15 N/mm ² , consistència plàstica i grandària màxima del granulat 40 mm, HNE-15/P/40	0.150	x	60.36000	=	9.05400
	BBM6-H6CA	u	Base d'acer galvanitzat per a subjecció al fonament de tub de suport de senyals de trànsit de 76 mm de diàmetre, amb 4 pernns d'ancoratge roscats	1.000	x	79.73000	=	79.73000
				Subtotal:				88.78400
				DESPESES AUXILIARS	1.50	%		0.14325
				COST DIRECTE				107.16825
				DESPESES INDIRECTES	0.00	%		0.00000
				COST EXECUCIÓ MATERIAL				107.16825

P-48	PBBA-EOJB	u	Senyal indicativa de carrer residencial, S-28, normalitzada amb pictograma blanc sobre fons blau, de forma rectangular, costat major 60 cm, per ser vista fins 25 m de distància, fixada i amb el muntatge inclòs.	Rend.: 0.140				163.22	€
-------------	------------------	---	--	---------------------	--	--	--	---------------	----------

				Unitats	Preu	Parcial	Import
Ma d'obra							
	A0D-0009	h	Manobre per a seguretat i salut	1.000	/R x 15.96000	= 114.00000	
				Subtotal:		114.00000	114.00000
Materials							
	BBB6-CW2X	u	Senyal indicativa de la ubicació d'equips d'extinció d'incendis, normalitzada amb pictograma blanc sobre fons vermell, de forma rectangular o quadrada, costat major 60 cm, per ésser vista fins 25 m de distància, per a seguretat i salut	1.000	x 48.08000	= 48.08000	
				Subtotal:		48.08000	48.08000
				DESPESES AUXILIARS	1.00	%	1.14000
				COST DIRECTE			163.22000
				DESPESES INDIRECTES	0.00	%	0.00000
				COST EXECUCIÓ MATERIAL			163.22000

P-49	PBBD-65KM	u	Senyal d'obligació, normalitzada, amb pictograma blanc sobre fons blau, de forma circular amb cantells en color vermell, diàmetre 60 cm, amb cartell explicatiu rectangular, per ser vista fins 25 m, fixada i amb el muntatge inclòs.	Rend.: 1.000				163.34	€
-------------	------------------	---	--	---------------------	--	--	--	---------------	----------

				Unitats	Preu	Parcial	Import
Ma d'obra							
	A0D-0009	h	Manobre per a seguretat i salut	1.000	/R x 15.96000	= 15.96000	
				Subtotal:		15.96000	15.96000
Materials							

JUSTIFICACIÓ DE PREUS

Data: 28/12/22 Pàg.: 32

PARTIDES D'OBRA

NÚM	CODI	UA	DESCRIPCIÓ					PREU
	BBB0-19MQ	u	Cartell explicatiu del contingut de la senyal, amb llegenda indicativa d'obligació, amb el text en blanc sobre fons blau, de forma rectangular, amb el cantell blanc, costat major 60 cm, per ésser vist fins 25 m, per a seguretat i salut	1.000	x	75.33000	=	75.33000
	BBB8-19M2	u	Senyal d'obligació, normalitzada amb pictograma blanc sobre fons blau, de forma circular amb cantells en color blanc, de diàmetre 60 cm, per ésser vista fins 25 m, per a seguretat i salut	1.000	x	71.89000	=	71.89000
				Subtotal:				147.22000
				DESPESES AUXILIARS	1.00	%		0.15960
				COST DIRECTE				163.33960
				DESPESES INDIRECTES	0.00	%		0.00000
				COST EXECUCIÓ MATERIAL				163.33960

P-50	PBBD-65KN	u	Senyal de prohibició, normalitzada amb pictograma negre sobre fons blanc, de forma circular amb cantells i banda transversal descendent d'esquerra a dreta a 45°, en color vermell, diàmetre 60 cm, amb cartell explicatiu rectangular, per ser vista fins 25 m, fixada i amb el desmuntatge inclòs	Rend.: 1.000				163.38	€
-------------	------------------	---	---	---------------------	--	--	--	---------------	----------

				Unitats	Preu	Parcial	Import
Ma d'obra							
	A0D-0009	h	Manobre per a seguretat i salut	1.000	/R x 15.96000	= 15.96000	
				Subtotal:		15.96000	15.96000
Materials							
	BBB0-19MM	u	Cartell explicatiu del contingut de la senyal, amb llegenda indicativa de prohibició, amb el text en negre sobre fons vermell, de forma rectangular, amb el cantell negre, costat major 60 cm, per ésser vist fins 25 m, per a seguretat i salut	1.000	x 75.37000	= 75.37000	
	BBB8-19M3	u	Senyal de prohibició, normalitzada amb pictograma negre sobre fons blanc, de forma circular amb cantells i banda transversal descendent d'esquerra a dreta a 45° en color vermell, de diàmetre 60 cm, per ésser vista fins 25 m, per a seguretat i salut	1.000	x 71.89000	= 71.89000	
				Subtotal:		147.26000	147.26000
				DESPESES AUXILIARS	1.00	%	0.15960
				COST DIRECTE			163.37960
				DESPESES INDIRECTES	0.00	%	0.00000
				COST EXECUCIÓ MATERIAL			163.37960

P-51	PBBM-4IMH	m	Suport rectangular de tub d'acer galvanitzat de 80x40x2 mm, col·locat a terra formigonat	Rend.: 1.000				12.77	€
-------------	------------------	---	--	---------------------	--	--	--	--------------	----------

				Unitats	Preu	Parcial	Import
Ma d'obra							
	A0F-000T	h	Oficial 1a paleta	0.050	/R x 18.71000	= 0.93550	
	A0D-0007	h	Manobre	0.100	/R x 16.89000	= 1.68900	

JUSTIFICACIÓ DE PREUS

Data: 28/12/22 Pàg.: 33

PARTIDES D'OBRA

NÚM	CODI	UA	DESCRIPCIÓ					PREU
				Subtotal:				2.62450
								2.62450
Materials								
	BBMF-0SIX	m	Suport de tub d'acer galvanitzat de 80x40x2 mm, per a senyalització vertical	1.000	x	8.07000 =		8.07000
	B06D-0L8Z	m3	Formigó de 150 kg/m3, amb una proporció en volum 1:4:8, amb ciment pòrtland amb filler calcari CEM II/B-L 32,5 R i granulat de pedra calcària de grandària màxima 20 mm, elaborat a l'obra amb formigonera de 250 l	0.0294	x	69.08706 =		2.03116
				Subtotal:				10.10116
				DESPESES AUXILIARS	1.50 %			0.03937
				COST DIRECTE				12.76503
				DESPESES INDIRECTES	0.00 %			0.00000
				COST EXECUCIÓ MATERIAL				12.76503
P-52	PD31-56BU	u	Pericó de pas i tapa registrable, de 38x38x40 cm de mides interiors, amb paret de 13 cm de gruix de maó massís de 250x120x50 mm, arrebossada i lliscada per dins amb morter 1:8, sobre solera de formigó en massa de 10 cm i amb tapa prefabricada de formigó armat, inclosa fita de senyalització.	Rend.: 1.000				107.09 €
Ma d'obra								
	A0D-0007	h	Manobre	1.300	/R x	16.89000 =		21.95700
	A0F-000T	h	Oficial 1a paleta	2.600	/R x	18.71000 =		48.64600
				Subtotal:				70.60300
Materials								
	B011-05ME	m3	Aigua	0.001	x	1.74000 =		0.00174
	B0F15-06NK	u	Maó massís d'elaboració mecànica, de 250x120x50 mm, per a revestir, categoria I, HD, segons la norma UNE-EN 771-1	57.541	x	0.25000 =		14.38525
	B06E-12C5	m3	Formigó HM-20/P/20/I de consistència plàstica, grandària màxima del granulat 20 mm, amb >= 200 kg/m3 de ciment, apte per a classe d'exposició I	0.0431	x	67.49000 =		2.90882
	B055-067M	t	Ciment pòrtland amb filler calcari CEM II/B-L 32,5 R segons UNE-EN 197-1, en sacs	0.0021	x	112.35000 =		0.23594
	BD34-2040	u	Tapa prefabricada de formigó armat de 50x50x5 cm	1.000	x	15.02000 =		15.02000
	B07F-0LT8	m3	Morter de ciment pòrtland amb filler calcari CEM II/B-L i sorra, amb 200 kg/m3 de ciment, amb una proporció en volum 1:8 i 2,5 N/mm2 de resistència a compressió, elaborat a l'obra	0.0389	x	74.03960 =		2.88014
				Subtotal:				35.43189
				DESPESES AUXILIARS	1.50 %			1.05905
				COST DIRECTE				107.09394
				DESPESES INDIRECTES	0.00 %			0.00000
				COST EXECUCIÓ MATERIAL				107.09394

JUSTIFICACIÓ DE PREUS

Data: 28/12/22 Pàg.: 34

PARTIDES D'OBRA

NÚM	CODI	UA	DESCRIPCIÓ					PREU
P-53	PD55-E300	u	Caixa per a embornal de 40x40x85 cm, amb parets de 20 cm de gruix de formigó HM-20/P/20/I sobre solera de 15 cm de formigó HM-20/P/20/I	Rend.: 1.000				108.05 €
				COST DIRECTE				108.05000
				DESPESES INDIRECTES	0.00 %			0.00000
				COST EXECUCIÓ MATERIAL				108.0500
P-54	PD55-E3NQ	u	Caixa per a embornal de 70x30x85 cm, amb parets de 20 cm de gruix de formigó HM-20/P/20/I sobre solera de 15 cm de formigó HM-20/P/20/I Criteri d'amidament: Unitat mesurada segons les especificacions de la DT.	Rend.: 1.000				125.39 €
Ma d'obra								
	A0F-000S	h	Oficial 1a d'obra pública	2.100	/R x	19.81000 =		41.60100
	A0D-0007	h	Manobre	2.100	/R x	16.89000 =		35.46900
				Subtotal:				77.07000
Materials								
	B0DZ1-0ZLZ	l	Desencofrant	0.560	x	2.93000 =		1.64080
	B06E-12C5	m3	Formigó HM-20/P/20/I de consistència plàstica, grandària màxima del granulat 20 mm, amb >= 200 kg/m3 de ciment, apte per a classe d'exposició I	0.6523	x	67.49000 =		44.02373
	B0DF8-OFF	u	Motlle metàl·lic per a encofrat de caixa d'embornal de 70x30x85 cm, per a 150 usos	1.007	x	1.49000 =		1.50043
				Subtotal:				47.16496
				DESPESES AUXILIARS	1.50 %			1.15605
				COST DIRECTE				125.39101
				DESPESES INDIRECTES	0.00 %			0.00000
				COST EXECUCIÓ MATERIAL				125.39101
P-55	PD5U-47ZE	u	Reixa per a interceptor, de fosa dúctil de 700x380x55 mm, classe C250 segons norma UNE-EN 124 i 9 dm2 de superfície d'absorció col·locada sobre bastiment Criteri d'amidament: Unitat mesurada segons les especificacions de la DT.	Rend.: 1.000				55.93 €
Ma d'obra								
	A0D-0007	h	Manobre	0.060	/R x	16.89000 =		1.01340
	A0F-000S	h	Oficial 1a d'obra pública	0.060	/R x	19.81000 =		1.18860
				Subtotal:				2.20200
Materials								
	BD5K-1KKL	u	Reixa per a interceptor, de fosa dúctil de 700x380x55 mm, classe C250 segons norma UNE-EN 124 i 9 dm2 de superfície d'absorció	1.000	x	53.69000 =		53.69000
				Subtotal:				53.69000

JUSTIFICACIÓ DE PREUS

Data: 28/12/22 Pàg.: 35

PARTIDES D'OBRA

NÚM	CODI	UA	DESCRIPCIÓ	PREU	
			DESPESES AUXILIARS	1.50 %	0.03303
			COST DIRECTE		55.92503
			DESPESES INDIRECTES	0.00 %	0.00000
			COST EXECUCIÓ MATERIAL		55.92503

P-56	PD5U-47ZZ	u	Reixa cóncava per a interceptor, model tipus RV40, de fosa dúctil de 400x400x35 mm, classe C250 segons norma UNE-EN 124 i 8 dm2 de superfície d'absorció col·locada sobre bastiment	Rend.: 1.000	47.80	€
			COST DIRECTE		47.80000	
			DESPESES INDIRECTES	0.00 %	0.00000	
			COST EXECUCIÓ MATERIAL		47.80000	

P-57	PD73-F1MB	m	Claveguera amb tub de paret estructurada, amb paret interna llisa i externa corrugada, de polietilè HDPE, tipus B, àrea aplicació U, de diàmetre nominal exterior 200 mm, de rigidesa anular SN 8 kN/m2, segons la norma UNE-EN 13476-3, unió de maniguets, amb grau de dificultat mitja i col·locat al fons de la rasa	Rend.: 1.000	9.69	€
-------------	------------------	---	---	---------------------	-------------	----------

			Unitats	Preu	Parcial	Import
Ma d'obra						
	A01-FEPH	h	0.140	/R x 17.26000 =	2.41640	
	A0F-000R	h	0.140	/R x 20.47000 =	2.86580	
			Subtotal:		5.28220	5.28220
Materials						
	BD76-2AA6	m	1.020	x 4.24000 =	4.32480	
			Subtotal:		4.32480	4.32480
			DESPESES AUXILIARS	1.50 %		0.07923
			COST DIRECTE			9.68623
			DESPESES INDIRECTES	0.00 %		0.00000
			COST EXECUCIÓ MATERIAL			9.68623

P-58	PD73-F1ME	m	Claveguera amb tub de paret estructurada, amb paret interna llisa i externa corrugada, de polietilè HDPE, tipus B, àrea aplicació U, de diàmetre nominal exterior 350 mm, de rigidesa anular SN 8 kN/m2, segons la norma UNE-EN 13476-3, unió de maniguets, amb grau de dificultat mitja i col·locat al fons de la rasa	Rend.: 1.000	27.35	€
-------------	------------------	---	---	---------------------	--------------	----------

			Unitats	Preu	Parcial	Import
Ma d'obra						
	A0F-000R	h	0.280	/R x 20.47000 =	5.73160	

JUSTIFICACIÓ DE PREUS

Data: 28/12/22 Pàg.: 36

PARTIDES D'OBRA

NÚM	CODI	UA	DESCRIPCIÓ	PREU	
	A01-FEPH	h	Ajudant muntador	0.280 /R x 17.26000 = 4.83280	
			Subtotal:	10.56440	
Materials					
	BD76-2AA9	m	Tub de paret estructurada, amb paret interna llisa i externa corrugada, de polietilè HDPE, tipus B, àrea aplicació U, de diàmetre nominal exterior 400 mm, de rigidesa anular SN 8 kN/m2, segons la norma UNE-EN 13476-3	1.020 x 16.30000 = 16.62600	
			Subtotal:	16.62600	
			DESPESES AUXILIARS	1.50 %	0.15847
			COST DIRECTE		27.34887
			DESPESES INDIRECTES	0.00 %	0.00000
			COST EXECUCIÓ MATERIAL		27.34887

P-59	PD73-F1MG	m	Claveguera amb tub de paret estructurada, amb paret interna llisa i externa corrugada, de polietilè HDPE, tipus B, àrea aplicació U, de diàmetre nominal exterior 700 mm, de rigidesa anular SN 8 kN/m2, segons la norma UNE-EN 13476-3, unió de maniguets, amb grau de dificultat mitja i col·locat al fons de la rasa	Rend.: 5.009	85.81	€
-------------	------------------	---	---	---------------------	--------------	----------

			Unitats	Preu	Parcial	Import
Ma d'obra						
	A01-FEPH	h	0.620	/R x 17.26000 =	2.13639	
	A0F-000R	h	0.620	/R x 20.47000 =	2.53372	
			Subtotal:		4.67011	4.67011
Materials						
	BD76-2AAB	m	1.020	x 79.48000 =	81.06960	
			Subtotal:		81.06960	81.06960
			DESPESES AUXILIARS	1.50 %		0.07005
			COST DIRECTE			85.80976
			DESPESES INDIRECTES	0.00 %		0.00000
			COST EXECUCIÓ MATERIAL			85.80976

P-60	PDB0-01	u	Embocadura d'aletes de formigó armat prefabricat per a drenatge transversal, per a diàmetre de 700mm, amb junta estanca mitjançant morter, col·locat i unit a claveguera.	Rend.: 1.000	1,394.15	€
			COST DIRECTE		1,394.15000	
			DESPESES INDIRECTES	0.00 %	0.00000	
			COST EXECUCIÓ MATERIAL		1,394.15000	

JUSTIFICACIÓ DE PREUS

Data: 28/12/22 Pàg.: 37

PARTIDES D'OBRA

NÚM	CODI	UA	DESCRIPCIÓ	PREU
P-61	PDB3-E9EU	u	Solera amb mitja canya de formigó HM-20/P/20/l de 15 cm de gruix mínim i de planta 1.2x1,2 m per a tub de diàmetre 50 cm	Rend.: 1.000 50.70 €
			Unitats	Preu
			Parcial	Import
Ma d'obra				
	A0F-000S	h	Oficial 1a d'obra pública	0.410 /R x 19.81000 = 8.12210
	A0D-0007	h	Manobre	0.410 /R x 16.89000 = 6.92490
			Subtotal:	15.04700 15.04700
Materials				
	B06E-12C5	m3	Formigó HM-20/P/20/l de consistència plàstica, grandària màxima del granulat 20 mm, amb >= 200 kg/m3 de ciment, apte per a classe d'exposició I	0.525 x 67.49000 = 35.43225
			Subtotal:	35.43225 35.43225
			DESPESES AUXILIARS	1.50 % 0.22571
			COST DIRECTE	50.70496
			DESPESES INDIRECTES	0.00 % 0.00000
			COST EXECUCIÓ MATERIAL	50.70496
P-62	PDB3-E9FE	u	Solera amb mitja canya de formigó HM-20/P/20/l de 20 cm de gruix mínim i de planta 1.2x1,2 m per a tub de diàmetre 70 cm	Rend.: 1.000 59.48 €
			Unitats	Preu
			Parcial	Import
Ma d'obra				
	A0F-000S	h	Oficial 1a d'obra pública	0.480 /R x 19.81000 = 9.50880
	A0D-0007	h	Manobre	0.480 /R x 16.89000 = 8.10720
			Subtotal:	17.61600 17.61600
Materials				
	B06E-12C5	m3	Formigó HM-20/P/20/l de consistència plàstica, grandària màxima del granulat 20 mm, amb >= 200 kg/m3 de ciment, apte per a classe d'exposició I	0.6164 x 67.49000 = 41.60084
			Subtotal:	41.60084 41.60084
			DESPESES AUXILIARS	1.50 % 0.26424
			COST DIRECTE	59.48108
			DESPESES INDIRECTES	0.00 % 0.00000
			COST EXECUCIÓ MATERIAL	59.48108
P-63	PDB7-8F56	m	Paret per a pou circular de D= 100 cm, de peces prefabricades de formigó, col·locades amb morter de ciment 1:4	Rend.: 1.000 103.16 €
			Unitats	Preu
			Parcial	Import
Ma d'obra				
	A0D-0007	h	Manobre	0.450 /R x 16.89000 = 7.60050
	A0F-000T	h	Oficial 1a paleta	0.450 /R x 18.71000 = 8.41950

JUSTIFICACIÓ DE PREUS

Data: 28/12/22 Pàg.: 38

PARTIDES D'OBRA

NÚM	CODI	UA	DESCRIPCIÓ	PREU
			Subtotal:	16.02000 16.02000
Maquinària				
	C13C-00LP	h	Retroexcavadora sobre pneumàtics de 8 a 10 t	0.135 /R x 58.26000 = 7.86510
			Subtotal:	7.86510 7.86510
Materials				
	BDD5-0M3Q	m	Peça de formigó per a pou circular de diàmetre 100 cm, prefabricada	1.050 x 74.72000 = 78.45600
	B07F-0LT5	m3	Morter de ciment portland amb filler calcarí CEM II/B-L i sorra, amb 380 kg/m3 de ciment, amb una proporció en volum 1:4 i 10 N/mm2 de resistència a compressió, elaborat a l'obra	0.0064 x 90.19700 = 0.57726
			Subtotal:	79.03326 79.03326
			DESPESES AUXILIARS	1.50 % 0.24030
			COST DIRECTE	103.15866
			DESPESES INDIRECTES	0.00 % 0.00000
			COST EXECUCIÓ MATERIAL	103.15866
P-64	PDBD-DOCV	u	Graó per a pou de registre amb acer galvanitzat, de 300x400x300 mm, amb rodó de D=25 mm, col·locat amb morter ciment 1:6	Rend.: 1.000 16.81 €
			Unitats	Preu
			Parcial	Import
Ma d'obra				
	A0F-000S	h	Oficial 1a d'obra pública	0.270 /R x 19.81000 = 5.34870
	A0D-0007	h	Manobre	0.270 /R x 16.89000 = 4.56030
			Subtotal:	9.90900 9.90900
Materials				
	BDD4-0LVH	u	Graó per a pou de registre d'acer galvanitzat, de 300x400x300 mm, amb rodó de D= 25 mm	1.000 x 6.01000 = 6.01000
	B07F-0LT4	m3	Morter de ciment portland amb filler calcarí CEM II/B-L i sorra, amb 250 kg/m3 de ciment, amb una proporció en volum 1:6 i 5 N/mm2 de resistència a compressió, elaborat a l'obra	0.0095 x 77.62430 = 0.73743
			Subtotal:	6.74743 6.74743
			DESPESES AUXILIARS	1.50 % 0.14864
			COST DIRECTE	16.80507
			DESPESES INDIRECTES	0.00 % 0.00000
			COST EXECUCIÓ MATERIAL	16.80507
P-65	PDBE-H98L	u	Brocal per a pou format per un con asimètric de formigó prefabricat de dimensions 100X60X60 cm, amb junt encadellat, col·locat sobre anell de pou de registre, inclús segellat de junts i rebut de graons amb morter mixt 1:2:10, elaborat a l'obra amb formigó de 165 l	Rend.: 1.000 84.75 €
			Unitats	Preu
			Parcial	Import

JUSTIFICACIÓ DE PREUS

Data: 28/12/22 Pàg.: 39

PARTIDES D'OBRA

NÚM	CODI	UA	DESCRIPCIÓ					PREU
Ma d'obra								
	A0F-000S	h	Oficial 1a d'obra pública	0.550	/R x	19.81000	=	10.89550
	A0D-0007	h	Manobre	0.550	/R x	16.89000	=	9.28950
Subtotal:								20.18500
Maquinària								
	C152-003B	h	Camió grua	0.110	/R x	49.53000	=	5.44830
Subtotal:								5.44830
Materials								
	BDD5-H4X	u	Con de formigó prefabricat de 100X60X60 cm de dimensions per a brocal de pou, amb junt encadellat	1.000	x	47.70000	=	47.70000
	BDD4-0LVJ	u	Graó per a pou de registre d'acer galvanitzat, de 300x300x300 mm, amb rodó de D= 18 mm	2.000	x	5.14000	=	10.28000
	B07F-0LT6	m3	Morter mixt de ciment pòrtland amb filler calcari CEM II/B-L, calç i sorra, amb 200 kg/m3 de ciment, amb una proporció en volum 1:2:10 i 2,5 N/mm2 de resistència a compressió, elaborat a l'obra	0.005	x	167.09282	=	0.83546
Subtotal:								58.81546
DESPESES AUXILIARS				1.50	%			0.30278
COST DIRECTE								84.75154
DESPESES INDIRECTES				0.00	%			0.00000
COST EXECUCIÓ MATERIAL								84.75154

P-66	PDBF-DFX5	u	Bastiment circular de fosa dúctil per a pou de registre i tapa abatible i amb tanca, pas lliure de 600 mm de diàmetre i classe D400 segons norma UNE-EN 124, col·locat amb morter	Rend.: 1.000				190.97	€
-------------	------------------	---	---	---------------------	--	--	--	---------------	----------

				Unitats		Preu		Parcial	Import
Ma d'obra									
	A0D-0007	h	Manobre	0.410	/R x	16.89000	=	6.92490	
	A0F-000S	h	Oficial 1a d'obra pública	0.369	/R x	19.81000	=	7.30989	
Subtotal:								14.23479	14.23479
Materials									
	B07L-1PYA	t	Morter per a ram de paleta, classe M 5 (5 N/mm2), a granel, de designació (G) segons norma UNE-EN 998-2	0.0357	x	34.32000	=	1.22522	
	BDD1-1KIP	u	Bastiment circular i tapa circular de fosa dúctil per a pou de registre, abatible i amb tanca, pas lliure de 600 mm de diàmetre i classe D400 segons norma UNE-EN 124	1.000	x	175.30000	=	175.30000	
Subtotal:								176.52522	176.52522
DESPESES AUXILIARS				1.50	%			0.21352	
COST DIRECTE								190.97353	
DESPESES INDIRECTES				0.00	%			0.00000	
COST EXECUCIÓ MATERIAL								190.97353	

JUSTIFICACIÓ DE PREUS

Data: 28/12/22 Pàg.: 40

PARTIDES D'OBRA

NÚM	CODI	UA	DESCRIPCIÓ					PREU																																																																																																																																																																
P-67	PDG0-CTH6	m	Canalitzacions elèctriques de MT/BT amb tubs de polietilè de doble capa, llisa la interior i corrugada la exterior, de 160 mm de diàmetre nominal, amb 2 tubs per a 1 circuit de Baixa Tensió i 1 de reserva, situats en calçada, reblert amb formigó fins a 8 cm per sobre de la generatriu del tub superior, banda continua de senyalització, de PE, situada a la part superior de la rasa, fil guia a cada tub, part proporcional d'accessoris d'unió, separadors i obturadors	Rend.: 1.000				18.66	€																																																																																																																																																															
<table border="1"> <thead> <tr> <th></th> <th></th> <th></th> <th></th> <th>Unitats</th> <th></th> <th>Preu</th> <th></th> <th>Parcial</th> <th>Import</th> </tr> </thead> <tbody> <tr> <td colspan="10">Ma d'obra</td> </tr> <tr> <td></td> <td>A0F-000B</td> <td>h</td> <td>Oficial 1a Indeterminat</td> <td>0.025</td> <td>/R x</td> <td>21.31000</td> <td>=</td> <td>0.53275</td> <td></td> </tr> <tr> <td></td> <td>A0D-0007</td> <td>h</td> <td>Manobre</td> <td>0.050</td> <td>/R x</td> <td>16.89000</td> <td>=</td> <td>0.84450</td> <td></td> </tr> <tr> <td colspan="8">Subtotal:</td> <td>1.37725</td> <td>1.37725</td> </tr> <tr> <td colspan="10">Materials</td> </tr> <tr> <td></td> <td>B069-2A9K</td> <td>m3</td> <td>Formigó d'ús no estructural de resistència a compressió 15 N/mm2, consistència fluida i grandària màxima del granulat 20 mm, HNE-15/F/20</td> <td>0.0878</td> <td>x</td> <td>73.75000</td> <td>=</td> <td>6.47525</td> <td></td> </tr> <tr> <td></td> <td>BG2Q-1KTO</td> <td>m</td> <td>Tub corbable corrugat de polietilè, de doble capa, llisa la interior i corrugada l'exterior, de 160 mm de diàmetre nominal, aïllant i no propagador de la flama, resistència a l'impacte de 40 J, resistència a compressió de 450 N, per a canalitzacions soterrades</td> <td>2.080</td> <td>x</td> <td>4.26000</td> <td>=</td> <td>8.86080</td> <td></td> </tr> <tr> <td></td> <td>BDG3-34IL</td> <td>u</td> <td>Part proporcional de separadors, connectors i obturadors de canalitzacions de serveis de 160 mm de diàmetre nominal</td> <td>2.100</td> <td>x</td> <td>0.49000</td> <td>=</td> <td>1.02900</td> <td></td> </tr> <tr> <td></td> <td>BDG2-34UA</td> <td>m</td> <td>Fil guia per a conductes de canalitzacions de serveis, de nylon, de 5 mm de gruix</td> <td>2.040</td> <td>x</td> <td>0.16000</td> <td>=</td> <td>0.32640</td> <td></td> </tr> <tr> <td></td> <td>BDG0-1C2A</td> <td>m</td> <td>Banda continua de senyalització per a canalitzacions soterrades de 30 cm d'amplària, de polipropilè</td> <td>1.020</td> <td>x</td> <td>0.56000</td> <td>=</td> <td>0.57120</td> <td></td> </tr> <tr> <td colspan="8">Subtotal:</td> <td>17.26265</td> <td>17.26265</td> </tr> <tr> <td colspan="4">DESPESES AUXILIARS</td> <td>1.50</td> <td>%</td> <td></td> <td></td> <td>0.02066</td> <td></td> </tr> <tr> <td colspan="4">COST DIRECTE</td> <td></td> <td></td> <td></td> <td></td> <td>18.66056</td> <td></td> </tr> <tr> <td colspan="4">DESPESES INDIRECTES</td> <td>0.00</td> <td>%</td> <td></td> <td></td> <td>0.00000</td> <td></td> </tr> <tr> <td colspan="4">COST EXECUCIÓ MATERIAL</td> <td></td> <td></td> <td></td> <td></td> <td>18.66056</td> <td></td> </tr> </tbody> </table>													Unitats		Preu		Parcial	Import	Ma d'obra											A0F-000B	h	Oficial 1a Indeterminat	0.025	/R x	21.31000	=	0.53275			A0D-0007	h	Manobre	0.050	/R x	16.89000	=	0.84450		Subtotal:								1.37725	1.37725	Materials											B069-2A9K	m3	Formigó d'ús no estructural de resistència a compressió 15 N/mm2, consistència fluida i grandària màxima del granulat 20 mm, HNE-15/F/20	0.0878	x	73.75000	=	6.47525			BG2Q-1KTO	m	Tub corbable corrugat de polietilè, de doble capa, llisa la interior i corrugada l'exterior, de 160 mm de diàmetre nominal, aïllant i no propagador de la flama, resistència a l'impacte de 40 J, resistència a compressió de 450 N, per a canalitzacions soterrades	2.080	x	4.26000	=	8.86080			BDG3-34IL	u	Part proporcional de separadors, connectors i obturadors de canalitzacions de serveis de 160 mm de diàmetre nominal	2.100	x	0.49000	=	1.02900			BDG2-34UA	m	Fil guia per a conductes de canalitzacions de serveis, de nylon, de 5 mm de gruix	2.040	x	0.16000	=	0.32640			BDG0-1C2A	m	Banda continua de senyalització per a canalitzacions soterrades de 30 cm d'amplària, de polipropilè	1.020	x	0.56000	=	0.57120		Subtotal:								17.26265	17.26265	DESPESES AUXILIARS				1.50	%			0.02066		COST DIRECTE								18.66056		DESPESES INDIRECTES				0.00	%			0.00000		COST EXECUCIÓ MATERIAL								18.66056	
				Unitats		Preu		Parcial	Import																																																																																																																																																															
Ma d'obra																																																																																																																																																																								
	A0F-000B	h	Oficial 1a Indeterminat	0.025	/R x	21.31000	=	0.53275																																																																																																																																																																
	A0D-0007	h	Manobre	0.050	/R x	16.89000	=	0.84450																																																																																																																																																																
Subtotal:								1.37725	1.37725																																																																																																																																																															
Materials																																																																																																																																																																								
	B069-2A9K	m3	Formigó d'ús no estructural de resistència a compressió 15 N/mm2, consistència fluida i grandària màxima del granulat 20 mm, HNE-15/F/20	0.0878	x	73.75000	=	6.47525																																																																																																																																																																
	BG2Q-1KTO	m	Tub corbable corrugat de polietilè, de doble capa, llisa la interior i corrugada l'exterior, de 160 mm de diàmetre nominal, aïllant i no propagador de la flama, resistència a l'impacte de 40 J, resistència a compressió de 450 N, per a canalitzacions soterrades	2.080	x	4.26000	=	8.86080																																																																																																																																																																
	BDG3-34IL	u	Part proporcional de separadors, connectors i obturadors de canalitzacions de serveis de 160 mm de diàmetre nominal	2.100	x	0.49000	=	1.02900																																																																																																																																																																
	BDG2-34UA	m	Fil guia per a conductes de canalitzacions de serveis, de nylon, de 5 mm de gruix	2.040	x	0.16000	=	0.32640																																																																																																																																																																
	BDG0-1C2A	m	Banda continua de senyalització per a canalitzacions soterrades de 30 cm d'amplària, de polipropilè	1.020	x	0.56000	=	0.57120																																																																																																																																																																
Subtotal:								17.26265	17.26265																																																																																																																																																															
DESPESES AUXILIARS				1.50	%			0.02066																																																																																																																																																																
COST DIRECTE								18.66056																																																																																																																																																																
DESPESES INDIRECTES				0.00	%			0.00000																																																																																																																																																																
COST EXECUCIÓ MATERIAL								18.66056																																																																																																																																																																

P-68	PDG0-CTHB	m	Canalitzacions elèctriques de MT/BT amb tubs de polietilè de doble capa, llisa la interior i corrugada la exterior, de 160 mm de diàmetre nominal, amb 1 tubs per a 1 circuit de Baixa Tensió, situats en vorera, reblert amb formigó fins a 8 cm per sobre de la generatriu del tub superior, banda continua de senyalització, de PE, situada a la part superior de la rasa, fil guia a cada tub, part proporcional d'accessoris d'unió, separadors i obturadors	Rend.: 1.000				14.88	€
-------------	------------------	---	---	---------------------	--	--	--	--------------	----------

				Unitats		Preu		Parcial	Import
Ma d'obra									
	A0F-000B	h	Oficial 1a Indeterminat	0.020	/R x	21.31000	=	0.42620	
	A0D-0007	h	Manobre	0.040	/R x	16.89000	=	0.67560	

JUSTIFICACIÓ DE PREUS

Data: 28/12/22 Pàg.: 41

PARTIDES D'OBRA

NÚM	CODI	UA	DESCRIPCIÓ	PREU
Subtotal:				1.10180
Materials				
	BDG0-1C2A	m	Banda continua de senyalització per a canalitzacions soterrades de 30 cm d'amplària, de polipropilè	1.020 x 0.56000 = 0.57120
	BG2Q-1KTO	m	Tub corbale corrugat de polietilè, de doble capa, llisa la interior i corrugada l'exterior, de 160 mm de diàmetre nominal, aïllant i no propagador de la flama, resistència a l'impacte de 40 J, resistència a compressió de 450 N, per a canalitzacions soterrades	1.040 x 4.26000 = 4.43040
	BDG3-34IL	u	Part proporcional de separadors, connectors i obturadors de canalitzacions de serveis de 160 mm de diàmetre nominal	1.000 x 0.49000 = 0.49000
	B069-2A9K	m3	Formigó d'ús no estructural de resistència a compressió 15 N/mm2, consistència fluïda i grandària màxima del granulat 20 mm, HNE-15/F/20	0.1099 x 73.75000 = 8.10513
	BDG2-34UA	m	Fil guia per a conductes de canalitzacions de serveis, de nylon, de 5 mm de gruix	1.020 x 0.16000 = 0.16320
Subtotal:				13.75993
				DESPESES AUXILIARS 1.50 % 0.01653
				COST DIRECTE 14.87826
				DESPESES INDIRECTES 0.00 % 0.00000
				COST EXECUCIÓ MATERIAL 14.87826

P-69	PDG0-CTHF	m	Canalitzacions elèctriques de MT/BT amb tubs de polietilè de doble capa, llisa la interior i corrugada la exterior, de 160 mm de diàmetre nominal, amb 5 tubs per a 2 circuits de Mitja Tensió i 3 de Baixa Tensió, situats en calçada, reblert amb formigó fins a 8 cm per sobre de la generatriu del tub superior, banda continua de senyalització, de PE, situada a la part superior de la rasa, fil guia a cada tub, part proporcional d'accessoris d'unió, separadors i obturadors	Rend.: 1.000	39.38	€
-------------	------------------	---	---	---------------------	--------------	----------

Ma d'obra	Unitats	Preu	Parcial	Import
A0F-000B	h	Oficial 1a Indeterminat	0.045 /R x 21.31000 =	0.95895
A0D-0007	h	Manobre	0.090 /R x 16.89000 =	1.52010
Subtotal:				2.47905

Materials				
	BG2Q-1KTO	m	Tub corbale corrugat de polietilè, de doble capa, llisa la interior i corrugada l'exterior, de 160 mm de diàmetre nominal, aïllant i no propagador de la flama, resistència a l'impacte de 40 J, resistència a compressió de 450 N, per a canalitzacions soterrades	5.200 x 4.26000 = 22.15200
	BDG3-34IL	u	Part proporcional de separadors, connectors i obturadors de canalitzacions de serveis de 160 mm de diàmetre nominal	5.400 x 0.49000 = 2.64600
	B069-2A9K	m3	Formigó d'ús no estructural de resistència a compressió 15 N/mm2, consistència fluïda i grandària màxima del granulat 20 mm, HNE-15/F/20	0.137 x 73.75000 = 10.10375
	BDG2-34UA	m	Fil guia per a conductes de canalitzacions de serveis, de nylon, de 5 mm de gruix	5.100 x 0.16000 = 0.81600

JUSTIFICACIÓ DE PREUS

Data: 28/12/22 Pàg.: 42

PARTIDES D'OBRA

NÚM	CODI	UA	DESCRIPCIÓ	PREU
	BDG0-1C2A	m	Banda continua de senyalització per a canalitzacions soterrades de 30 cm d'amplària, de polipropilè	2.040 x 0.56000 = 1.14240
Subtotal:				36.86015
				DESPESES AUXILIARS 1.50 % 0.03719
				COST DIRECTE 39.37639
				DESPESES INDIRECTES 0.00 % 0.00000
				COST EXECUCIÓ MATERIAL 39.37639

P-70	PDG0-CTHI	m	Canalitzacions elèctriques de MT/BT amb tubs de polietilè de doble capa, llisa la interior i corrugada la exterior, de 160 mm de diàmetre nominal, amb 3 tubs per a 2 circuits de Mitja Tensió i 1 de reserva, situats en calçada, reblert amb formigó fins a 8 cm per sobre de la generatriu del tub superior, banda continua de senyalització, de PE, situada a la part superior de la rasa, fil guia a cada tub, part proporcional d'accessoris d'unió, separadors i obturadors	Rend.: 1.000	30.96	€
-------------	------------------	---	--	---------------------	--------------	----------

Ma d'obra	Unitats	Preu	Parcial	Import
A0D-0007	h	Manobre	0.060 /R x 16.89000 =	1.01340
A0F-000B	h	Oficial 1a Indeterminat	0.030 /R x 21.31000 =	0.63930
Subtotal:				1.65270

Materials				
	B069-2A9K	m3	Formigó d'ús no estructural de resistència a compressió 15 N/mm2, consistència fluïda i grandària màxima del granulat 20 mm, HNE-15/F/20	0.1812 x 73.75000 = 13.36350
	BDG2-34UA	m	Fil guia per a conductes de canalitzacions de serveis, de nylon, de 5 mm de gruix	3.060 x 0.16000 = 0.48960
	BDG3-34IL	u	Part proporcional de separadors, connectors i obturadors de canalitzacions de serveis de 160 mm de diàmetre nominal	3.200 x 0.49000 = 1.56800
	BDG0-1C2A	m	Banda continua de senyalització per a canalitzacions soterrades de 30 cm d'amplària, de polipropilè	1.020 x 0.56000 = 0.57120
	BG2Q-1KTO	m	Tub corbale corrugat de polietilè, de doble capa, llisa la interior i corrugada l'exterior, de 160 mm de diàmetre nominal, aïllant i no propagador de la flama, resistència a l'impacte de 40 J, resistència a compressió de 450 N, per a canalitzacions soterrades	3.120 x 4.26000 = 13.29120
Subtotal:				29.28350
				DESPESES AUXILIARS 1.50 % 0.02479
				COST DIRECTE 30.96099
				DESPESES INDIRECTES 0.00 % 0.00000
				COST EXECUCIÓ MATERIAL 30.96099

JUSTIFICACIÓ DE PREUS

Data: 28/12/22 Pàg.: 43

PARTIDES D'OBRA

NÚM	CODI	UA	DESCRIPCIÓ	PREU
P-71	PDG2-6SFQ	m	Canalització amb un tub corbale corrugat de polietilè de 90 mm de diàmetre nominal, de doble capa, i dau de recobrimet de 40x30 cm amb formigó HM-20/P/20/I, fil guia a cada tub, part proporcional d'accessoris d'unió, separadors i obturadors	Rend.: 1.000 11.51 €
				Unitats Preu Parcial Import
Ma d'obra				
	A0F-000B	h	Oficial 1a Indeterminat	0.010 /R x 21.31000 = 0.21310
	A0D-0007	h	Manobre	0.020 /R x 16.89000 = 0.33780
				Subtotal: 0.55090 0.55090
Materials				
	BDG3-34IF	u	Part proporcional de separadors, conectors i obturadors de canalitzacions de serveis de 90 mm de diàmetre nominal	1.010 x 0.26000 = 0.26260
	B06E-12C5	m3	Formigó HM-20/P/20/I de consistència plàstica, grandària màxima del granulat 20 mm, amb >= 200 kg/m3 de ciment, apte per a classe d'exposició I	0.1254 x 67.49000 = 8.46325
	BDG2-34UA	m	Fil guia per a conductes de canalitzacions de serveis, de nylon, de 5 mm de gruix	1.020 x 0.16000 = 0.16320
	BG2Q-1KTE	m	Tub corbale corrugat de polietilè, de doble capa, llisa la interior i corrugada l'exterior, de 90 mm de diàmetre nominal, aïllant i no propagador de la flama, resistència a l'impacte de 20 J, resistència a compressió de 450 N, per a canalitzacions soterrades	1.050 x 1.96000 = 2.05800
				Subtotal: 10.94705 10.94705
				DESPESES AUXILIARS 1.50 % 0.00826
				COST DIRECTE 11.50621
				DESPESES INDIRECTES 0.00 % 0.00000
				COST EXECUCIÓ MATERIAL 11.50621

P-72	PDG2-6SFU	m	Canalització amb dos tubs corbables corrugats de polietilè de 90 mm de diàmetre nominal, de doble capa, i dau de recobrimet de 40x30 cm amb formigó HM-20/P/20/I, fil guia a cada tub, part proporcional d'accessoris d'unió, separadors i obturadors	Rend.: 1.000 13.82 €
				Unitats Preu Parcial Import
Ma d'obra				
	A0F-000B	h	Oficial 1a Indeterminat	0.015 /R x 21.31000 = 0.31965
	A0D-0007	h	Manobre	0.030 /R x 16.89000 = 0.50670
				Subtotal: 0.82635 0.82635
Materials				
	BDG3-34IF	u	Part proporcional de separadors, conectors i obturadors de canalitzacions de serveis de 90 mm de diàmetre nominal	2.020 x 0.26000 = 0.52520
	BDG2-34UA	m	Fil guia per a conductes de canalitzacions de serveis, de nylon, de 5 mm de gruix	2.040 x 0.16000 = 0.32640
	B06E-12C5	m3	Formigó HM-20/P/20/I de consistència plàstica, grandària màxima del granulat 20 mm, amb >= 200 kg/m3 de ciment, apte per a classe d'exposició I	0.1188 x 67.49000 = 8.01781

JUSTIFICACIÓ DE PREUS

Data: 28/12/22 Pàg.: 44

PARTIDES D'OBRA

NÚM	CODI	UA	DESCRIPCIÓ	PREU
	BG2Q-1KTE	m	Tub corbale corrugat de polietilè, de doble capa, llisa la interior i corrugada l'exterior, de 90 mm de diàmetre nominal, aïllant i no propagador de la flama, resistència a l'impacte de 20 J, resistència a compressió de 450 N, per a canalitzacions soterrades	2.100 x 1.96000 = 4.11600
				Subtotal: 12.98541 12.98541
				DESPESES AUXILIARS 1.50 % 0.01240
				COST DIRECTE 13.82416
				DESPESES INDIRECTES 0.00 % 0.00000
				COST EXECUCIÓ MATERIAL 13.82416

P-73	PDG4-DWRZ	m	Canalització amb quatre tubs de PVC corrugat de D=80 mm i dau de recobrimet de 40x40 cm amb formigó HM-20/P/20/I, fil guia a cada tub, part proporcional d'accessoris d'unió, separadors i obturadors	Rend.: 1.000 19.04 €
				Unitats Preu Parcial Import
Ma d'obra				
	A0D-0007	h	Manobre	0.050 /R x 16.89000 = 0.84450
	A0F-000B	h	Oficial 1a Indeterminat	0.025 /R x 21.31000 = 0.53275
				Subtotal: 1.37725 1.37725
Materials				
	BDG2-34UA	m	Fil guia per a conductes de canalitzacions de serveis, de nylon, de 5 mm de gruix	4.080 x 0.16000 = 0.65280
	B06E-12C5	m3	Formigó HM-20/P/20/I de consistència plàstica, grandària màxima del granulat 20 mm, amb >= 200 kg/m3 de ciment, apte per a classe d'exposició I	0.154 x 67.49000 = 10.39346
	BG2Q-1KTJ	m	Tub corbale corrugat de PVC, de 80 mm de diàmetre nominal, aïllant i no propagador de la flama, resistència a l'impacte de 6 J, resistència a compressió de 250 N, per a canalitzacions soterrades	4.200 x 1.35000 = 5.67000
	BDG3-34IM	u	Part proporcional de separadors, conectors i obturadors de canalitzacions de serveis de 80 mm de diàmetre nominal	4.040 x 0.23000 = 0.92920
				Subtotal: 17.64546 17.64546
				DESPESES AUXILIARS 1.50 % 0.02066
				COST DIRECTE 19.04337
				DESPESES INDIRECTES 0.00 % 0.00000
				COST EXECUCIÓ MATERIAL 19.04337

P-74	PDG4-DWS0	m	Canalització amb un tub de PVC corrugat de D=80 mm i dau de recobrimet de 40x30 cm amb formigó HM-20/P/20/I, fil guia a cada tub, part proporcional d'accessoris d'unió, separadors i obturadors	Rend.: 1.000 10.91 €
				Unitats Preu Parcial Import
Ma d'obra				
	A0F-000B	h	Oficial 1a Indeterminat	0.010 /R x 21.31000 = 0.21310

JUSTIFICACIÓ DE PREUS

Data: 28/12/22 Pàg.: 45

PARTIDES D'OBRA

NÚM	CODI	UA	DESCRIPCIÓ	PREU
	A0D-0007	h	Manobre	0.020 /R x 16.89000 = 0.33780
			Subtotal:	0.55090
Materials				
	BDG3-34IM	u	Part proporcional de separadors, conectors i obturadors de canalitzacions de serveis de 80 mm de diàmetre nominal	1.010 x 0.23000 = 0.23230
	B06E-12C5	m3	Formigó HM-20/P/20/I de consistència plàstica, grandària màxima del granulat 20 mm, amb >= 200 kg/m3 de ciment, apte per a classe d'exposició I	0.1265 x 67.49000 = 8.53749
	BDG2-34UA	m	Fil guia per a conductes de canalitzacions de serveis, de nylon, de 5 mm de gruix	1.020 x 0.16000 = 0.16320
	BG2Q-1KTJ	m	Tub corbale corrugat de PVC, de 80 mm de diàmetre nominal, aïllant i no propagador de la flama, resistència a l'impacte de 6 J, resistència a compressió de 250 N, per a canalitzacions soterrades	1.050 x 1.35000 = 1.41750
			Subtotal:	10.35049
			DESPESES AUXILIARS	1.50 % 0.00826
			COST DIRECTE	10.90965
			DESPESES INDIRECTES	0.00 % 0.00000
			COST EXECUCIÓ MATERIAL	10.90965

P-75 PDG4-DWS3 m Canalització amb dos tubs de PVC corrugat de D=80 mm i dau de recobrimet de 40x30 cm amb formigó HM-20/P/20/I, fil guia a cada tub, part proporcional d'accessoris d'unió, separadors i obturadors **Rend.: 1.000** **12.63 €**

Unitats	Preu	Parcial	Import
Ma d'obra			
A0D-0007	h	Manobre	0.030 /R x 16.89000 = 0.50670
A0F-000B	h	Oficial 1a Indeterminat	0.015 /R x 21.31000 = 0.31965
		Subtotal:	0.82635
Materials			
BDG3-34IM	u	Part proporcional de separadors, conectors i obturadors de canalitzacions de serveis de 80 mm de diàmetre nominal	2.020 x 0.23000 = 0.46460
BG2Q-1KTJ	m	Tub corbale corrugat de PVC, de 80 mm de diàmetre nominal, aïllant i no propagador de la flama, resistència a l'impacte de 6 J, resistència a compressió de 250 N, per a canalitzacions soterrades	2.100 x 1.35000 = 2.83500
B06E-12C5	m3	Formigó HM-20/P/20/I de consistència plàstica, grandària màxima del granulat 20 mm, amb >= 200 kg/m3 de ciment, apte per a classe d'exposició I	0.121 x 67.49000 = 8.16629
BDG2-34UA	m	Fil guia per a conductes de canalitzacions de serveis, de nylon, de 5 mm de gruix	2.040 x 0.16000 = 0.32640
		Subtotal:	11.79229

JUSTIFICACIÓ DE PREUS

Data: 28/12/22 Pàg.: 46

PARTIDES D'OBRA

NÚM	CODI	UA	DESCRIPCIÓ	PREU
			DESPESES AUXILIARS	1.50 % 0.01240
			COST DIRECTE	12.63104
			DESPESES INDIRECTES	0.00 % 0.00000
			COST EXECUCIÓ MATERIAL	12.63104
P-76	PDG5-HA2I	m	Banda contínua de plàstic de color, de 30 cm d'amplària, col·locada al llarg de la rasa a 20 cm per sobre de la canonada, per a malla senyalitzadora	Rend.: 1.000 0.75 €
			Unitats	Preu
			Parcial	Import
Ma d'obra				
	A01-FEPH	h	Ajudant muntador	0.010 /R x 17.26000 = 0.17260
			Subtotal:	0.17260
Materials				
	BDG0-1C2A	m	Banda contínua de senyalització per a canalitzacions soterrades de 30 cm d'amplària, de polipropilè	1.020 x 0.56000 = 0.57120
			Subtotal:	0.57120
			DESPESES AUXILIARS	1.50 % 0.00259
			COST DIRECTE	0.74639
			DESPESES INDIRECTES	0.00 % 0.00000
			COST EXECUCIÓ MATERIAL	0.74639

P-77 PDK1-DX9Q u Bastiment i tapa quadrada de fosa dúctil, per a pericó de serveis, recolzada, pas lliure de 400x400 mm i classe C250 segons norma UNE-EN 124, col·locat amb morter **Rend.: 1.000** **63.82 €**

Unitats	Preu	Parcial	Import
Ma d'obra			
A0F-000T	h	Oficial 1a paleta	0.350 /R x 18.71000 = 6.54850
A0D-0007	h	Manobre	0.350 /R x 16.89000 = 5.91150
		Subtotal:	12.46000
Materials			
BDD1-1KH1	u	Bastiment quadrat i tapa quadrada de fosa dúctil per a pericó de serveis, recolzada, pas lliure de 400x400 mm i classe C250 segons norma UNE-EN 124	1.000 x 51.06000 = 51.06000
B07L-1PY6	t	Morter per a ram de paleta, classe M 5 (5 N/mm2), en sacs, de designació (G) segons norma UNE-EN 998-2	0.0032 x 35.10000 = 0.11232
		Subtotal:	51.17232
		DESPESES AUXILIARS	1.50 % 0.18690
		COST DIRECTE	63.81922
		DESPESES INDIRECTES	0.00 % 0.00000
		COST EXECUCIÓ MATERIAL	63.81922

JUSTIFICACIÓ DE PREUS

Data: 28/12/22 Pàg.: 47

PARTIDES D'OBRA

NÚM	CODI	UA	DESCRIPCIÓ	PREU
P-78	PDK1-DXA5	u	Bastiment i tapa quadrada de fosa dúctil, per a pericó de serveis, recolzada, pas lliure de 400x400 mm i classe C250 segons norma UNE-EN 124, col·locat amb morter	Rend.: 1.000 64.21 €

		Unitats	Preu	Parcial	Import
Ma d'obra					
A0D-0007	h	Manobre	0.350 /R x 16.89000 =	5.91150	
A0F-000S	h	Oficial 1a d'obra pública	0.350 /R x 19.81000 =	6.93350	
Subtotal:				12.84500	12.84500
Materials					
B07L-1PY6	t	Morter per a ram de paleta, classe M 5 (5 N/mm2), en sacs, de designació (G) segons norma UNE-EN 998-2	0.0032 x 35.10000 =	0.11232	
BDD1-1KH1	u	Bastiment quadrat i tapa quadrada de fosa dúctil per a pericó de serveis, recolzada, pas lliure de 400x400 mm i classe C250 segons norma UNE-EN 124	1.000 x 51.06000 =	51.06000	
Subtotal:				51.17232	51.17232
		DESPESES AUXILIARS	1.50 %		0.19268
		COST DIRECTE			64.21000
		DESPESES INDIRECTES	0.00 %		0.00000
		COST EXECUCIÓ MATERIAL			64.21000

P-79	PDK4-AJRX	u	Pericó de registre de formigó prefabricat tipus HF-III, amb tapa D-400, per a instal·lacions de telefonia, col·locat sobre solera de formigó HM-20/B/40/I de 15 cm de gruix i reblert lateral amb terra de la mateixa excavació	Rend.: 1.000 635.49 €
------	-----------	---	---	------------------------------

		Unitats	Preu	Parcial	Import
Ma d'obra					
A0D-0007	h	Manobre	0.700 /R x 16.89000 =	11.82300	
A0F-000S	h	Oficial 1a d'obra pública	0.350 /R x 19.81000 =	6.93350	
Subtotal:				18.75650	18.75650
Maquinària					
C152-003B	h	Camió grua	0.167 /R x 49.53000 =	8.27151	
Subtotal:				8.27151	8.27151
Materials					
BDK2-1KN8	u	Pericó de registre de formigó prefabricat amb tapa tipus HF-III, per a instal·lacions de telefonia	1.000 x 596.00000 =	596.00000	
B06E-12DD	m3	Formigó HM-20/B/40/I de consistència tova, grandària màxima del granulat 40 mm, amb >= 200 kg/m3 de ciment, apte per a classe d'exposició I	0.1764 x 69.05000 =	12.18042	
Subtotal:				608.18042	608.18042

JUSTIFICACIÓ DE PREUS

Data: 28/12/22 Pàg.: 48

PARTIDES D'OBRA

NÚM	CODI	UA	DESCRIPCIÓ	PREU
			DESPESES AUXILIARS	1.50 % 0.28135
			COST DIRECTE	635.48978
			DESPESES INDIRECTES	0.00 % 0.00000
			COST EXECUCIÓ MATERIAL	635.48978

P-80	PDK4-AJSH	u	Pericó de registre de formigó prefabricat sense fons de 40x40x45 cm, per a instal·lacions de serveis, col·locat sobre llit de grava de 15 cm de gruix i reblert lateral amb terra de la mateixa excavació	Rend.: 1.000 53.44 €
------	-----------	---	---	-----------------------------

		Unitats	Preu	Parcial	Import
Ma d'obra					
A0F-000S	h	Oficial 1a d'obra pública	0.500 /R x 19.81000 =	9.90500	
A0D-0007	h	Manobre	1.000 /R x 16.89000 =	16.89000	
Subtotal:				26.79500	26.79500
Maquinària					
C152-003B	h	Camió grua	0.200 /R x 49.53000 =	9.90600	
Subtotal:				9.90600	9.90600
Materials					
BDK2-1KNI	u	Pericó de registre de formigó prefabricat sense fons de 40x40x45 cm, per a instal·lacions de serveis	1.000 x 14.65000 =	14.65000	
B03J-0K8V	t	Grava de pedrera, per a drens	0.0972 x 17.40000 =	1.69128	
Subtotal:				16.34128	16.34128
		DESPESES AUXILIARS	1.50 %		0.40193
		COST DIRECTE			53.44421
		DESPESES INDIRECTES	0.00 %		0.00000
		COST EXECUCIÓ MATERIAL			53.44421

P-81	PDK4-AJSL	u	Pericó de registre de formigó prefabricat tipus DF-III, amb tapa D-400, per a instal·lacions de telefonia, col·locat sobre solera de formigó HM-20/B/40/I de 15 cm de gruix i reblert lateral amb terra de la mateixa excavació. Inclosa formació de pedestal amb 6 conductes corbats de PVC de 80mm de diàmetre completament acabat segons plànols	Rend.: 1.000 995.89 €
------	-----------	---	---	------------------------------

		Unitats	Preu	Parcial	Import
Ma d'obra					
A0D-0007	h	Manobre	0.900 /R x 16.89000 =	15.20100	
A0F-000S	h	Oficial 1a d'obra pública	0.450 /R x 19.81000 =	8.91450	
Subtotal:				24.11550	24.11550
Maquinària					
C152-003B	h	Camió grua	0.166 /R x 49.53000 =	8.22198	
Subtotal:				8.22198	8.22198
Materials					
BDK2-1KN6	u	Pericó de registre de formigó prefabricat amb tapa tipus DF-III, per a instal·lacions de telefonia	1.000 x 943.62000 =	943.62000	

JUSTIFICACIÓ DE PREUS

Data: 28/12/22 Pàg.: 49

PARTIDES D'OBRA

NÚM	CODI	UA	DESCRIPCIÓ	PREU
B06E-12DD	m3		Formigó HM-20/B/40/I de consistència tova, grandària màxima del granulat 40 mm, amb >= 200 kg/m3 de ciment, apte per a classe d'exposició I	0.2835 x 69.05000 = 19.57568
Subtotal:				963.19568
DESPESES AUXILIARS				1.50 % 0.36173
COST DIRECTE				995.89489
DESPESES INDIRECTES				0.00 % 0.00000
COST EXECUCIÓ MATERIAL				995.89489
P-82	PFB0-01	u	Junta d'unió d'escomesa de diàmetre exterior de 200 mm per a canonada corrugada de polietilè de diàmetre exterior 465mm, inclòs tall amb taladro de corona, muntada i col·locada al fons de la rasa.	Rend.: 1.000 51.19 €
COST DIRECTE				51.19000
DESPESES INDIRECTES				0.00 % 0.00000
COST EXECUCIÓ MATERIAL				51.1900
P-83	PFB0-02	u	Junta d'unió d'escomesa de diàmetre exterior de 200 mm per a canonada corrugada de polietilè de diàmetre exterior 700mm, inclòs tall amb taladro de corona, muntada i col·locada al fons de la rasa.	Rend.: 1.000 64.88 €
COST DIRECTE				64.88000
DESPESES INDIRECTES				0.00 % 0.00000
COST EXECUCIÓ MATERIAL				64.8800
P-84	PFB2-3XNE	u	Derivació de polietilè manipulada, de densitat alta de 110 mm de DN i 16 bar de pressió nominal, segons UNE-EN 12201-3 amb ramal a 90° de 25 mm de DN, per a soldar, soldada i col·locada al fons de la rasa	Rend.: 1.000 35.86 €
Unitats				Preu
Parcial				Import
Ma d'obra				
A01-FEPH	h	Ajudant muntador	0.420 /R x 17.26000 =	7.24920
A0F-000R	h	Oficial 1a muntador	0.420 /R x 20.47000 =	8.59740
Subtotal:				15.84660
Materials				
BFB2-0A7K	u	Derivació de polietilè manipulada, de densitat alta de 110 mm de DN i 10 bar de pressió nominal, segons UNE-EN 12201-3 amb ramal a 90° de 75 mm de DN, per a soldar	1.000 x 19.78000 =	19.78000
Subtotal:				19.78000
DESPESES AUXILIARS				1.50 % 0.23770
COST DIRECTE				35.86430
DESPESES INDIRECTES				0.00 % 0.00000
COST EXECUCIÓ MATERIAL				35.86430

JUSTIFICACIÓ DE PREUS

Data: 28/12/22 Pàg.: 50

PARTIDES D'OBRA

NÚM	CODI	UA	DESCRIPCIÓ	PREU
P-85	PFB3-DVW5	m	Tub de polietilè per a xarxa de gas de designació PE 100, de 63 mm de diàmetre nominal, de 16 bar de pressió nominal, sèrie SDR 11, UNE-EN 12201-2, soldat, amb grau de dificultat mitjà, utilitzant accessoris de plàstic i col·locat al fons de la rasa	Rend.: 1.000 18.47 €
Unitats				Preu
Parcial				Import
Ma d'obra				
A01-FEPH	h	Ajudant muntador	0.220 /R x 17.26000 =	3.79720
A0F-000R	h	Oficial 1a muntador	0.220 /R x 20.47000 =	4.50340
Subtotal:				8.30060
Materials				
BFB3-099A	m	Tub de polietilè de designació PE 100, de 63 mm de diàmetre nominal, de 16 bar de pressió nominal, sèrie SDR 11, segons la norma UNE-EN 12201-2	1.020 x 2.27000 =	2.31540
BFYH-0A6Q	u	Part proporcional d'elements de muntatge per a tubs de polietilè de densitat alta, de 63 mm de diàmetre nominal exterior, de 16 bar de pressió nominal, per a soldar	1.000 x 0.34000 =	0.34000
BFWF-09VI	u	Accessorí per a tubs de polietilè de densitat alta, de 63 mm de diàmetre nominal exterior, de plàstic, 16 bar de pressió nominal, per a soldar	0.300 x 24.63000 =	7.38900
Subtotal:				10.04440
DESPESES AUXILIARS				1.50 % 0.12451
COST DIRECTE				18.46951
DESPESES INDIRECTES				0.00 % 0.00000
COST EXECUCIÓ MATERIAL				18.46951
P-86	PFB3-DVZ1	m	Tub de polietilè de designació PE 100, de 25 mm de diàmetre nominal, de 16 bar de pressió nominal, sèrie SDR 11, UNE-EN 12201-2, connectat a pressió, amb grau de dificultat mitjà, utilitzant accessoris de plàstic i col·locat al fons de la rasa	Rend.: 1.000 6.49 €
Unitats				Preu
Parcial				Import
Ma d'obra				
A0F-000R	h	Oficial 1a muntador	0.135 /R x 20.47000 =	2.76345
A01-FEPH	h	Ajudant muntador	0.135 /R x 17.26000 =	2.33010
Subtotal:				5.09355
Materials				
BFWF-09TW	u	Accessorí per a tubs de polietilè de densitat alta, de 25 mm de diàmetre nominal exterior, de plàstic, per a connectar a pressió	0.300 x 3.10000 =	0.93000
BFB3-095R	m	Tub de polietilè de designació PE 100, de 25 mm de diàmetre nominal, de 16 bar de pressió nominal, sèrie SDR 11, segons la norma UNE-EN 12201-2	1.020 x 0.36000 =	0.36720
BFYH-0A2M	u	Part proporcional d'elements de muntatge per a tubs de polietilè de densitat alta, de 25 mm de diàmetre nominal exterior, per a connectar a pressió	1.000 x 0.02000 =	0.02000
Subtotal:				1.31720

JUSTIFICACIÓ DE PREUS

Data: 28/12/22 Pàg.: 51

PARTIDES D'OBRA

NÚM	CODI	UA	DESCRIPCIÓ	PREU
			DESPESES AUXILIARS	1.50 % 0.07640
			COST DIRECTE	6.48715
			DESPESES INDIRECTES	0.00 % 0.00000
			COST EXECUCIÓ MATERIAL	6.48715
P-87	PFB3-DVZT	m	Tub de polietilè de designació PE 100, de 110 mm de diàmetre nominal, de 16 bar de pressió nominal, sèrie SDR 11, UNE-EN 12201-2, soldat, amb grau de dificultat mitjà, utilitzant accessoris de plàstic i col·locat al fons de la rasa	Rend.: 1.000 36.59 €
			Unitats	Preu
			Parcial	Import
Ma d'obra				
	A01-FEPH	h	Ajudant muntador	0.320 /R x 17.26000 = 5.52320
	A0F-000R	h	Oficial 1a muntador	0.320 /R x 20.47000 = 6.55040
			Subtotal:	12.07360 12.07360
Materials				
	BFB3-095P	m	Tub de polietilè de designació PE 100, de 110 mm de diàmetre nominal, de 16 bar de pressió nominal, sèrie SDR 11, segons la norma UNE-EN 12201-2	1.020 x 6.52000 = 6.65040
	BFYH-0A4R	u	Part proporcional d'elements de muntatge per a tubs de polietilè de densitat alta, de 110 mm de diàmetre nominal exterior, de 16 bar de pressió nominal, per a soldar	1.000 x 1.02000 = 1.02000
	BFWF-09U8	u	Accessoris per a tubs de polietilè de densitat alta, de 110 mm de diàmetre nominal exterior, de plàstic, 16 bar de pressió nominal, per a soldar	0.300 x 55.56000 = 16.66800
			Subtotal:	24.33840 24.33840
			DESPESES AUXILIARS	1.50 % 0.18110
			COST DIRECTE	36.59310
			DESPESES INDIRECTES	0.00 % 0.00000
			COST EXECUCIÓ MATERIAL	36.59310
P-88	PFB3-ESC	u	Escomesa de gas propà canalitzat. Inclou subministrament i instal·lació de canonada de PE SDR11 DN32 apta per a propà de fins a 7m de llarg, accessoris electrosoldables d'unió, subministrament i instal·lació de vàlvules d'escomesa, subministrament i muntatge de pericons i tapes reglamentàries, completament instal·lada i probada per a posta en servei, incloses part proporcional de proves i certificat OCA	Rend.: 1.000 375.12 €
			COST DIRECTE	375.12000
			DESPESES INDIRECTES	0.00 % 0.00000
			COST EXECUCIÓ MATERIAL	375.12000

JUSTIFICACIÓ DE PREUS

Data: 28/12/22 Pàg.: 52

PARTIDES D'OBRA

NÚM	CODI	UA	DESCRIPCIÓ	PREU
P-89	PG0_01	u	Treballs d'adequació de les instal·lacions existents de Mitja Tensió inclosos els permisos oficials, legalització, els treballs d'ingenieria, topografia, el projecte, plànols de la nova xarxa soterrada i resta d'elements i treballs segons oferta d'ENDESA que es pot consultar a l'annex corresponent. Inclosos tots els treballs necessaris, legalitzacions, permisos, tramitacions, etc. fins a la posta en tensió de les noves línies per part de la companyia elèctrica.	Rend.: 1.000 5,589.90 €
			COST DIRECTE	5,589.90000
			DESPESES INDIRECTES	0.00 % 0.00000
			COST EXECUCIÓ MATERIAL	5,589.90000
P-90	PG0_02	u	Drets de Supervisió d'Instal·lacions Cedides	Rend.: 1.000 913.70 €
			COST DIRECTE	913.70000
			DESPESES INDIRECTES	0.00 % 0.00000
			COST EXECUCIÓ MATERIAL	913.70000
P-91	PG0_03	u	Treballs per a nova instal·lació d'extensió, inclosos els treballs d'ingenieria, topografia, projecte, legalització, permisos oficials i material, equips i accessoris necessaris segons oferta d'ENDESA que es pot consultar a l'annex corresponent, llevat dels treballs d'obra civil. Inclosos tots els treballs necessaris, legalitzacions, permisos, tramitacions, etc. fins a la posta en tensió de les noves línies per part de la companyia elèctrica.	Rend.: 1.000 53,748.07 €
			COST DIRECTE	53,748.07000
			DESPESES INDIRECTES	0.00 % 0.00000
			COST EXECUCIÓ MATERIAL	53,748.07000
P-92	PG4_01	u	Subministrament i col·locació de caixa de seccionament BT per abonat 400A BUC amb 3 bases de fusibles, ref.446.154 o similar	Rend.: 1.000 129.36 €
			COST DIRECTE	129.36000
			DESPESES INDIRECTES	0.00 % 0.00000
			COST EXECUCIÓ MATERIAL	129.36000
P-93	PG4_02	u	Subministrament i col·locació de caixa general de protecció per abonat, esquema 9/250A.	Rend.: 1.000 141.65 €
			COST DIRECTE	141.65000
			DESPESES INDIRECTES	0.00 % 0.00000
			COST EXECUCIÓ MATERIAL	141.65000
P-94	PG4_03	u	Subministrament i col·locació de canal de protecció per CGP o CS.	Rend.: 1.000 40.50 €
			COST DIRECTE	40.50000
			DESPESES INDIRECTES	0.00 % 0.00000
			COST EXECUCIÓ MATERIAL	40.50000

JUSTIFICACIÓ DE PREUS

Data: 28/12/22 Pàg.: 53

PARTIDES D'OBRA

NÚM	CODI	UA	DESCRIPCIÓ	PREU		
P-95	PG4_04	u	Subministrament i col·locació conjunt de terminacions interiors endollables en T per cable de 1x240 AL 18/30MT.	Rend.: 1.000 533.25 €		
			COST DIRECTE	533.25000		
			DESPESES INDIRECTES 0.00 %	0.00000		
			COST EXECUCIÓ MATERIAL	533.25000		
P-96	PG4_05	u	Subministrament i col·locació de CDU amb BUC, esquema 12/400A.	Rend.: 1.000 176.14 €		
			COST DIRECTE	176.14000		
			DESPESES INDIRECTES 0.00 %	0.00000		
			COST EXECUCIÓ MATERIAL	176.14000		
P-97	PG4_06	u	Subministrament i col·locació de caixa general de protecció per abonat, esquema 9/630A BUC	Rend.: 1.000 612.60 €		
			COST DIRECTE	612.60000		
			DESPESES INDIRECTES 0.00 %	0.00000		
			COST EXECUCIÓ MATERIAL	612.60000		
P-98	PG4_07	u	Subministrament i col·locació de prefabricat de formigó, AD-4, amb porta metàl·lica per a col·locació de CGP i CS, segons norma 6703951.	Rend.: 1.000 322.20 €		
			COST DIRECTE	322.20000		
			DESPESES INDIRECTES 0.00 %	0.00000		
			COST EXECUCIÓ MATERIAL	322.20000		
P-99	PG4_08	u	Subministrament i col·locació de prefabricat de formigó, PE-A, amb porta metàl·lica per a CGP segons norma ENDESA 6703931.	Rend.: 1.000 299.00 €		
			COST DIRECTE	299.00000		
			DESPESES INDIRECTES 0.00 %	0.00000		
			COST EXECUCIÓ MATERIAL	299.00000		
P-100	PG33-E6V7	m	Cable amb conductor de coure de tensió assignada 0,6/1 kV, de designació RV-K, construcció segons norma UNE 21123-2, tetrapolar, de secció 4x6 mm2, amb coberta del cable de PVC, classe de reacció al foc Eca segons la norma UNE-EN 50575, col·locat en tub	Rend.: 1.000 4.16 €		
			Unitats	Preu	Parcial	Import
			Ma d'obra			
			A01-FEPD h	Ajudant electricista	0.040 /R x 18.10000 =	0.72400
			A0F-000E h	Oficial 1a electricista	0.040 /R x 21.49000 =	0.85960
			Subtotal:		1.58360	1.58360
			Materials			
			BG33-G2RM m	Cable amb conductor de coure de tensió assignada 0,6/1 kV, de designació RV-K, construcció segons norma UNE 21123-2, tetrapolar, de secció 4x6 mm2, amb coberta del cable de PVC, classe de	1.020 x 2.50000 =	2.55000

JUSTIFICACIÓ DE PREUS

Data: 28/12/22 Pàg.: 54

PARTIDES D'OBRA

NÚM	CODI	UA	DESCRIPCIÓ	PREU		
			reacció al foc Eca segons la norma UNE-EN 50575			
			Subtotal:	2.55000 2.55000		
			DESPESES AUXILIARS 1.50 %	0.02375		
			COST DIRECTE	4.15735		
			DESPESES INDIRECTES 0.00 %	0.00000		
			COST EXECUCIÓ MATERIAL	4.15735		
P-101	PG3B-E7CV	m	Conductor de coure nu, unipolar de secció 1x35 mm2, muntat en malla de connexió a terra	Rend.: 1.000 9.51 €		
			Unitats	Preu	Parcial	Import
			Ma d'obra			
			A0F-000E h	Oficial 1a electricista	0.200 /R x 21.49000 =	4.29800
			A01-FEPD h	Ajudant electricista	0.200 /R x 18.10000 =	3.62000
			Subtotal:		7.91800	7.91800
			Materials			
			BGY3-0B2S u	Part proporcional d'elements especials per a conductors de coure nus	1.000 x 0.16000 =	0.16000
			BG3I-06W3 m	Conductor de coure nu, unipolar de secció 1x35 mm2	1.020 x 1.29000 =	1.31580
			Subtotal:		1.47580	1.47580
			DESPESES AUXILIARS 1.50 %			0.11877
			COST DIRECTE			9.51257
			DESPESES INDIRECTES 0.00 %			0.00000
			COST EXECUCIÓ MATERIAL			9.51257
P-102	PGD2-E3E8	u	Placa de connexió a terra d'acer, quadrada (massissa), de superfície 0,3 m2, de 2,5 mm de gruix i soterrada	Rend.: 1.000 47.68 €		
			Unitats	Preu	Parcial	Import
			Ma d'obra			
			A0F-000E h	Oficial 1a electricista	0.166 /R x 21.49000 =	3.56734
			A01-FEPD h	Ajudant electricista	0.166 /R x 18.10000 =	3.00460
			Subtotal:		6.57194	6.57194
			Materials			
			BGD2-06UR u	Placa de connexió a terra d'acer quadrada (massissa), de 0,3 m2 de superfície i de 2,5 mm de gruix	1.000 x 37.05000 =	37.05000
			BGYD-0B2X u	Part proporcional d'elements especials per a plaques de connexió a terra	1.000 x 3.96000 =	3.96000
			Subtotal:		41.01000	41.01000

JUSTIFICACIÓ DE PREUS

Data: 28/12/22 Pàg.: 55

PARTIDES D'OBRA

NÚM	CODI	UA	DESCRIPCIÓ	PREU	
			DESPESES AUXILIARS	1.50 %	0.09858
			COST DIRECTE		47.68052
			DESPESES INDIRECTES	0.00 %	0.00000
			COST EXECUCIÓ MATERIAL		47.68052

P-103	PH0-01	u	Projecte i legalització xarxa d'enllumenat públic, inclosa tramitació d'escomesa elèctrica de titularitat municipal, i totes les tasques necessàries per a la correcta legalització i recepció per part de la companyia elèctrica i l'ajuntament	Rend.: 1.000	985.00	€
			COST DIRECTE		985.00000	
			DESPESES INDIRECTES	0.00 %	0.00000	
			COST EXECUCIÓ MATERIAL		985.00000	

P-104	PHG0-HAMH	u	Quadre de comandament i protecció d'enllumenat públic de tipus estàndard, sense caixa seccionadora i amb CGP segons normes companyia subministradora, de 2 sortides protegides amb diferencials rearmables, de doble nivell, amb mòdul electrònic de control i comunicacions, proteccions per a serveis del quadre i sortida monofàsica per a reg, s'inclou la bancada d'acer inoxidable de 300 mm d'alçària i tot el petit material auxiliar necessari de connexió i muntatge. Proteccions per una potència contractable de fins a 45 kVA (63 A/400 V), inclou ICP, IGA, relè de sobretensions permanents, il·luminació interior i pressa de corrent. Inclou presa i placa de terra, instal·lat	Rend.: 1.000	7,080.73	€
--------------	------------------	---	--	---------------------	-----------------	----------

			Unitats	Preu	Parcial	Import
Ma d'obra						
	A01-FEPD	h	4.000 /R x	18.10000 =	72.40000	
	A0F-000E	h	4.000 /R x	21.49000 =	85.96000	
			Subtotal:		158.36000	158.36000
Materials						
	BHWG-H5Y	u	1.000 x	94.16000 =	94.16000	
	BHG0-H5XS	u	1.000 x	6,824.25000 =	6,824.25000	
			Subtotal:		6,918.41000	6,918.41000

JUSTIFICACIÓ DE PREUS

Data: 28/12/22 Pàg.: 56

PARTIDES D'OBRA

NÚM	CODI	UA	DESCRIPCIÓ	PREU	
			DESPESES AUXILIARS	2.50 %	3.95900
			COST DIRECTE		7,080.72900
			DESPESES INDIRECTES	0.00 %	0.00000
			COST EXECUCIÓ MATERIAL		7,080.72900

P-105	PHM2-DBEK	u	Columna de fosa, disseny tipus "Ochocentista" de Salvi, de forma troncocònica, de 4 m d'alçària, coronament sense platina, amb base platina i porta, segons norma UNE-EN 40-5, col·locada sobre dau de formigó	Rend.: 1.000	304.35	€
--------------	------------------	---	--	---------------------	---------------	----------

			Unitats	Preu	Parcial	Import
Ma d'obra						
	A0F-000E	h	0.316 /R x	21.49000 =	6.79084	
	A0D-0007	h	0.250 /R x	16.89000 =	4.22250	
	A01-FEPD	h	0.316 /R x	18.10000 =	5.71960	
			Subtotal:		16.73294	16.73294
Maquinària						
	C150-002X	h	0.316 /R x	45.39000 =	14.34324	
			Subtotal:		14.34324	14.34324
Materials						
	BHW8-061Y	u	1.000 x	45.62000 =	45.62000	
	BHM2-0FH5	u	1.000 x	210.69000 =	210.69000	
	B06E-12CD	m3	0.242 x	69.05000 =	16.71010	
			Subtotal:		273.02010	273.02010
			DESPESES AUXILIARS	1.50 %	0.25099	
			COST DIRECTE		304.34727	
			DESPESES INDIRECTES	0.00 %	0.00000	
			COST EXECUCIÓ MATERIAL		304.34727	

P-106	PHNE-AI0J	u	Balisa lluminosa de fosa, tipus "Flit" de Salvi, de forma cilíndrica amb difusor cilíndric de plàstic, amb 3 leds d'1 W, col·locada amb fixacions mecàniques	Rend.: 1.000	406.90	€
--------------	------------------	---	--	---------------------	---------------	----------

			Unitats	Preu	Parcial	Import
Ma d'obra						
	A01-FEPD	h	0.350 /R x	18.10000 =	6.33500	
	A0F-000E	h	0.350 /R x	21.49000 =	7.52150	
			Subtotal:		13.85650	13.85650
Materials						
	BHNC-2HLO	u	1.000 x	392.84000 =	392.84000	

JUSTIFICACIÓ DE PREUS

Data: 28/12/22 Pàg.: 57

PARTIDES D'OBRA

NÚM	CODI	UA	DESCRIPCIÓ	PREU
Subtotal:				392.84000
			DESPESES AUXILIARS	1.50 %
			COST DIRECTE	406.90435
			DESPESES INDIRECTES	0.00 %
			COST EXECUCIÓ MATERIAL	406.90435

P-107	PHNI-B5WA	u	Llum LED, tipus "Ochocentista" de Salvi, per a exterior, de distribució simètrica amb difusor de vidre i cos alumini fos, equipat amb un mòdul de 49 LED i un dispositiu d'alimentació i control no regulable de 60 W de potència total, flux lluminós 5040 lm, temperatura de color 4000 K, vida útil >=83000, aïllament elèctric de classe I, grau de protecció IP-66 i IK08 amb accessori per fixar vertical i acoblat a l' extrem del suport	Rend.: 1.000	303.28	€
--------------	------------------	---	--	---------------------	---------------	---

	Unitats	Preu	Parcial	Import
Ma d'obra				
A0F-000E	h	Oficial 1a electricista	0.350 /R x 21.49000 =	7.52150
A01-FEPD	h	Ajudant electricista	0.350 /R x 18.10000 =	6.33500
Subtotal:				13.85650

Materials				
BHNG-2NY	u	Llum LED per a exteriors de distribució simètrica, amb difusor de vidre i cos alumini fos, equipat amb un mòdul de 49 LED i un dispositiu d'alimentació i control no regulable de 60 W de potència total, flux lluminós de 5040 lm, temperatura de color 4000 K, vida útil >=83000 h, aïllament elèctric de classe I, grau de protecció IP-66, IK08, amb accessori per fixar vertical a l' extrem del suport	1.000 x 289.22000 =	289.22000

Subtotal:				289.22000
			DESPESES AUXILIARS	1.50 %
			COST DIRECTE	303.28435
			DESPESES INDIRECTES	0.00 %
			COST EXECUCIÓ MATERIAL	303.28435

P-108	PHT3-DOCC	u	Fotocontrol amb cos d'alumini fos i cèl·lula de sulfur de cadmi, de 2 a 150 lx de sensibilitat, de preu superior, per a 230 V de tensió i fixat a la paret	Rend.: 1.000	106.66	€
--------------	------------------	---	--	---------------------	---------------	---

	Unitats	Preu	Parcial	Import
Ma d'obra				
A0F-000E	h	Oficial 1a electricista	0.250 /R x 21.49000 =	5.37250
A01-FEPD	h	Ajudant electricista	0.250 /R x 18.10000 =	4.52500
Subtotal:				9.89750

Materials				
BHW7-0ES	u	Part proporcional d'accessoris per a fotocontrols	1.000 x 10.00000 =	10.00000
BHT3-0E6J	u	Fotocontrol amb cos d'alumini fos i cèl·lula de sulfur de cadmi, de 2 a 150 lx de sensibilitat, de preu superior, per a 230 V de tensió	1.000 x 86.61000 =	86.61000

JUSTIFICACIÓ DE PREUS

Data: 28/12/22 Pàg.: 58

PARTIDES D'OBRA

NÚM	CODI	UA	DESCRIPCIÓ	PREU
Subtotal:				96.61000
			DESPESES AUXILIARS	1.50 %
			COST DIRECTE	106.65596
			DESPESES INDIRECTES	0.00 %
			COST EXECUCIÓ MATERIAL	106.65596

P-109	PHT4-H9AD	u	Interruptor crepuscular per al comandament automàtic de la il·luminació en funció de la lluminositat, sensibilitat de 2 a 200 lux, temporitzador, intensitat dels contactes per cos fi= 1 de 10 A, fixat a pressió	Rend.: 1.000	92.12	€
--------------	------------------	---	--	---------------------	--------------	---

	Unitats	Preu	Parcial	Import
Ma d'obra				
A0F-000E	h	Oficial 1a electricista	0.200 /R x 21.49000 =	4.29800
A01-FEPD	h	Ajudant electricista	0.200 /R x 18.10000 =	3.62000
Subtotal:				7.91800

Materials				
BHT3-H400	u	Interruptor crepuscular per al comandament automàtic de la il·luminació en funció de la lluminositat, sensibilitat de 2 a 200 lux, temporitzador, intensitat dels contactes per cos fi= 1 de 10 A, per a fixar a pressió	1.000 x 84.08000 =	84.08000

Subtotal:				84.08000
			DESPESES AUXILIARS	1.50 %
			COST DIRECTE	92.11677
			DESPESES INDIRECTES	0.00 %
			COST EXECUCIÓ MATERIAL	92.11677

P-110	PK0-01	u	Projecte i legalització xarxa de gas, Inclosos tots els treballs necessaris, legalitzacions, permisos, tramitacions, etc. fins a la posta en funcionament de la xarxa de gas	Rend.: 1.000	850.00	€
--------------	---------------	---	--	---------------------	---------------	---

COST DIRECTE				850.00000
			DESPESES INDIRECTES	0.00 %
			COST EXECUCIÓ MATERIAL	850.00000

P-111	PK31-DM0E	u	Dipòsit de propà-butà de capacitat compresa entre 24000 i 25000 l, de planxa d'acer i situat horitzontalment, soterrat. Inclosos tots els treballs d'excavació, solera de formigó, reblliment amb sorra, tancament perimetral amb tanca de simple torsió amb porta, senyalització segons normes de la companyia, completament acabat i legalitzat.	Rend.: 0.797	17,688.39	€
--------------	------------------	---	--	---------------------	------------------	---

	Unitats	Preu	Parcial	Import
Ma d'obra				
A0F-000C	h	Oficial 1a calefactor	30.000 /R x 22.03000 =	829.23463
A01-FEPC	h	Ajudant calefactor	30.000 /R x 18.54000 =	697.86700

JUSTIFICACIÓ DE PREUS

Data: 28/12/22 Pàg.: 59

PARTIDES D'OBRA

NÚM	CODI	UA	DESCRIPCIÓ						PREU
				Subtotal:					1,527.10163
Maquinària									
	C152-003B	h	Camió grua	3.000	/R x	49.53000	=	186.43664	
				Subtotal:					186.43664
Materials									
	BEU9-0SR3	u	Manòmetre per a una pressió de 0 a 25 bar, d'esfera de 100 mm i rosca de connexió de 1/2" G	1.000	x	19.68000	=	19.68000	
	BKZ0-0SSF	u	Equip de protecció catòdica per a dipòsit, de capacitat compresa entre 20000 i 25000 l	1.000	x	794.40000	=	794.40000	
	BKZ4-0SPV	u	Vàlvula per a emplenar dipòsit de propà-butà	1.000	x	39.93000	=	39.93000	
	BKZ4-0SPW	u	Vàlvula de purga per a dipòsit de propà-butà	1.000	x	27.19000	=	27.19000	
	BKZ4-0SPZ	u	Vàlvula de servei amb limitador de cabal i indicador de punt alt	1.000	x	56.38000	=	56.38000	
	BK31-0STK	u	Dipòsit de propà-butà de capacitat compresa entre 20000 i 25000 l, de planxa d'acer, per anar soterrat	1.000	x	14.831.57000	=	14.831.57000	
	BKZ4-0SPY	u	Vàlvula de seguretat per a dipòsit de propà-butà	1.000	x	57.72000	=	57.72000	
	BKZ4-0SPX	u	Vàlvula d'extracció líquida per a dipòsit de propà-butà	1.000	x	41.07000	=	41.07000	
	BKZ2-0SQ4	u	Mesurador de nivell per a dipòsit de propà-butà	1.000	x	68.73000	=	68.73000	
				Subtotal:					15,936.67000
				DESPESES AUXILIARS		2.50 %			38.17754
				COST DIRECTE					17,688.38581
				DESPESES INDIRECTES		0.00 %			0.00000
				COST EXECUCIÓ MATERIAL					17,688.38581
P-112	PK70-HA36	u	Vàlvula de pas de gas de 32 mm de DN, amb connexió rosca gas femella G 1"1/4 i junt pla mascle G 1"1/2, amb obturador esfèric, segons norma UNE 60708	Rend.: 1.000					55.70 €
				Unitats		Preu		Parcial	Import
Ma d'obra									
	A0F-000R	h	Oficial 1a muntador	0.250	/R x	20.47000	=	5.11750	
	A01-FEPH	h	Ajudant muntador	0.250	/R x	17.26000	=	4.31500	
				Subtotal:					9.43250
Materials									
	BK70-H65O	u	Vàlvula de pas de gas de 32 mm de DN, amb connexió rosca gas femella G 1"1/4 i junt pla mascle G 1"1/2, amb obturador esfèric, segons norma UNE 60708	1.000	x	46.13000	=	46.13000	
				Subtotal:					46.13000
				DESPESES AUXILIARS		1.50 %			0.14149
				COST DIRECTE					55.70399
				DESPESES INDIRECTES		0.00 %			0.00000
				COST EXECUCIÓ MATERIAL					55.70399

JUSTIFICACIÓ DE PREUS

Data: 28/12/22 Pàg.: 60

PARTIDES D'OBRA

NÚM	CODI	UA	DESCRIPCIÓ						PREU
P-113	PM23-4BCO	u	Hidrant de columna seca, amb dues sortides de 70 mm de diàmetre i una sortida de 100 mm de diàmetre i de 4" de diàmetre de connexió a la canonada, muntat a l'exterior Criteri d'amidament: Unitat de quantitat instal·lada, mesurada segons les especificacions de la DT.	Rend.: 1.000					974.00 €
				Unitats		Preu		Parcial	Import
Ma d'obra									
	A0F-000R	h	Oficial 1a muntador	3.000	/R x	20.47000	=	61.41000	
	A01-FEPH	h	Ajudant muntador	3.000	/R x	17.26000	=	51.78000	
				Subtotal:					113.19000
Materials									
	BMYO-0TC0	u	Part proporcional d'elements especials per a hidrants	1.000	x	2.02000	=	2.02000	
	BM22-0SYZ	u	Hidrant de columna seca, amb dues sortides de 70 mm de diàmetre i una sortida de 100 mm de diàmetre i de 4" de diàmetre de connexió a la canonada	1.000	x	857.09000	=	857.09000	
				Subtotal:					859.11000
				DESPESES AUXILIARS		1.50 %			1.69785
				COST DIRECTE					973.99785
				DESPESES INDIRECTES		0.00 %			0.00000
				COST EXECUCIÓ MATERIAL					973.99785
P-114	PN12-DPNW	u	Vàlvula de comporta manual amb brides, de cos llarg, de 100 mm de diàmetre nominal, de 16 bar de PN, cos de fosa nodular EN-GJS-500-7 (GGG50) i tapa de fosa nodular EN-GJS-500-7 (GGG50), amb revestiment de resina epoxi (250 micres), comporta de fosa+EPDM i tancament de seient elàstic, eix d'acer inoxidable 1.4021 (AISI 420), amb accionament per volant de fosa, muntada en pericó de canalització soterrada	Rend.: 1.000					192.01 €
				Unitats		Preu		Parcial	Import
Ma d'obra									
	A0F-000R	h	Oficial 1a muntador	1.430	/R x	20.47000	=	29.27210	
	A01-FEPH	h	Ajudant muntador	1.430	/R x	17.26000	=	24.68180	
				Subtotal:					53.95390
Materials									
	BN12-0XFK	u	Vàlvula de comporta manual amb brides, de cos llarg, de 100 mm de diàmetre nominal, de 16 bar de PN, cos de fosa nodular EN-GJS-500-7 (GGG50) i tapa de fosa nodular EN-GJS-500-7 (GGG50), amb revestiment de resina epoxi (250 micres), comporta de fosa+EPDM i tancament de seient elàstic, eix d'acer inoxidable 1.4021 (AISI 420), amb accionament per volant de fosa	1.000	x	137.25000	=	137.25000	
				Subtotal:					137.25000

JUSTIFICACIÓ DE PREUS

Data: 28/12/22 Pàg.: 61

PARTIDES D'OBRA

NÚM	CODI	UA	DESCRIPCIÓ	PREU	
			DESPESES AUXILIARS	1.50 %	0.80931
			COST DIRECTE		192.01321
			DESPESES INDIRECTES	0.00 %	0.00000
			COST EXECUCIÓ MATERIAL		192.01321

P-115 PN38-HI3 u Vàlvula de bola manual amb rosca, de dues peces amb pas total, de llautó, de diàmetre nominal 1", de 25 bar de PN i preu alt, muntada en pericó de canalització soterrada **Rend.: 1.000** **19.69 €**

	Unitats	Preu	Parcial	Import
Ma d'obra				
A0F-000R h	0.300 /R x	20.47000 =	6.14100	
A01-FEPH h	0.300 /R x	17.26000 =	5.17800	
	Subtotal:		11.31900	11.31900
Materials				
BN38-H3OI u	1.000 x	8.20000 =	8.20000	
	Subtotal:		8.20000	8.20000
		DESPESES AUXILIARS	1.50 %	0.16979
		COST DIRECTE		19.68879
		DESPESES INDIRECTES	0.00 %	0.00000
		COST EXECUCIÓ MATERIAL		19.68879

P-116 PQ19-8GBB u Banc de taulons de fusta tropical amb certificat FSC amb oli de dos components, d'un mòdul, de 2,2 m de llargària, amb 1 respalller de fusta, i estructura de planxa d'acer, col·locat amb fixacions mecàniques **Rend.: 1.000** **610.84 €**

	Unitats	Preu	Parcial	Import
Ma d'obra				
A0D-0007 h	0.500 /R x	16.89000 =	8.44500	
A0F-000R h	0.500 /R x	20.47000 =	10.23500	
	Subtotal:		18.68000	18.68000
Materials				
BQ18-20J8 u	1.000 x	591.69000 =	591.69000	
	Subtotal:		591.69000	591.69000

JUSTIFICACIÓ DE PREUS

Data: 28/12/22 Pàg.: 62

PARTIDES D'OBRA

NÚM	CODI	UA	DESCRIPCIÓ	PREU	
			DESPESES AUXILIARS	2.50 %	0.46700
			COST DIRECTE		610.83700
			DESPESES INDIRECTES	0.00 %	0.00000
			COST EXECUCIÓ MATERIAL		610.83700

P-117 PQ22-DJJU u Paperera de peu de planxa desplegada d'acer galvanitzat, de 60 l de capacitat, ancorada amb dau de formigó **Rend.: 1.000** **219.59 €**

	Unitats	Preu	Parcial	Import
Ma d'obra				
A0D-0007 h	0.750 /R x	16.89000 =	12.66750	
A0F-000B h	0.400 /R x	21.31000 =	8.52400	
	Subtotal:		21.19150	21.19150
Maquinària				
C20H-00DN h	0.750 /R x	3.78000 =	2.83500	
	Subtotal:		2.83500	2.83500
Materials				
BQ22-0TDM u	1.000 x	188.93000 =	188.93000	
B06D-0L92 m3	0.0792 x	79.76006 =	6.31700	
	Subtotal:		195.24700	195.24700
		DESPESES AUXILIARS	1.50 %	0.31787
		COST DIRECTE		219.59137
		DESPESES INDIRECTES	0.00 %	0.00000
		COST EXECUCIÓ MATERIAL		219.59137

P-118 PR3E-HBIC m3 Estesa de terra vegetal procedent de l'obra, amb motoanivelladora petita **Rend.: 1.000** **3.41 €**

	Unitats	Preu	Parcial	Import
Ma d'obra				
A0F-000M h	0.004 /R x	32.55000 =	0.13020	
	Subtotal:		0.13020	0.13020
Maquinària				
C136-00F4 h	0.050 /R x	65.46000 =	3.27300	
	Subtotal:		3.27300	3.27300

JUSTIFICACIÓ DE PREUS

Data: 28/12/22 Pàg.: 63

PARTIDES D'OBRA

NÚM	CODI	UA	DESCRIPCIÓ	PREU	
			DESPESES AUXILIARS	1.50 %	0.00195
			COST DIRECTE		3.40515
			DESPESES INDIRECTES	0.00 %	0.00000
			COST EXECUCIÓ MATERIAL		3.40515

P-119	PR65-8ZR4	u	Trasplantament dins de l'obra d'arbre planifoli de 35 a 50 cm de perímetre de tronc, inclou repicat amb retroexcavadora i mitjans manuals, formació de pa de terra amb mitjans manuals, excavació de clot de plantació de 180x180x80 cm amb retroexcavadora, plantació amb camió grua en el nou lloc d'ubicació, reblert del clot amb 50% de sorra, 25% de terra de l'excavació i 25% de compost, primer reg i càrrega de les terres sobrants a camió.No inclou les feines de preparació	Rend.: 1.000	555.98	€
--------------	------------------	---	--	---------------------	---------------	----------

Ma d'obra	Unitats	Preu	Parcial	Import
A01-FEPJ h	2.800 /R x	30.32000 =	84.89600	
A0F-0011 h	1.700 /R x	41.85000 =	71.14500	
	Subtotal:		156.04100	156.04100

Maquinària	Unitats	Preu	Parcial	Import
C151-0032 h	0.500 /R x	54.63000 =	27.31500	
C152-003B h	1.000 /R x	49.53000 =	49.53000	
C13C-00LP h	2.2944 /R x	58.26000 =	133.67174	
C154-003M h	0.500 /R x	44.84000 =	22.42000	
	Subtotal:		232.93674	232.93674

Materials	Unitats	Preu	Parcial	Import
B011-05ME m3	0.520 x	1.74000 =	0.90480	
B03L-05MY t	2.150 x	70.63000 =	151.85450	
BR32-21DG m3	0.1625 x	63.65000 =	10.34313	
	Subtotal:		163.10243	163.10243

DESPESES AUXILIARS	2.50 %	3.90103
COST DIRECTE		555.98120
DESPESES INDIRECTES	0.00 %	0.00000
COST EXECUCIÓ MATERIAL		555.98120

P-120	PR66-8ZW5	u	Trasplantament dins de l'obra d'arbust d'1 a 2 m d'alçària de tronc o diàmetre de planta, inclou repicat amb retroexcavadora i mitjans manuals, formació de pa de terra amb mitjans manuals, excavació de clot de plantació de 80x80x60 cm amb retroexcavadora, plantació amb mitjans manuals i/o camió grua en el nou lloc d'ubicació, reblert del clot amb 50% de sorra, 25% de terra de l'excavació i 25% de compost, primer reg i càrrega de les terres sobrants a camió. Inclou les feines de preparació	Rend.: 1.000	240.90	€
--------------	------------------	---	---	---------------------	---------------	----------

JUSTIFICACIÓ DE PREUS

Data: 28/12/22 Pàg.: 64

PARTIDES D'OBRA

NÚM	CODI	UA	DESCRIPCIÓ	PREU		
			Unitats	Preu	Parcial	Import
			Ma d'obra			
	A01-FEPJ	h	Ajudant jardiner	1.120 /R x	30.32000 =	33.95840
	A0F-0011	h	Oficial 1a jardiner especialista en arboricultura	0.900 /R x	41.85000 =	37.66500
			Subtotal:			71.62340
			Maquinària			
	C13C-00LP	h	Retroexcavadora sobre pneumàtics de 8 a 10 t	0.8454 /R x	58.26000 =	49.25300
	C154-003N	h	Camió per a transport de 7 t	0.180 /R x	37.62000 =	6.77160
	C151-0032	h	Camió cisterna de 10 m3	0.030 /R x	54.63000 =	1.63890
			Subtotal:			57.66350
			Materials			
	B03L-05MY	t	Sorra de riu rentada de 0.1 a 0.5 mm, subministrada en sacs de 0,8 m3	1.544 x	70.63000 =	109.05272
	BR32-21DG	m3	Compost de classe I, d'origen vegetal, segons NTJ 05C, subministrat en sacs de 0,8 m3	0.011 x	63.65000 =	0.70015
	B011-05ME	m3	Aigua	0.040 x	1.74000 =	0.06960
			Subtotal:			109.82247
			DESPESES AUXILIARS	2.50 %		1.79059
			COST DIRECTE			240.89996
			DESPESES INDIRECTES	0.00 %		0.00000
			COST EXECUCIÓ MATERIAL			240.89996

P-121	PR90-9GR4	m	Formació de graó amb tauló de fusta de roure de 18x12 cm i fins a 2 m de llargària, amb tractament de sals de coure en autoclau per un grau de protecció profunda fixat amb base de formigó de 10x30 cm, amb excavació de rasa amb mitjans mecànics, inclosa part proporcional d'ancoratges de fi20, tallat de fustes, perforació de forats, segons plànols	Rend.: 1.000	33.88	€
--------------	------------------	---	---	---------------------	--------------	----------

Ma d'obra	Unitats	Preu	Parcial	Import
A0F-000M h	0.250 /R x	32.55000 =	8.13750	
A01-FEPJ h	0.250 /R x	30.32000 =	7.58000	
	Subtotal:		15.71750	15.71750

Maquinària	Unitats	Preu	Parcial	Import
C133-00EV h	0.040 /R x	53.37000 =	2.13480	
	Subtotal:		2.13480	2.13480

Materials	Unitats	Preu	Parcial	Import
BRB1-28RQ m	1.100 x	11.28000 =	12.40800	
B06D-0L8X m3	0.040 x	80.72764 =	3.22911	

JUSTIFICACIÓ DE PREUS

Data: 28/12/22

Pàg.: 65

PARTIDES D'OBRA

NÚM	CODI	UA	DESCRIPCIÓ		PREU
			Subtotal:		15.63711
					15.63711
			DESPESES AUXILIARS	2.50 %	0.39294
			COST DIRECTE		33.88235
			DESPESES INDIRECTES	0.00 %	0.00000
			COST EXECUCIÓ MATERIAL		33.88235
P-122	XPA0	pa	Partida alçada a justificar per a Seguretat i Salut a l'obra en base a l'Estudi i el Pla de Seguretat i Salut	Rend.: 1.000	8,320.40 €
			COST DIRECTE		8,320.40000
			DESPESES INDIRECTES	0.00 %	0.00000
			COST EXECUCIÓ MATERIAL		8,320.4000
P-123	XPAU1	pa	Partida alçada a justificar per al Pla de Control de Qualitat	Rend.: 1.000	12,094.70 €
			COST DIRECTE		12,094.70000
			DESPESES INDIRECTES	0.00 %	0.00000
			COST EXECUCIÓ MATERIAL		12,094.7000
P-124	XPAU2	pa	Partida alçada a justificar per a la gestió de residus de l'obra	Rend.: 1.000	5,000.00 €
			COST DIRECTE		5,000.00000
			DESPESES INDIRECTES	0.00 %	0.00000
			COST EXECUCIÓ MATERIAL		5,000.0000

DOCUMENT N.2
PLÀNOLS

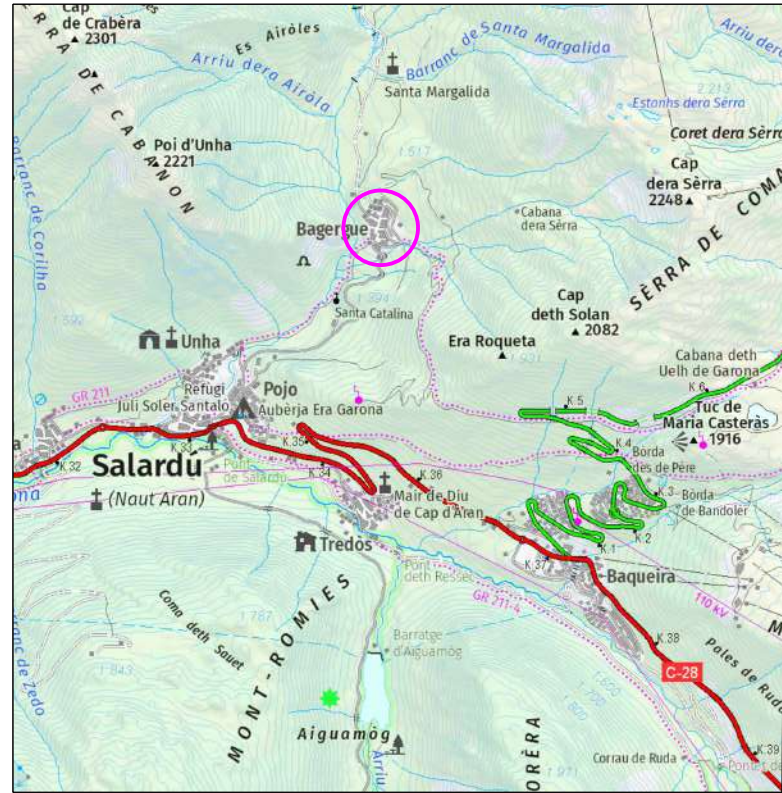

ESCALA 1/50.000



NÚM. PLÀNOL	NOM DEL PLÀNOL	NÚM. FULLS
01	SITUACIÓ I ÍNDEX	01
02	PLANTA DE TOPOGRAFIA	01
03	PLANEJAMENT VIGENT	01
04	ESTAT ACTUAL	01
05	SUPERPOSICIÓ	01
06	URBANITZACIÓ	01
07	DEFINICIÓ GEOMÈTRICA	
07.1	PLANTA D'EIXOS	01
07.2	PLANTA DE REPLANTEIG	01
07.3	PERFILS LONGITUDINALS	03
07.4	PERFILS TRANSVERSALS	08
07.5	PERFILS TRANSVERSALS URBANITZACIÓ	04
08	SECCIONS TIPUS	01
09	PAVIMENTACIÓ	
09.1	PLANTA	01
09.2	DETALLS	01
10	XARXA DE DRENATGE	
10.1	PLANTA XARXA DE PLUVIALS	03
10.2	PERFILS LONGITUDINALS	22
10.3	PLANTA XARXA DE RESIDUALS	03
10.4	PERFILS LONGITUDINALS	20
10.5	PLANTA XARXA PLUVIALS FORA D'AMBIT	01
10.6	PERFILS LOGITUDINALS	05
10.7	PLANTA XARXA DE RESIDUAL FORA D'AMBIT	02
10.8	PERFILS LONGITUDINALS	04
10.9	DETALLS	01
11	XARXA D'ENLLUMENAT	
11.1	PLANTA	03
11.2	ESQUEMA UNIFILAR	01
11.3	DETALLS	01
12	XARXA D'ELECTRICITAT	
12.1	PLANTA DE SERVEIS EXISTENTS	01
12.3	XARXA DE MITJA TENSIÓ	03
12.4	XARXA DE BAIXA TENSIÓ	03
12.5	DETALLS	09
13	XARXA D'ABASTAMENT D'AIGUA	
13.1	PLANTA DE SERVEIS EXISTENTS	01
13.2	PLANTA XARXA D'ABASTAMENT D'AIGUA POTABLE	03
14	XARXA DE GAS	
14.1	PLANTA DE SERVEIS EXISTENTS	01
14.2	PLANTA XARXA D'ABASTAMENT DE GAS	03
14.3	DETALLS	02
15	XARXA DE TELECOMUNICACIONS	
15.1	PLANTA DE SERVEIS EXISTENTS	01
15.2	PLANTA XARXA DE TELECOMUNICACIONS	03
15.3	DETALLS	01
16	ESTRUCTURES I MURS. PLANTA I SECCIONS	01
17	SENYALITZACIÓ, PROTECCIONS I MOBILIARI URBÀ	
17.1	PLANTA	01
17.2	DETALLS	01
18	COORDINACIÓ DE SERVEIS	10
19	ÀREES DE MOVIMENT	1
TOTAL		141

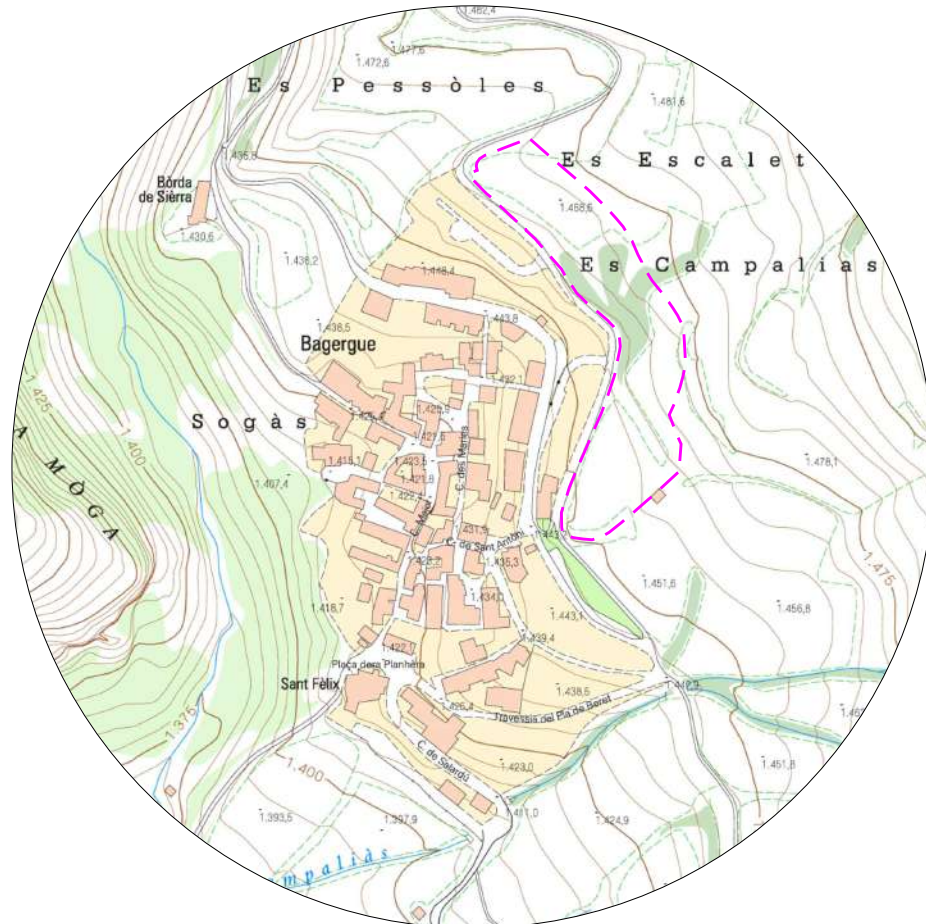

ESCALA 1/5.000



ESCALA 1/2.500



LLEGGENDA
 --- ÀMBIT PPU SAU-2

PROMOTOR:
JUNTA DE COMPENSACIÓ SAU 2

PROJECTE:
 PROJECTE D'URBANITZACIÓ DEL PLA PARCIAL URBANÍSTIC SAU 2 DE BAGERGÜE. T.M. DE NAUT ARAN

CONSULTOR:
berrysar
 enginyeria + consultoria

PERE LLEAL SEGÜÍ
 Enginyer de Camions, Canals i Ports

ESCALA AS:
 1/1.000

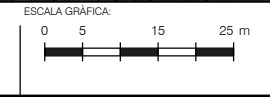

TÍTOL DEL PLANOL:
TOPOGRAFIA PLANTA

DATA: DESEMBRE 2022
 ARXIU: 329_02_Topografia.dwg
 N. PLANOL: 02
 FULL: 01
 DE: 01

NOTA 1: LOS VOLÚMENES REPRESENTADOS CORRESPONDEN APROXIMADAMENTE A LA PROYECCIÓN DE LAS CUBIERTAS (ALEROS INCLUIDOS)

NOTA 2: EL LINDERO SOBRE LA CARRETERA O PISTA FORESTAL A BERET, SE HA CORREGIDO PARA AJUSTARLO AL TRAZADO EFECTUADO POR EL P.P.1 EN SU PROYECTO DE URBANIZACIÓN Y SU EJECUCIÓN EN OBRA, POR ESO NO SE AJUSTA EXACTAMENTE AL EJE DEL VIAL PREEXISTENTE, Y POR ESO EL VIAL SOBRE LA PISTA FORESTAL RESULTA LIGERAMENTE POLIGONAL EN LUGAR DE CURVO.

NOTA: LOS VOLÚMENES A CONSTRUIR EN LAS PARCELAS HOTELERAS Y LA RESIDENCIAL DE CESIÓN AL AYUNTAMIENTO DE NAUT ARAN PARA VIVIENDAS DE PROTECCIÓN OFICIAL, PUEDEN ADOSARSE A SUS LINDEROS LATERALES CON LA PARCELA DOTACIONAL, TRATANDO LA MEDIANERA COMO FACHADA SIN SACAR LUCES.

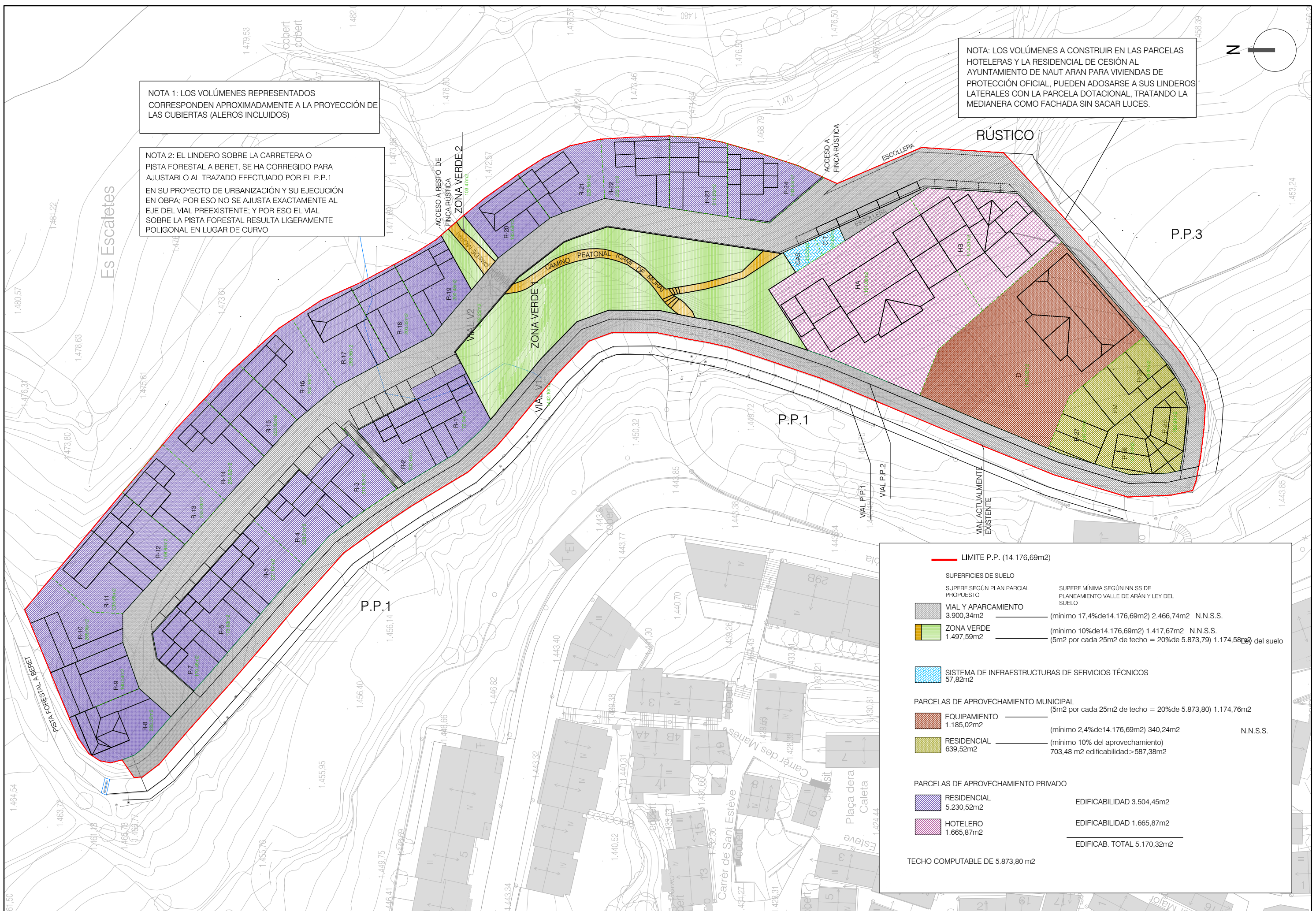

LIMITE P.P. (14.176,69m²)	
SUPERFICIES DE SUELO	
SUPERF. SEGÚN PLAN PARCIAL PROPUESTO	SUPERF. MÍNIMA SEGÚN NN.SS. DE PLANEAMIENTO VALLE DE ARÁN Y LEY DEL SUELO
VIAL Y APARCAMIENTO 3.900,34m ²	(mínimo 17,4% de 14.176,69m ²) 2.466,74m ² N.N.S.S.
ZONA VERDE 1.497,59m ²	(mínimo 10% de 14.176,69m ²) 1.417,67m ² N.N.S.S. (5m ² por cada 25m ² de techo = 20% de 5.873,79) 1.174,58m ² del suelo
SISTEMA DE INFRAESTRUCTURAS DE SERVICIOS TÉCNICOS 57,82m ²	
PARCELAS DE APROVECHAMIENTO MUNICIPAL	
EQUIPAMIENTO 1.185,02m ²	(5m ² por cada 25m ² de techo = 20% de 5.873,80) 1.174,76m ² N.N.S.S.
RESIDENCIAL 639,52m ²	(mínimo 2,4% de 14.176,69m ²) 340,24m ² N.N.S.S. (mínimo 10% del aprovechamiento) 703,48 m ² edificabilidad > 587,38m ²
PARCELAS DE APROVECHAMIENTO PRIVADO	
RESIDENCIAL 5.230,52m ²	EDIFICABILIDAD 3.504,45m ²
HOTELERO 1.665,87m ²	EDIFICABILIDAD 1.665,87m ²
EDIFICAB. TOTAL 5.170,32m ²	
TECHO COMPUTABLE DE 5.873,80 m ²	



LLEGENDA
— ÀMBIT PPU SAU-2

PROMOTOR:
JUNTA DE COMPENSACIÓ SAU 2

PROJECTE:
PROJECTE D'URBANITZACIÓ DEL PLA PARCIAL URBANÍSIC SAU 2 DE BAGERGUE. T.M. DE NAUT ARAN

CONSULTOR:
berrysar
enginyeria + consultoria
PERE LLEAL SEGUÍ
Enginyer de Camins, Canals i Ports

ESCALA A3:
1/1.000
ESCALA GRÀFICA:
0 5 15 25 m

TÍTOL DEL PLÀNOL:
ESTAT ACTUAL PLANTA

DATA:	DESEMBRE 2022	N. PLÀNOL:	04
ARXIU:	329_04_EstatActual.dwg	FULL ...	01
		DE ...	01

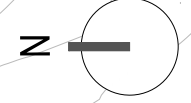
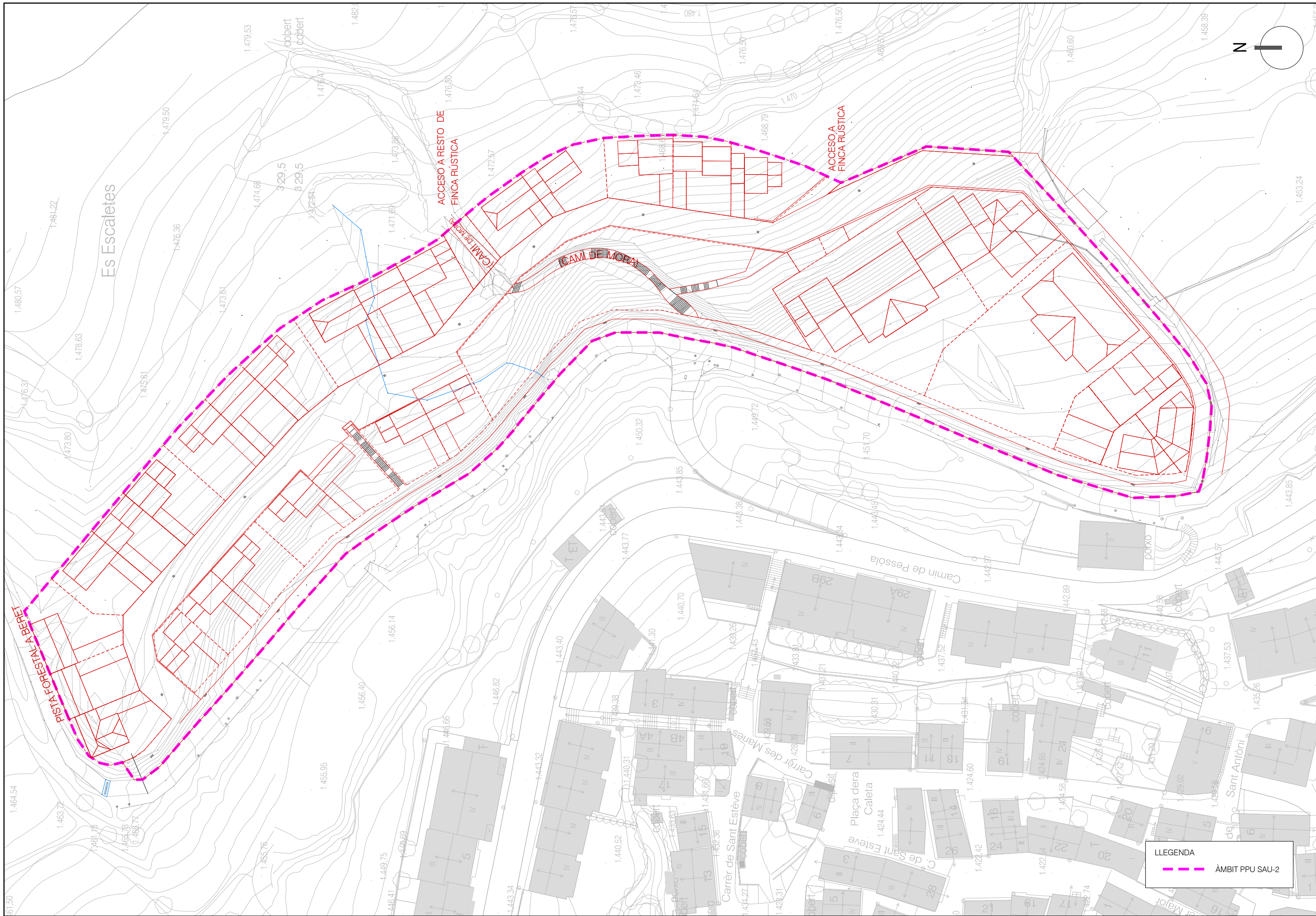

LLEGGENDA
 --- ÀMBIT PPU SAU-2

PROMOTOR:
JUNTA DE COMPENSACIÓ SAU 2

PROJECTE:
 PROJECTE D'URBANITZACIÓ DEL PLA PARCIAL URBANÍSIC SAU 2 DE BAGERGUE. T.M. DE NAUT ARAN

CONSULTOR:
berrysar
 enginyeria + consultoria
 PERE LLEAL SEGUÍ
 Enginyer de Carrers, Canals i Ports

ESCALA GRÀFICA:
 0 3.75 11.25 18.75 m
 ESCALA AS:
 1/750

TÍTOL DEL PLANOL:
SUPERPOSICIÓ PLANTA

DATA:
 DESEMBRE 2022
 ARXIU:
 329_05_Superposició_v2.dwg
 N. PLANOL:
 05
 FULL ...
 DE ...
 01

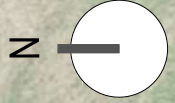

PROMOTOR:
**JUNTA DE COMPENSACIÓ
 SAU 2**

PROJECTE:
 PROJECTE D'URBANITZACIÓ DEL PLA PARCIAL URBANÍSIC SAU 2
 DE BAGERGÜE. T.M. DE NAUT ARAN

CONSULTOR:
berrysar
 enginyeria + consultoria

PERE LLEAL SEGÜÍ
 Enginyer de Genèria, Catòlic i Ports

ESCALA A3:
 1/1.000

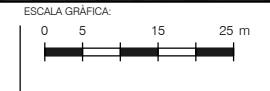

TÍTOL DEL PLÀNOL:
**URBANITZACIÓ
 PLANTA**

DATA: DESEMBRE 2022	N. PLÀNOL: 07
ARXIU: 329_06_Urbanització.dwg	FULL ... 01
	DE ... 01

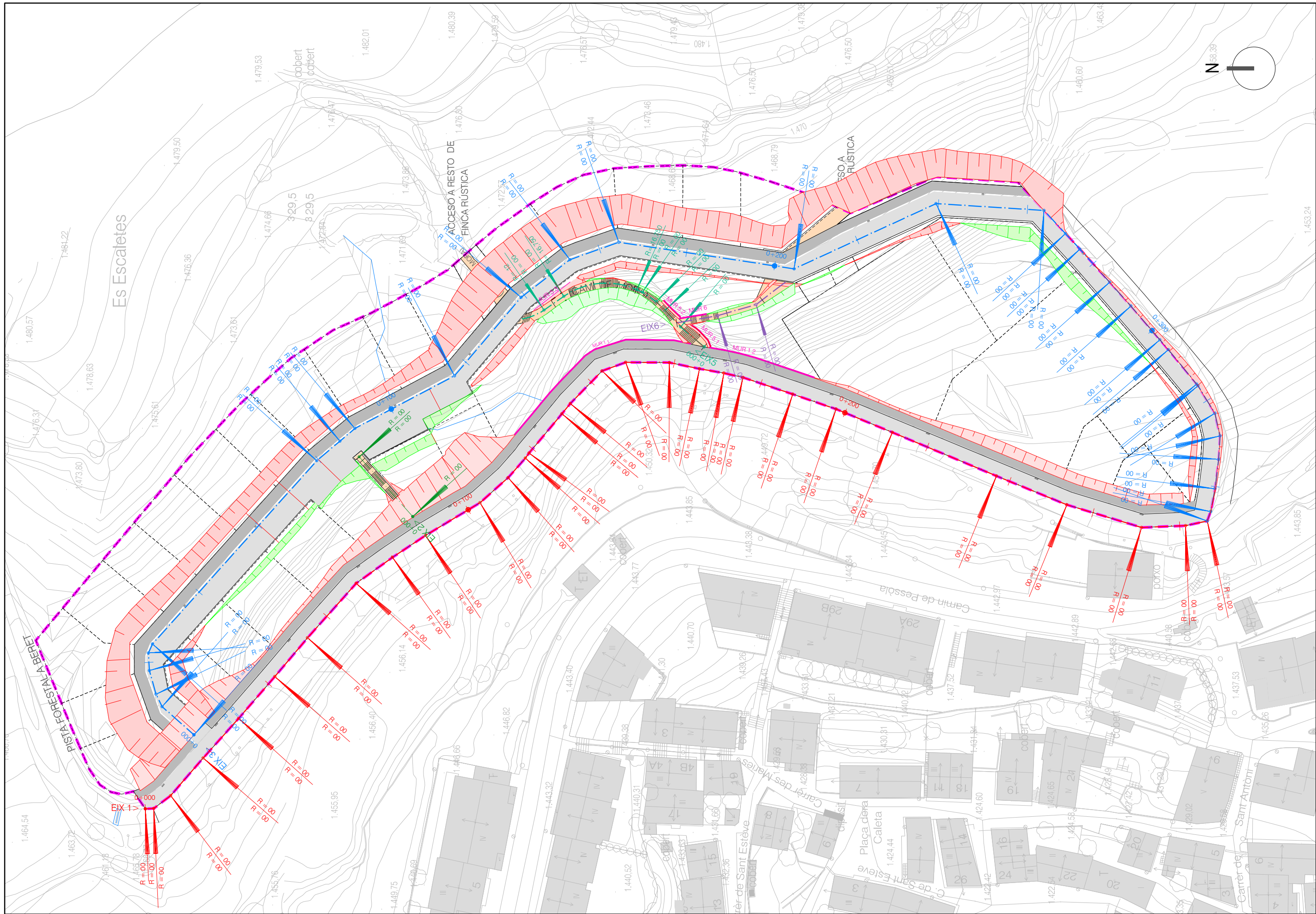

PROMOTOR:
JUNTA DE COMPENSACIÓ SAU 2

PROJECTE:
 PROJECTE D'URBANITZACIÓ DEL PLA PARCIAL URBANÍSIC SAU 2 DE BAGERGUE. T.M. DE NAUT ARAN

CONSULTOR:
berrysar
 enginyeria + consultoria
 PERE LLEAL SEGUÍ
 Enginyer de Carrera, Catalunya, País

ESCALA GRÀFICA:
 0 3.75 11.25 18.75 m
 ESCALA A3:
 1/750

TÍTOL DEL PLÀNOL:
DEFINICIÓ GEOMÈTRICA PLANTA D'EIXOS

DATA:
 DESEMBRE 2022
 N. PLÀNOL:
 7.1
 ARXIU:
 329_07_1_EixosP.dwg
 FULL... 01
 DE... 03

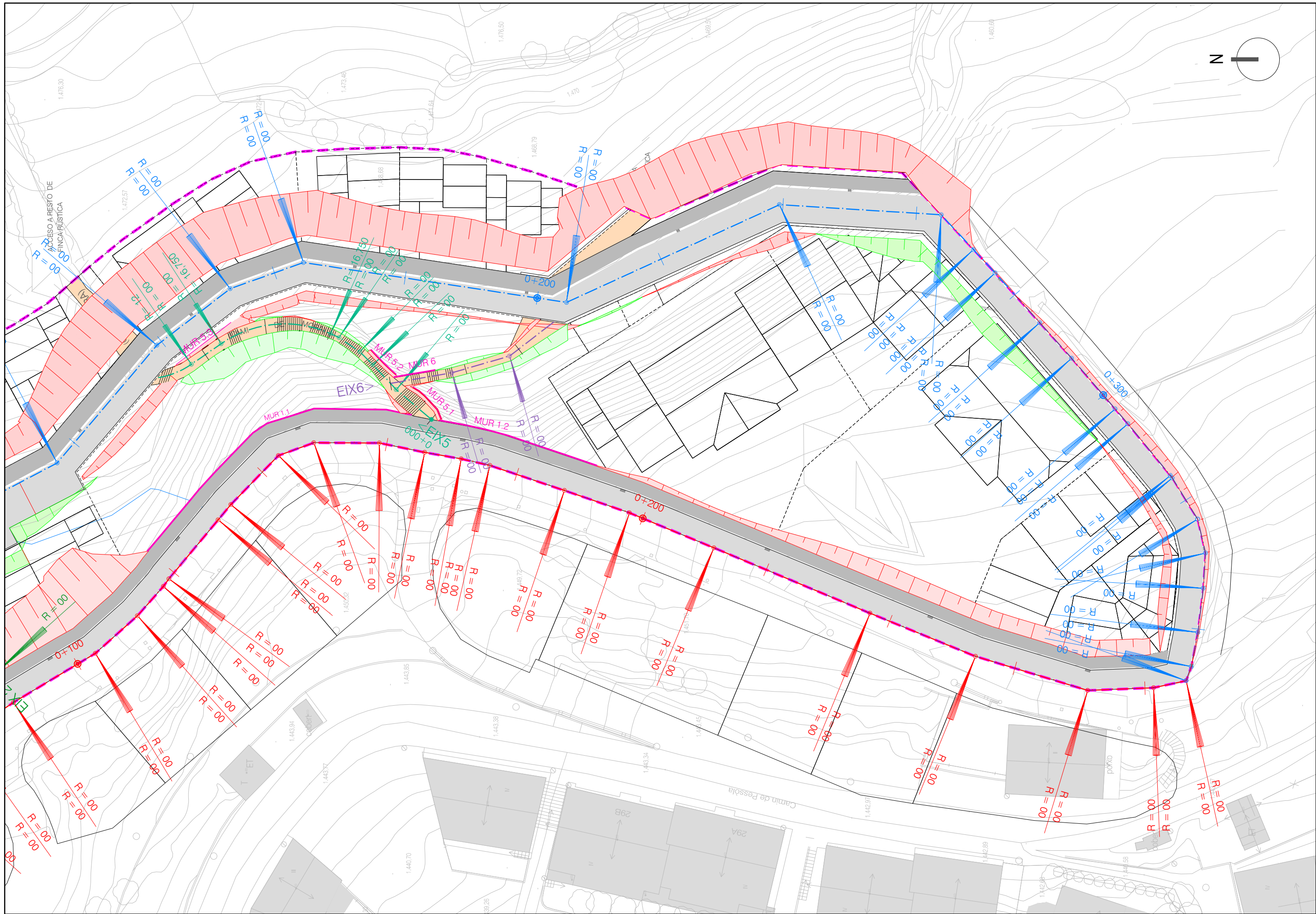

PROMOTOR:
JUNTA DE COMPENSACIÓ SAU 2

PROJECTE:
 PROJECTE D'URBANITZACIÓ DEL PLA PARCIAL URBANÍSIC SAU 2 DE BAGERGUE. T.M. DE NAUT ARAN

CONSULTOR:
berrysar
 enginyeria + consultoria
 PERE LLEAL SEGUI
 Enginyer de Camins, Canals i Ports

ESCALA A3: 1/500
 ESCALA GRÀFICA:
 0 2.50 7.50 12.50 m

TÍTOL DEL PLÀNOL:
DEFINICIÓ GEOMÈTRICA PLANTA D'EIXOS

DATA: DESEMBRE 2022
 N. PLÀNOL: 7.1
 ARXIU: 329_07_1_EixosP.dwg
 FULL... 03
 DE... 03

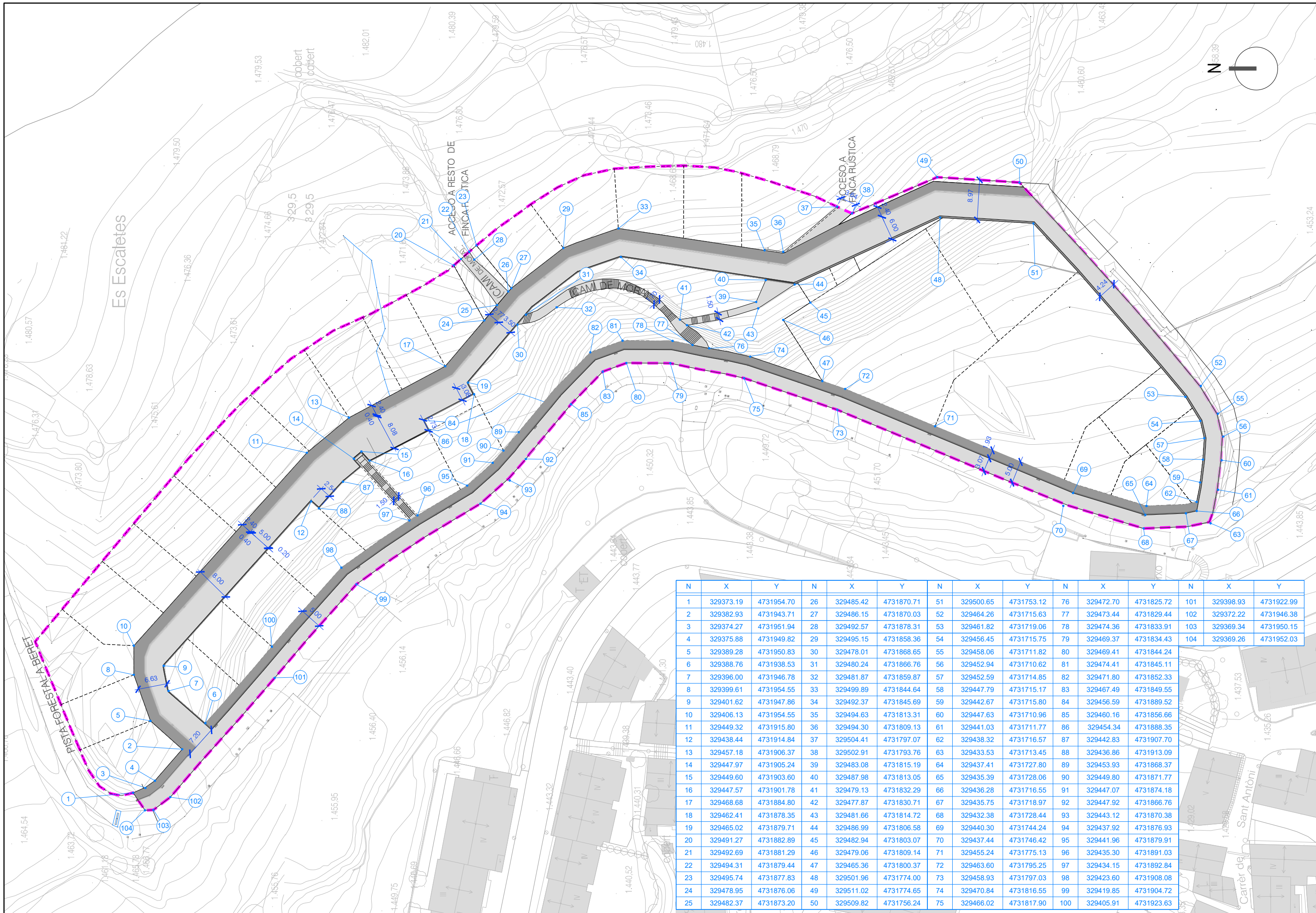

N	X	Y	N	X	Y	N	X	Y	N	X	Y	N	X	Y
1	329373.19	4731954.70	26	329485.42	4731870.71	51	329500.65	4731753.12	76	329472.70	4731825.72	101	329398.93	4731922.99
2	329382.93	4731943.71	27	329486.15	4731870.03	52	329464.26	4731715.63	77	329473.44	4731829.44	102	329372.22	4731946.38
3	329374.27	4731951.94	28	329492.57	4731878.31	53	329461.82	4731710.06	78	329474.36	4731833.91	103	329369.34	4731950.15
4	329375.88	4731949.82	29	329495.15	4731858.36	54	329456.45	4731715.75	79	329469.37	4731834.43	104	329369.26	4731952.03
5	329389.28	4731950.83	30	329478.01	4731868.65	55	329458.06	4731711.82	80	329469.41	4731844.24			
6	329388.76	4731938.53	31	329480.24	4731866.76	56	329452.94	4731710.62	81	329474.41	4731845.11			
7	329396.00	4731946.78	32	329481.87	4731859.87	57	329452.59	4731714.85	82	329471.80	4731852.33			
8	329399.61	4731954.55	33	329499.89	4731844.64	58	329447.79	4731715.17	83	329467.49	4731849.55			
9	329401.62	4731947.86	34	329492.37	4731845.69	59	329442.67	4731715.80	84	329456.59	4731889.52			
10	329406.13	4731954.55	35	329494.63	4731813.31	60	329447.63	4731710.96	85	329460.16	4731856.66			
11	329449.32	4731915.80	36	329494.30	4731809.13	61	329441.03	4731711.77	86	329454.34	4731888.35			
12	329438.44	4731914.84	37	329504.41	4731797.07	62	329438.32	4731716.57	87	329442.83	4731907.70			
13	329457.18	4731906.37	38	329502.91	4731793.76	63	329433.53	4731713.45	88	329436.86	4731913.09			
14	329447.97	4731905.24	39	329483.08	4731815.19	64	329437.41	4731727.80	89	329453.93	4731868.37			
15	329449.60	4731903.60	40	329487.98	4731813.05	65	329435.39	4731728.06	90	329449.80	4731871.77			
16	329447.57	4731901.78	41	329479.13	4731832.29	66	329436.28	4731716.55	91	329447.07	4731874.18			
17	329468.68	4731884.80	42	329477.87	4731830.71	67	329435.75	4731718.97	92	329447.92	4731866.76			
18	329462.41	4731878.35	43	329481.66	4731814.72	68	329432.38	4731728.44	93	329443.12	4731870.38			
19	329465.02	4731879.71	44	329486.99	4731806.58	69	329440.30	4731744.24	94	329437.92	4731876.93			
20	329491.27	4731882.89	45	329482.94	4731803.07	70	329437.44	4731746.42	95	329441.96	4731879.91			
21	329492.69	4731881.29	46	329479.06	4731809.14	71	329455.24	4731775.13	96	329435.30	4731891.03			
22	329494.31	4731879.44	47	329465.36	4731800.37	72	329463.60	4731795.25	97	329434.15	4731892.84			
23	329495.74	4731877.83	48	329501.96	4731774.00	73	329458.93	4731797.03	98	329423.60	4731908.08			
24	329478.95	4731876.06	49	329511.02	4731774.65	74	329470.84	4731816.55	99	329419.85	4731904.72			
25	329482.37	4731873.20	50	329509.82	4731756.24	75	329466.02	4731817.90	100	329405.91	4731923.63			

PROMOTOR: JUNTA DE COMPENSACIÓ SAU 2

PROJECTE: PROJECTE D'URBANITZACIÓ DEL PLA PARCIAL URBANÍSIC SAU 2 DE BAGERGUE. T.M. DE NAUT ARAN

CONSULTOR: **berrysar** enginyeria + consultoria
 PERE LLEAL SEGUÍ
 Enginyer de Carrera, Cerdanyola del Vallès

ESCALA AS: 1/750
 ESCALA GRÀFICA: 0 3.75 11.25 18.75 m

TÍTOL DEL PLANOL: DEFINICIÓ GEOMÈTRICA PLANTA DE REPLANTEIG

DATA: DESEMBRE 2022 N. PLANOL: 7.2
 ARXIU: 329_07_2_ReplanteigP.dwg FULL: 01
 DE: 01

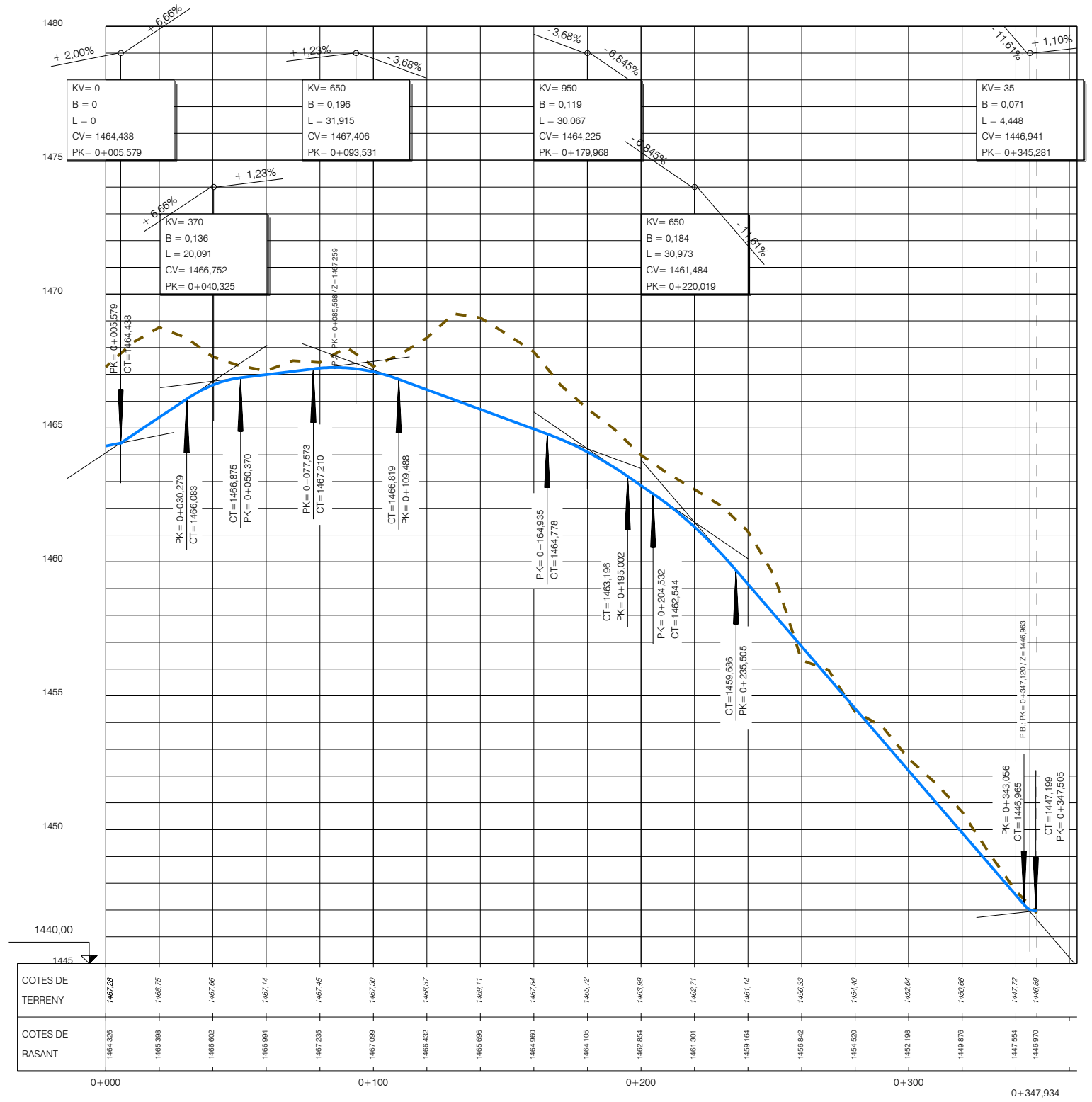
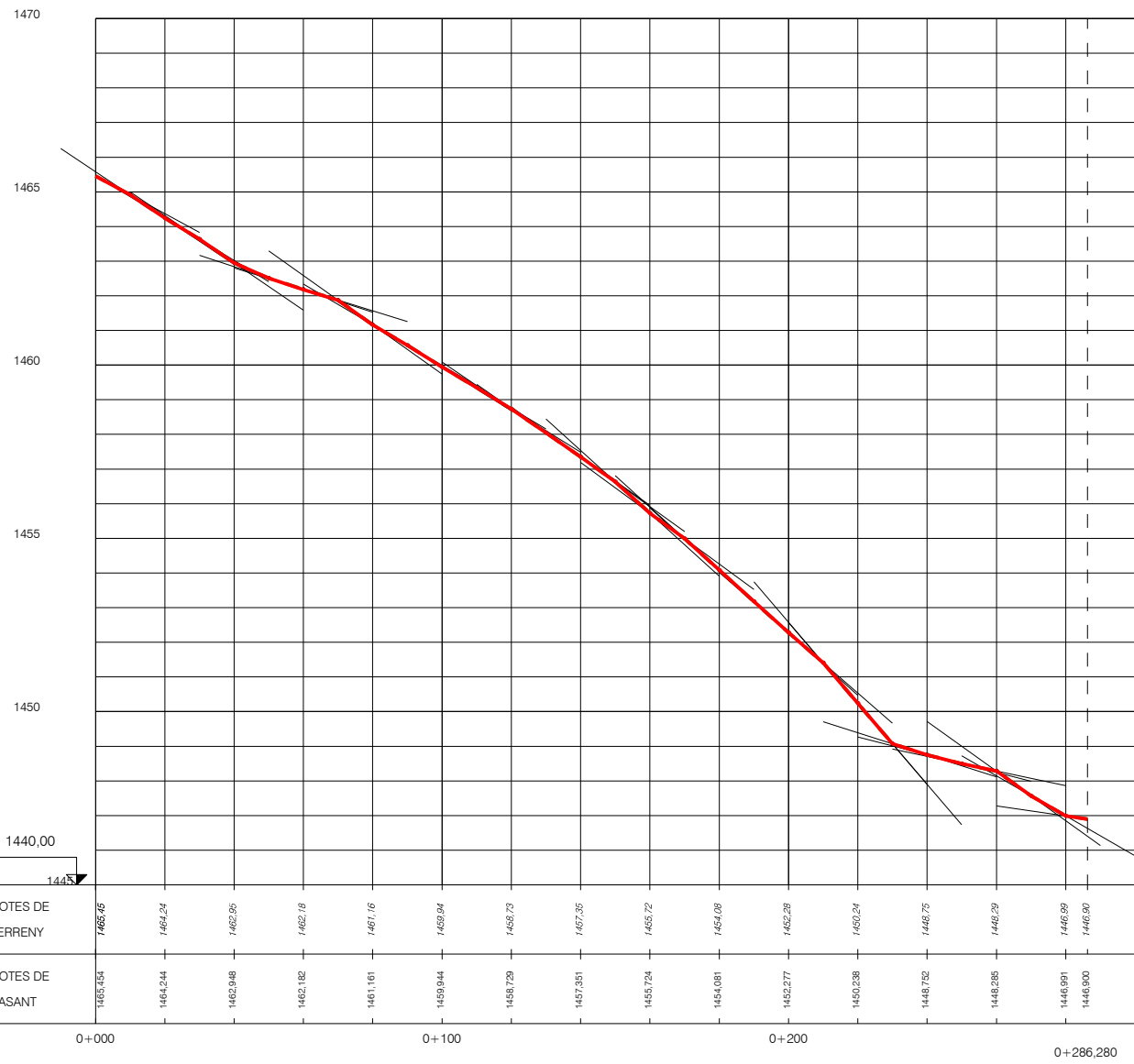
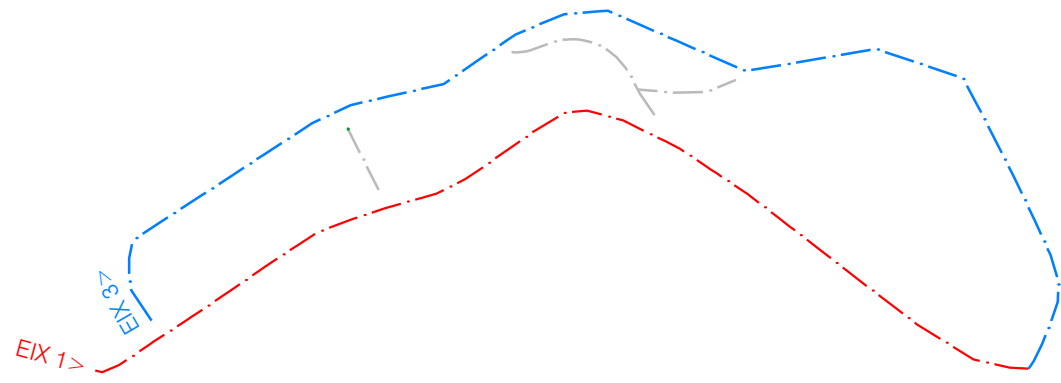

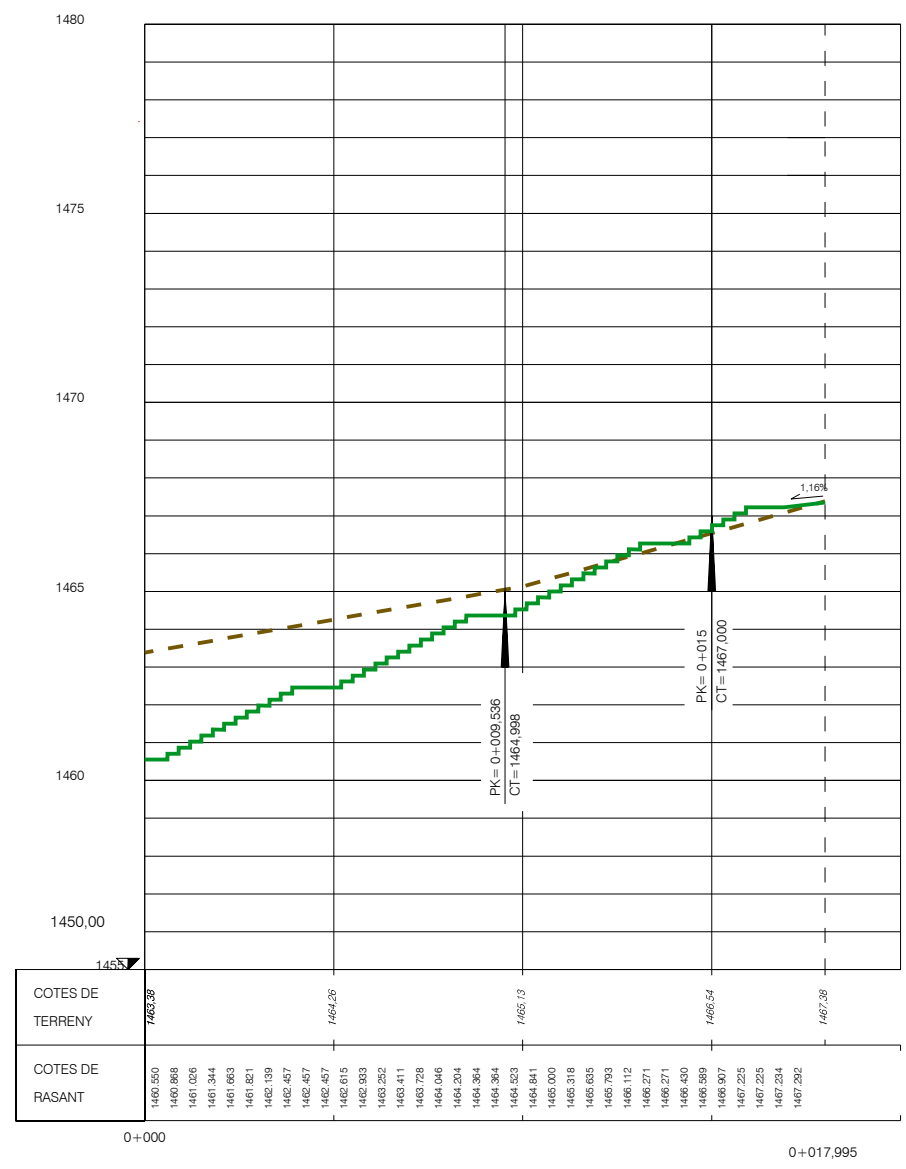
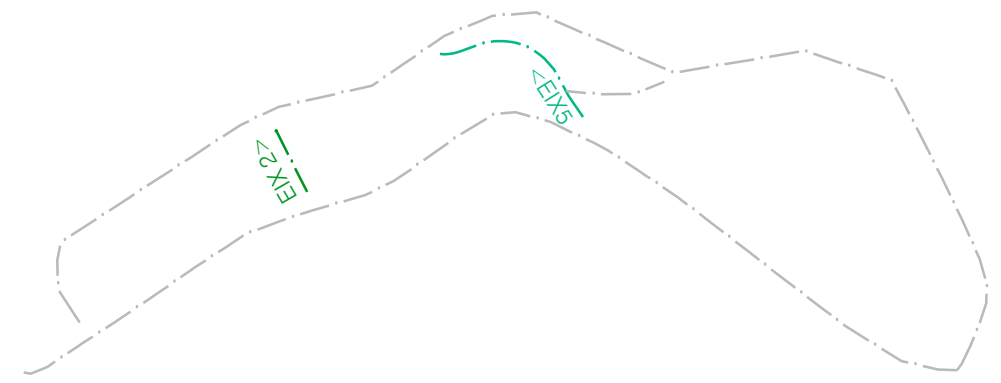

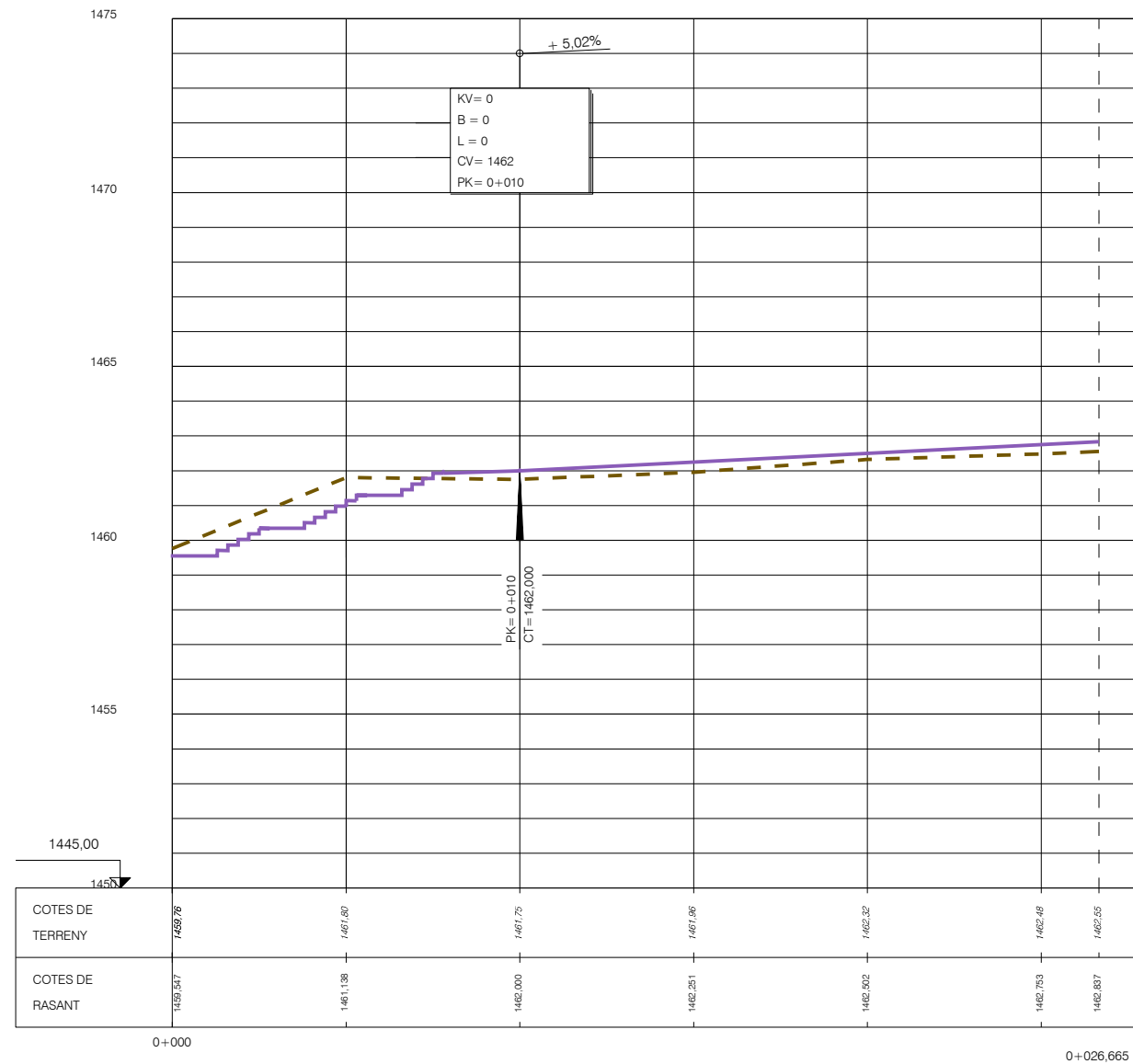
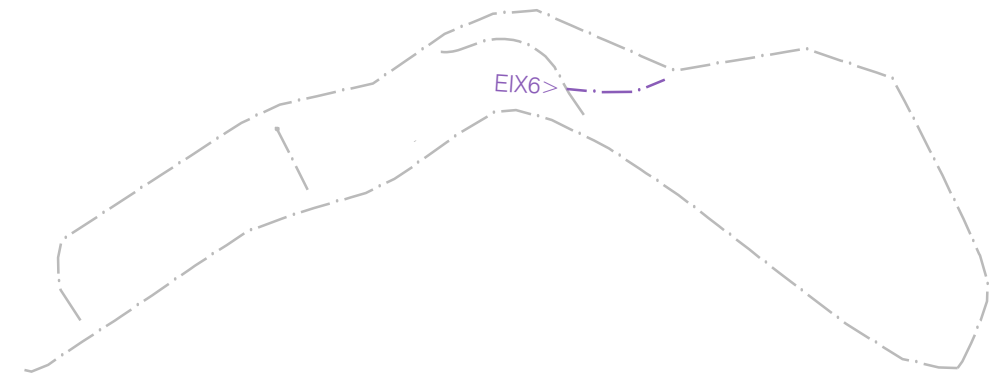

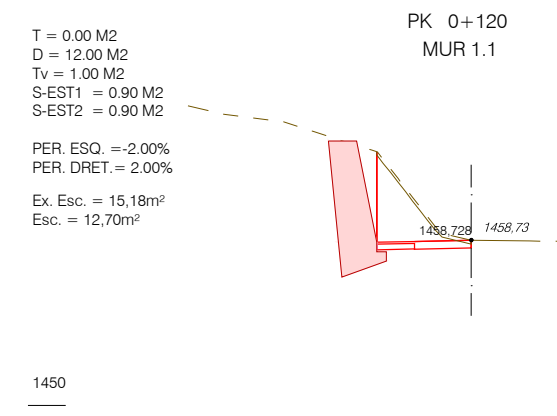
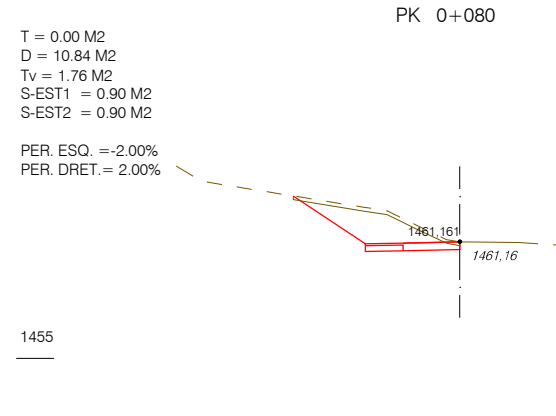
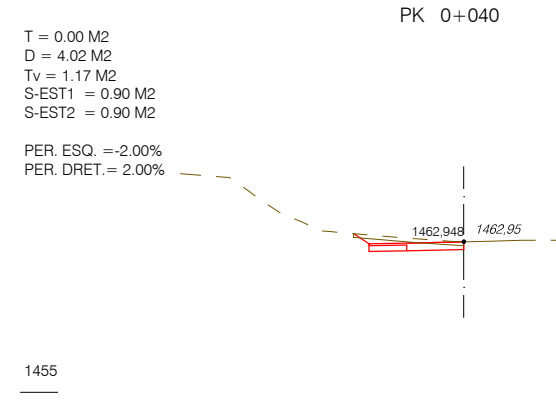
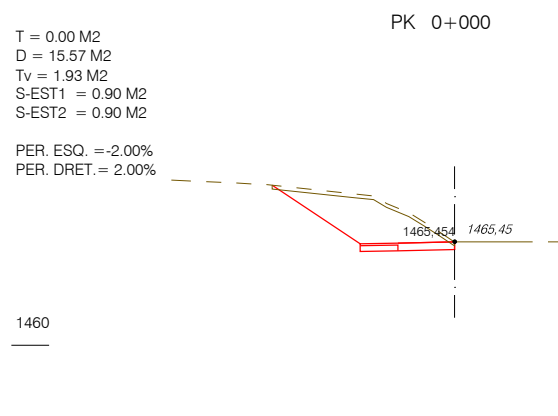
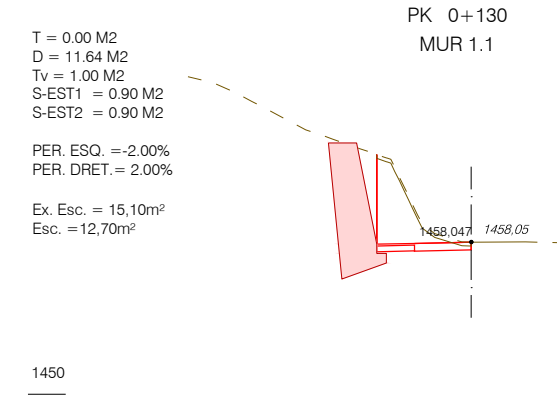
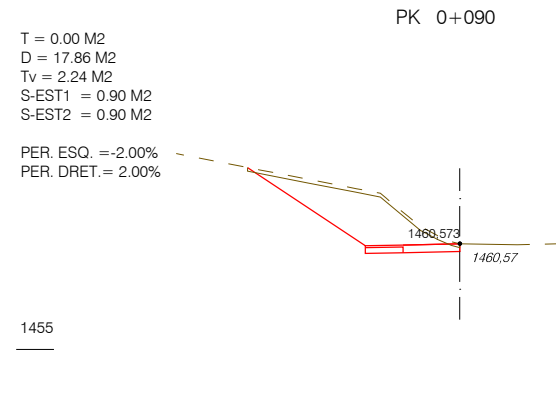
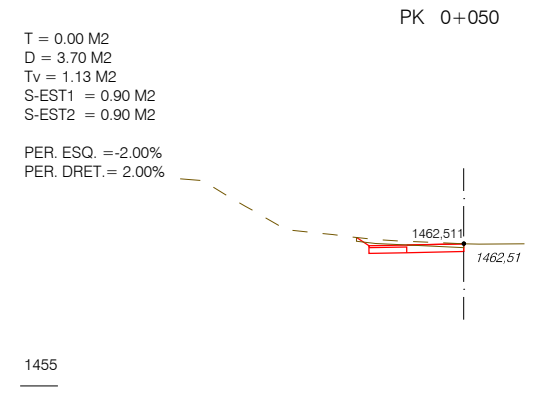
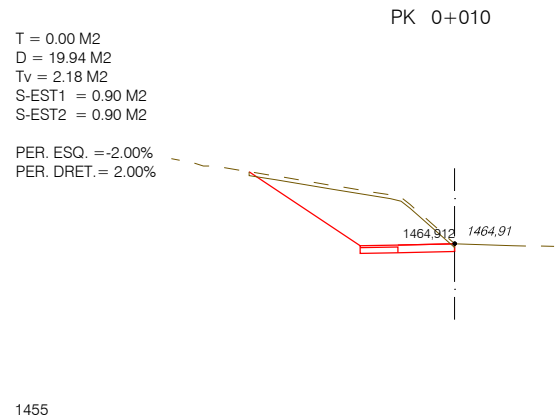
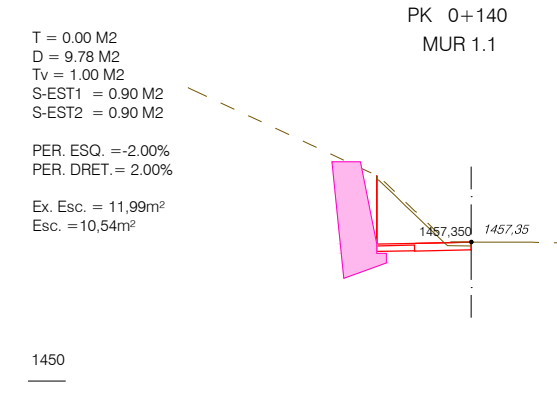
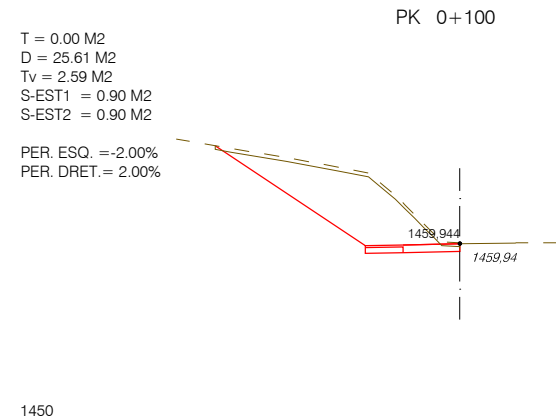
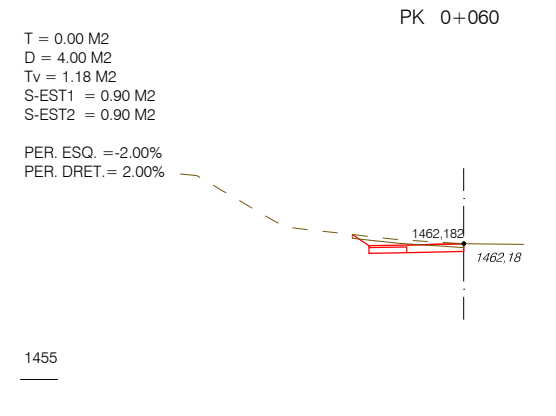
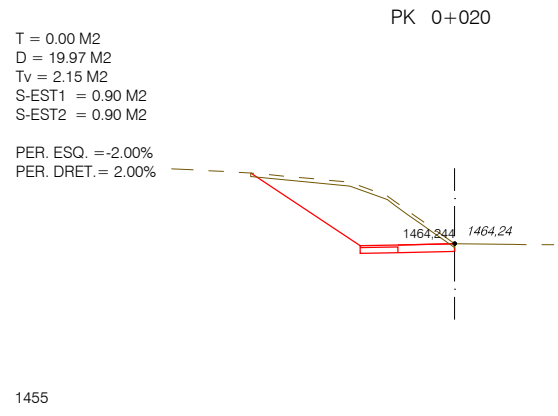
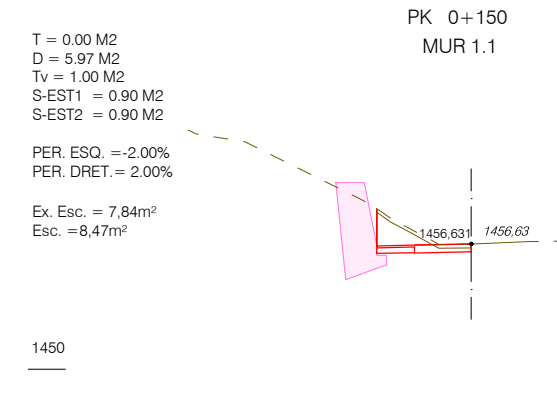
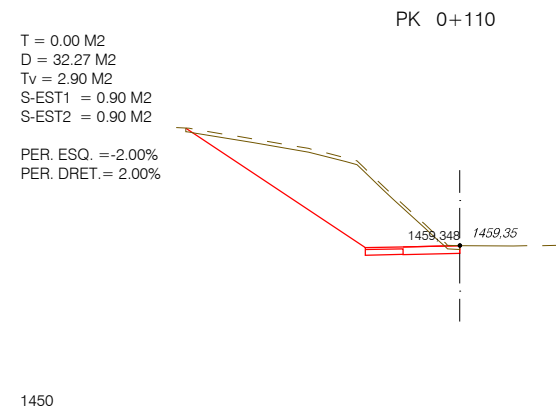
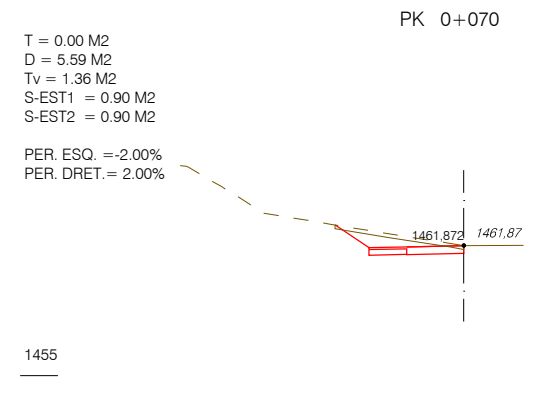
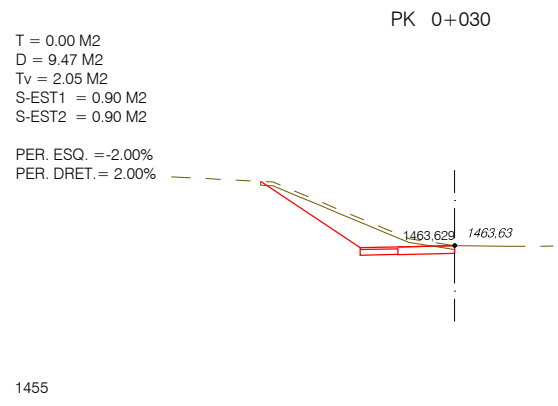

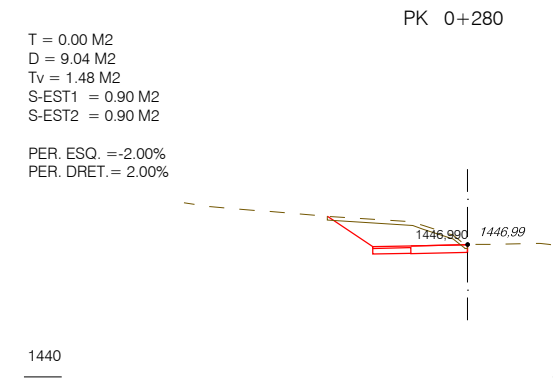
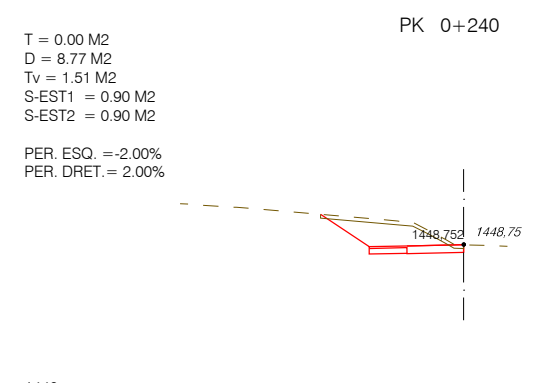
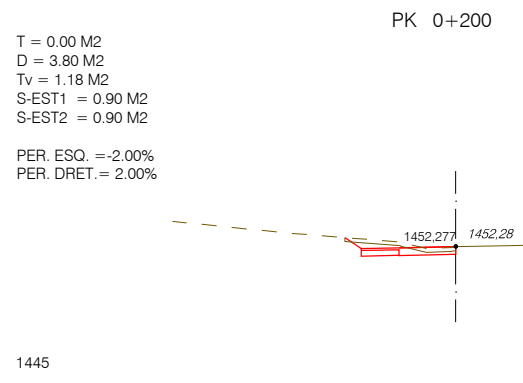
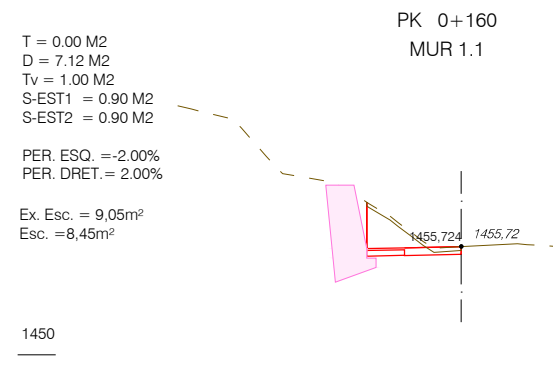
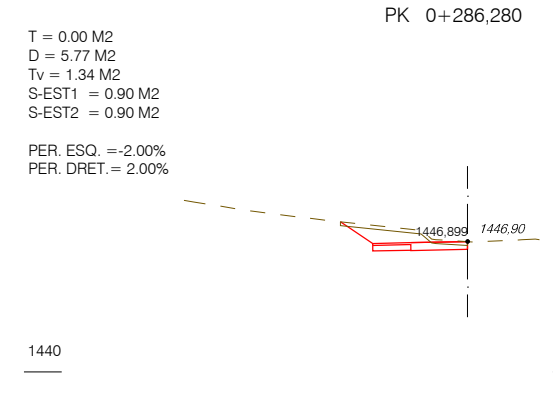
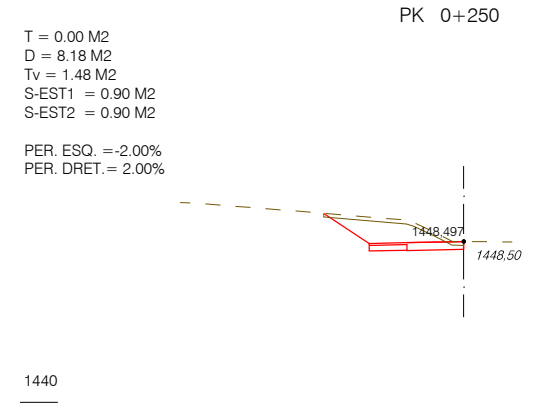
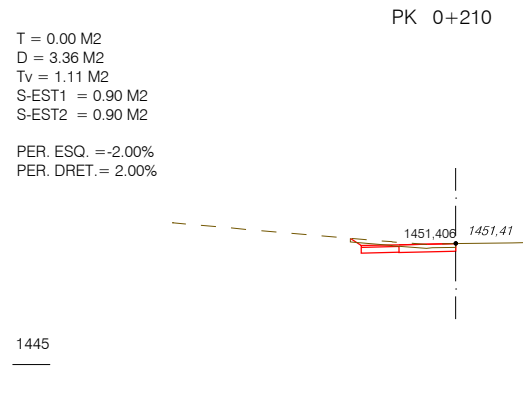
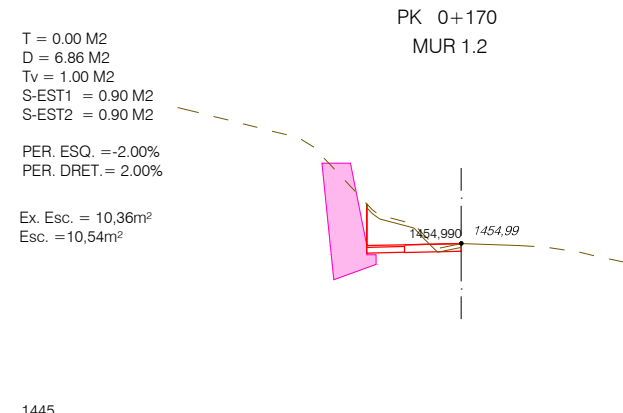
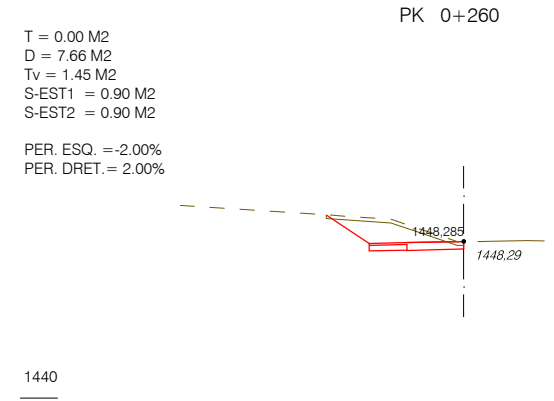
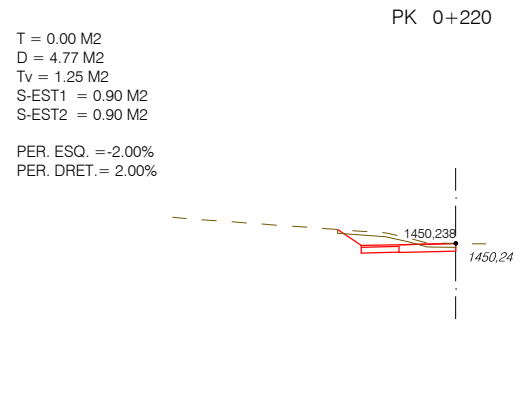
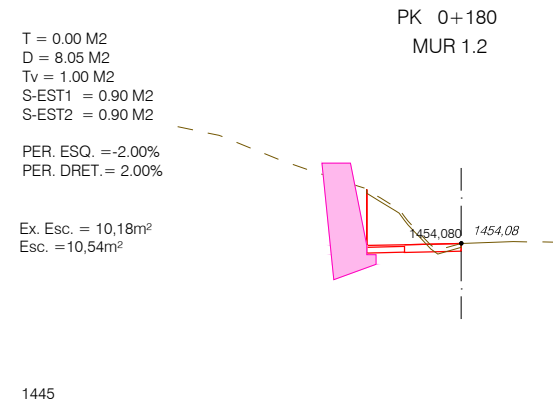
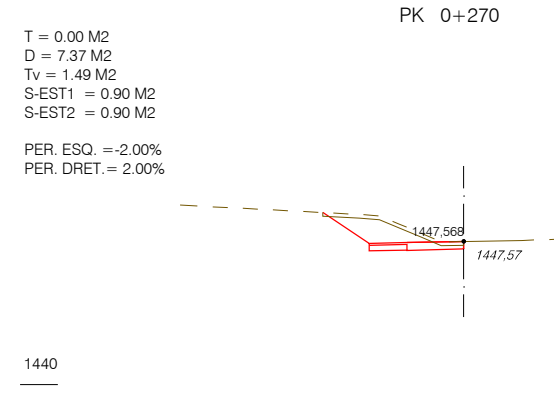
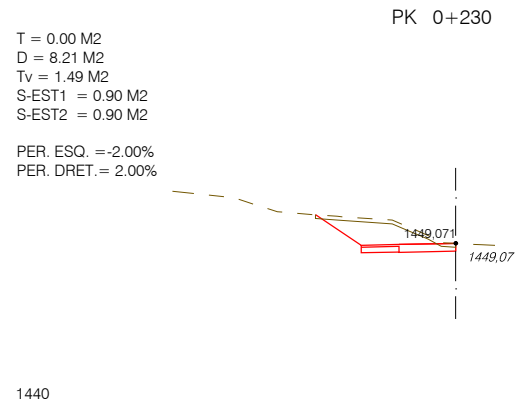
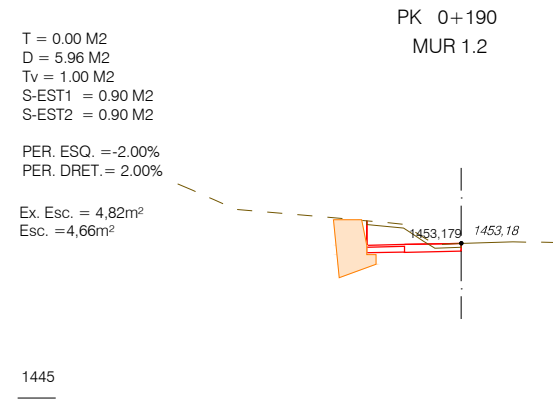

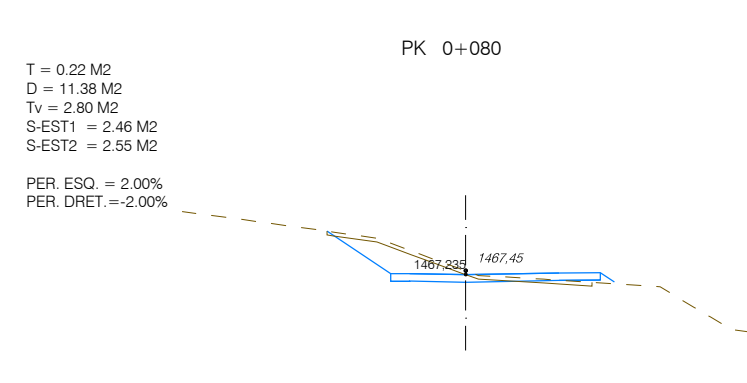
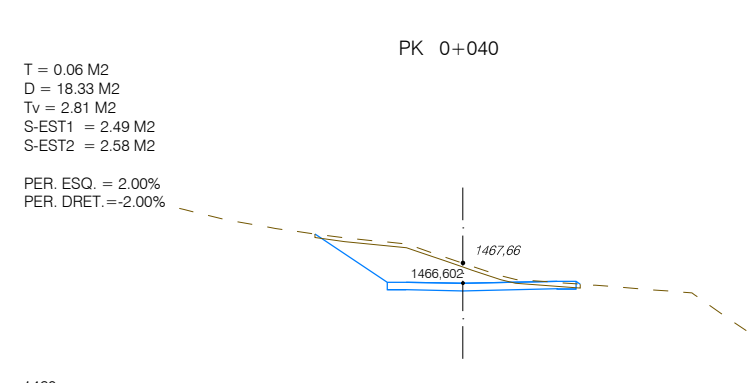
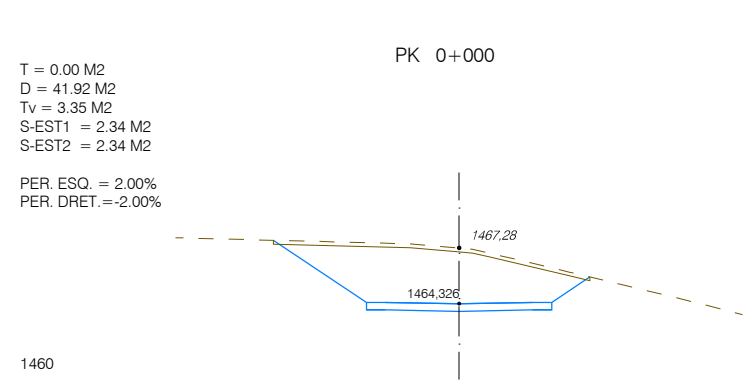
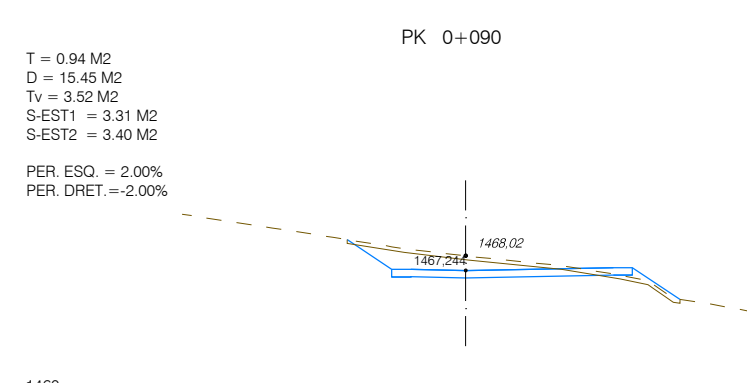
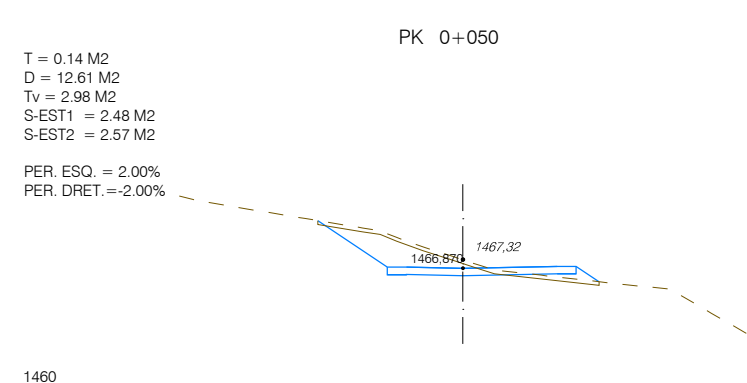
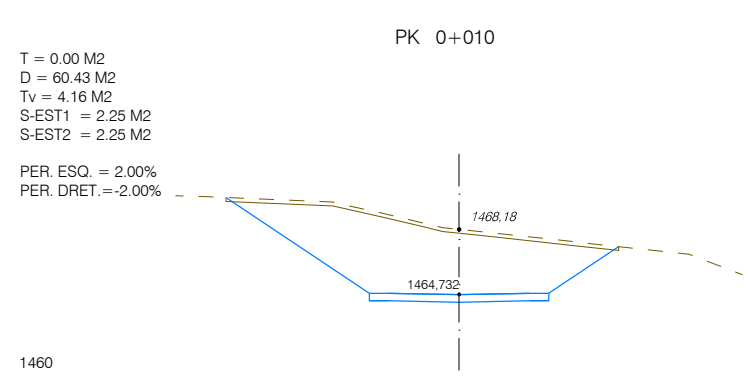
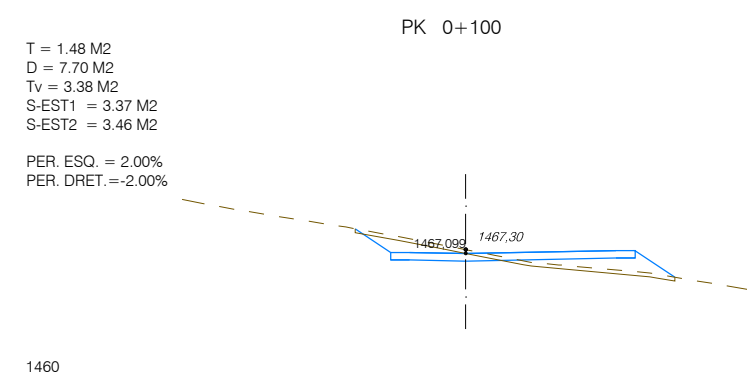
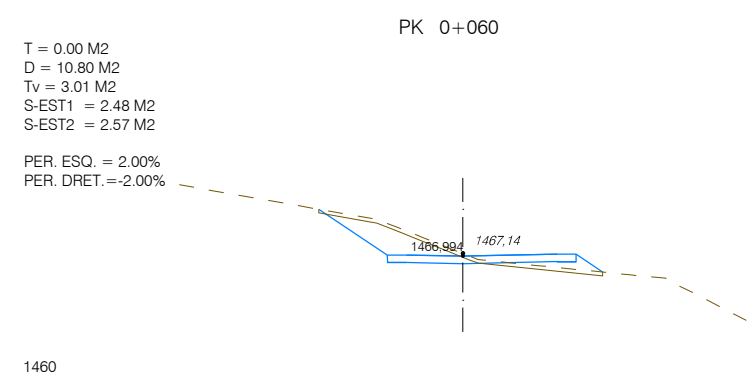
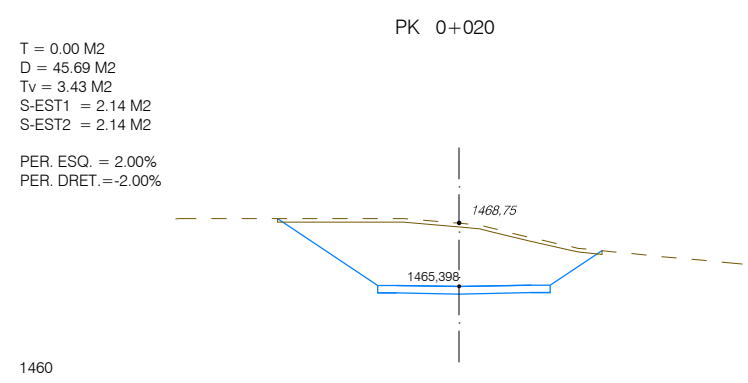
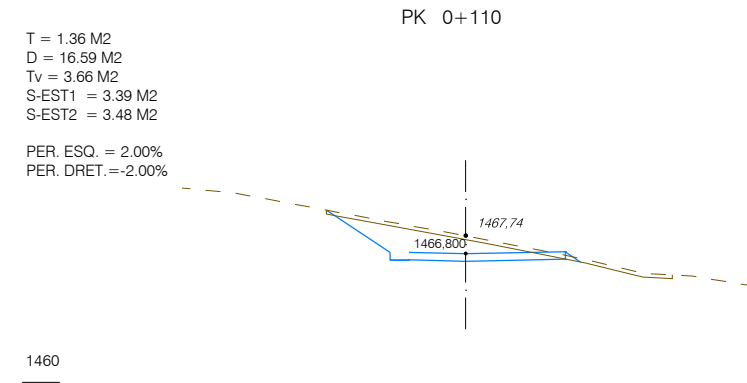
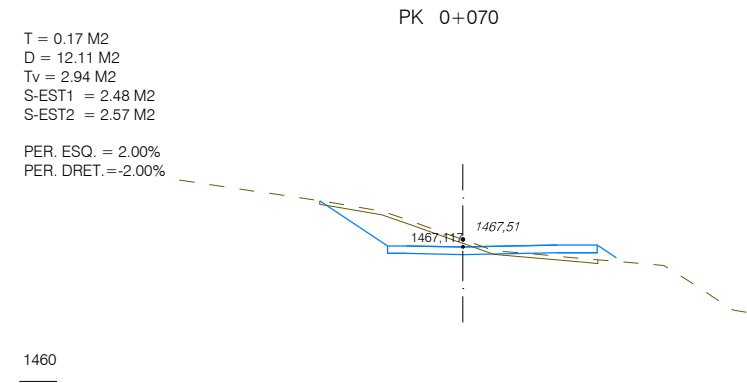
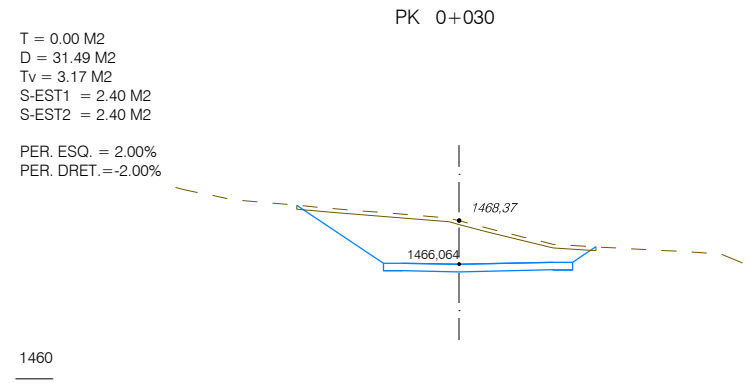

T = 0.00 M2
 D = 46.09 M2
 Tv = 3.49 M2
 S-EST1 = 1.87 M2
 S-EST2 = 1.87 M2
 PER. ESQ. = 2.00%
 PER. DRET. = -2.00%

PK 0+150

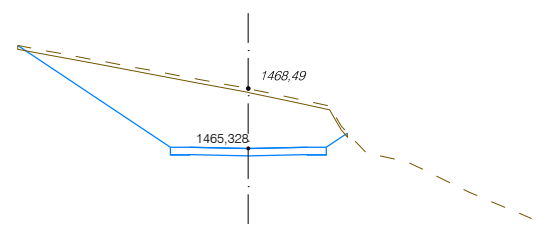

1460

T = 0.00 M2
 D = 23.02 M2
 Tv = 2.91 M2
 S-EST1 = 1.89 M2
 S-EST2 = 1.89 M2
 PER. ESQ. = 2.00%
 PER. DRET. = -2.00%

PK 0+190

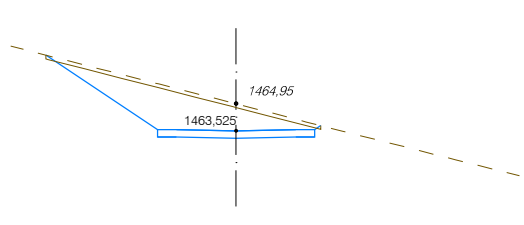

1455

T = 0.00 M2
 D = 39.07 M2
 Tv = 3.76 M2
 S-EST1 = 2.40 M2
 S-EST2 = 2.40 M2
 PER. ESQ. = 2.00%
 PER. DRET. = -2.00%

PK 0+230

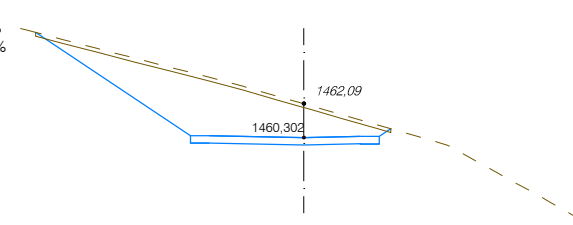

1455

T = 0.00 M2
 D = 48.03 M2
 Tv = 3.57 M2
 S-EST1 = 1.87 M2
 S-EST2 = 1.87 M2
 PER. ESQ. = 2.00%
 PER. DRET. = -2.00%

PK 0+140

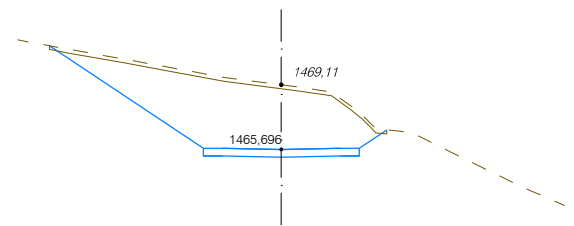

1460

T = 0.00 M2
 D = 24.26 M2
 Tv = 2.94 M2
 S-EST1 = 1.89 M2
 S-EST2 = 1.89 M2
 PER. ESQ. = 2.00%
 PER. DRET. = -2.00%

PK 0+180

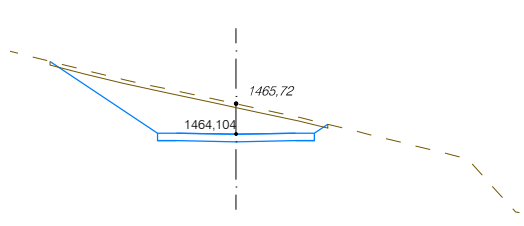

1455

T = 0.00 M2
 D = 34.41 M2
 Tv = 3.58 M2
 S-EST1 = 2.40 M2
 S-EST2 = 2.40 M2
 PER. ESQ. = 2.00%
 PER. DRET. = -2.00%

PK 0+220

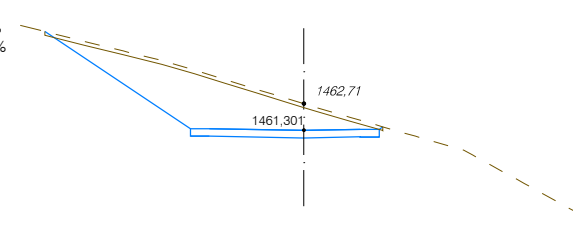

1455

T = 0.00 M2
 D = 45.71 M2
 Tv = 3.57 M2
 S-EST1 = 1.89 M2
 S-EST2 = 1.89 M2
 PER. ESQ. = 2.00%
 PER. DRET. = -2.00%

PK 0+130

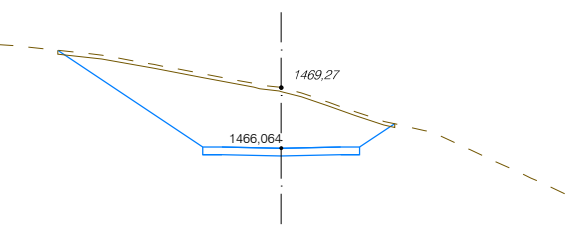

1460

T = 0.00 M2
 D = 30.06 M2
 Tv = 3.18 M2
 S-EST1 = 1.88 M2
 S-EST2 = 1.88 M2
 PER. ESQ. = 2.00%
 PER. DRET. = -2.00%

PK 0+170

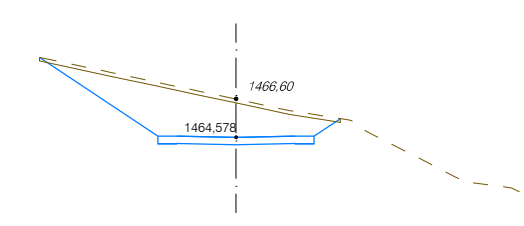

1460

T = 0.08 M2
 D = 35.48 M2
 Tv = 3.78 M2
 S-EST1 = 2.82 M2
 S-EST2 = 2.91 M2
 PER. ESQ. = 2.00%
 PER. DRET. = -2.00%

PK 0+210

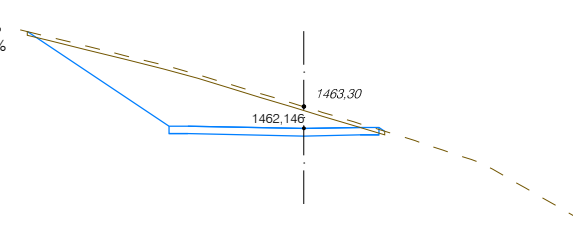

1455

T = 0.00 M2
 D = 26.55 M2
 Tv = 2.89 M2
 S-EST1 = 1.88 M2
 S-EST2 = 1.88 M2
 PER. ESQ. = 2.00%
 PER. DRET. = -2.00%

PK 0+120

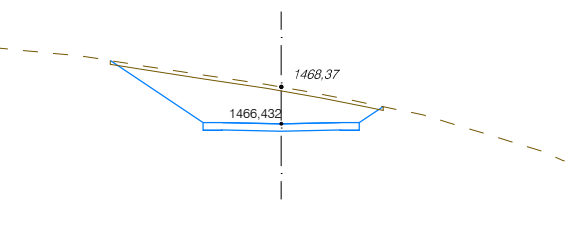

1460

T = 0.00 M2
 D = 42.18 M2
 Tv = 3.43 M2
 S-EST1 = 1.87 M2
 S-EST2 = 1.87 M2
 PER. ESQ. = 2.00%
 PER. DRET. = -2.00%

PK 0+160

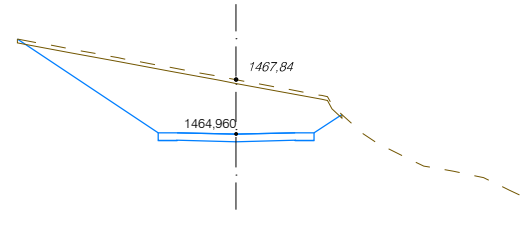

1460

T = 0.00 M2
 D = 19.48 M2
 Tv = 2.65 M2
 S-EST1 = 1.90 M2
 S-EST2 = 1.90 M2
 PER. ESQ. = 2.00%
 PER. DRET. = -2.00%

PK 0+200

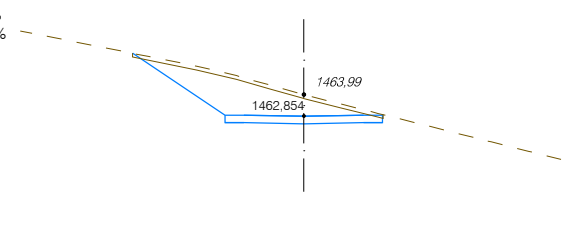

1455

T = 1.63 M2
 D = 2.60 M2
 Tv = 1.42 M2
 S-EST1 = 1.28 M2
 S-EST2 = 1.37 M2
 PER. ESQ. = 2.00%
 PER. DRET. = -2.00%

PK 0+270

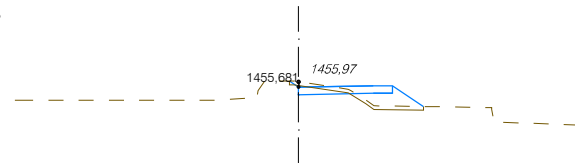

1450

T = 0.00 M2
 D = 5.99 M2
 Tv = 1.34 M2
 S-EST1 = 1.22 M2
 S-EST2 = 1.22 M2
 PER. ESQ. = 2.00%
 PER. DRET. = -2.00%

PK 0+310

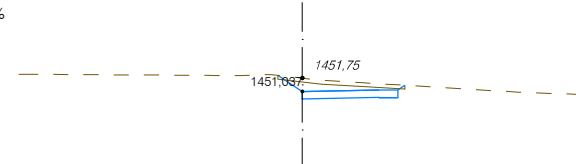

1445

T = 0.03 M2
 D = 2.94 M2
 Tv = 1.02 M2
 S-EST1 = 1.29 M2
 S-EST2 = 1.38 M2
 PER. ESQ. = 2.00%
 PER. DRET. = -2.00%

PK 0+347,934

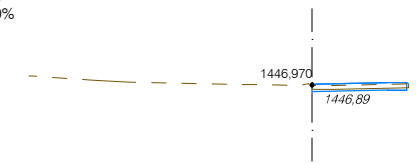

1440

T = 4.18 M2
 D = 11.16 M2
 Tv = 3.33 M2
 S-EST1 = 2.05 M2
 S-EST2 = 2.14 M2
 PER. ESQ. = 2.00%
 PER. DRET. = -2.00%

PK 0+260

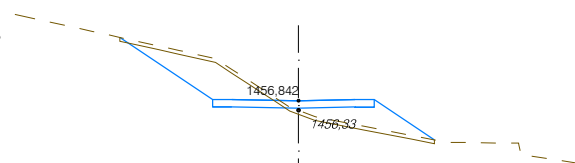

1450

T = 0.19 M2
 D = 3.96 M2
 Tv = 1.29 M2
 S-EST1 = 1.33 M2
 S-EST2 = 1.42 M2
 PER. ESQ. = 2.00%
 PER. DRET. = -2.00%

PK 0+300

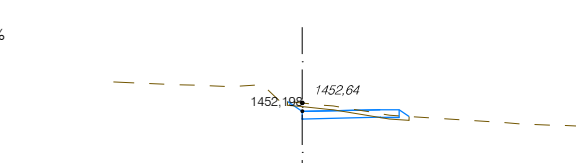

1445

T = 0.00 M2
 D = 5.39 M2
 Tv = 1.27 M2
 S-EST1 = 1.20 M2
 S-EST2 = 1.20 M2
 PER. ESQ. = 2.00%
 PER. DRET. = -2.00%

PK 0+340

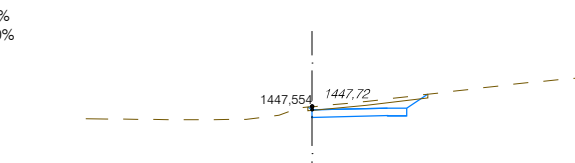

1440

T = 0.09 M2
 D = 28.13 M2
 Tv = 3.39 M2
 S-EST1 = 2.49 M2
 S-EST2 = 2.58 M2
 PER. ESQ. = 2.00%
 PER. DRET. = -2.00%

PK 0+250

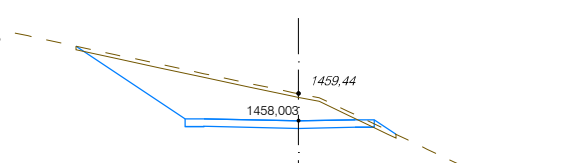

1450

T = 0.68 M2
 D = 2.61 M2
 Tv = 1.48 M2
 S-EST1 = 1.33 M2
 S-EST2 = 1.42 M2
 PER. ESQ. = 2.00%
 PER. DRET. = -2.00%

PK 0+290

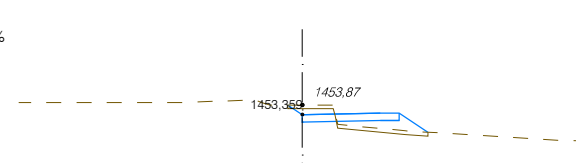

1445

T = 0.00 M2
 D = 6.33 M2
 Tv = 1.36 M2
 S-EST1 = 1.20 M2
 S-EST2 = 1.20 M2
 PER. ESQ. = 2.00%
 PER. DRET. = -2.00%

PK 0+330

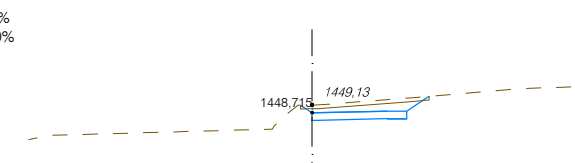

1440

T = 0.00 M2
 D = 37.32 M2
 Tv = 3.63 M2
 S-EST1 = 2.52 M2
 S-EST2 = 2.52 M2
 PER. ESQ. = 2.00%
 PER. DRET. = -2.00%

PK 0+240

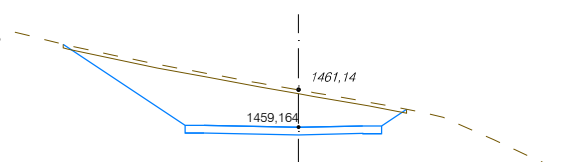

1450

T = 3.86 M2
 D = 2.19 M2
 Tv = 1.51 M2
 S-EST1 = 1.29 M2
 S-EST2 = 1.38 M2
 PER. ESQ. = 2.00%
 PER. DRET. = -2.00%

PK 0+280

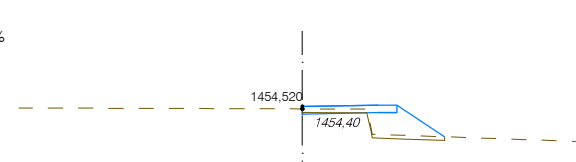

1445

T = 0.00 M2
 D = 7.42 M2
 Tv = 1.39 M2
 S-EST1 = 1.20 M2
 S-EST2 = 1.20 M2
 PER. ESQ. = 2.00%
 PER. DRET. = -2.00%

PK 0+320

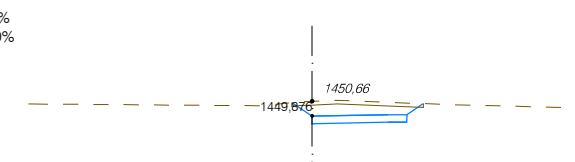

1445

EIX 2 (Escala)

PK 0+017,995

T = 0.03 M2
D = 0.00 M2
Tv = 0.48 M2

PER. ESQ. = 0.00%
PER. DRET. = 0.00%

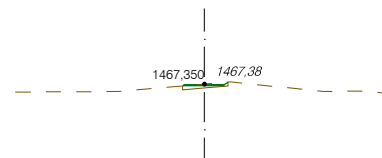

1460

PK 0+010

T = 0.29 M2
D = 0.00 M2
Tv = 0.49 M2

PER. ESQ. = 0.00%
PER. DRET. = 0.00%

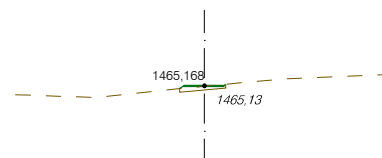

1455

PK 0+000

T = 0.00 M2
D = 16.22 M2
Tv = 2.14 M2

PER. ESQ. = 0.00%
PER. DRET. = 0.00%

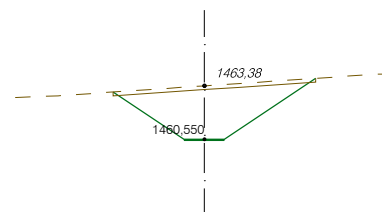

1455

1455

1455

1455

1455

T = 1.08 M2
D = 0.00 M2
Tv = 0.24 M2

PK 0+015
MUR 5.2

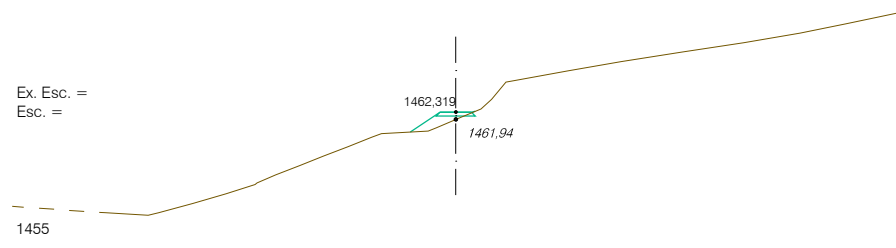

Ex. Esc. =
Esc. =

T = 2.97 M2
D = 0.08 M2
Tv = 1.05 M2

PK 0+035
MUR 5.3

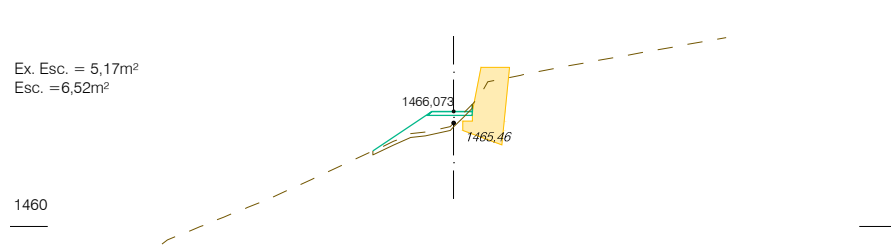

Ex. Esc. = 5,17m²
Esc. = 6,52m²

T = 0.01 M2
D = 0.04 M2
Tv = 0.17 M2

PK 0+010

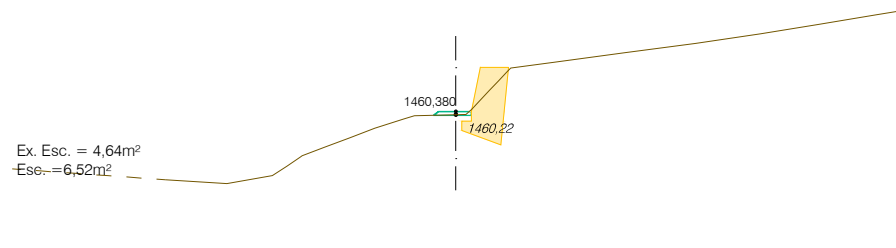

Ex. Esc. = 4,64m²
Esc. = 6,52m²

T = 3.93 M2
D = 0.00 M2
Tv = 1.12 M2

PK 0+030

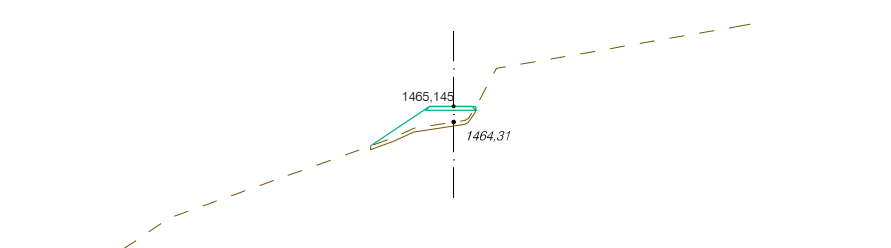

T = 0.00 M2
D = 5.98 M2
Tv = 1.00 M2

PK 0+048,081

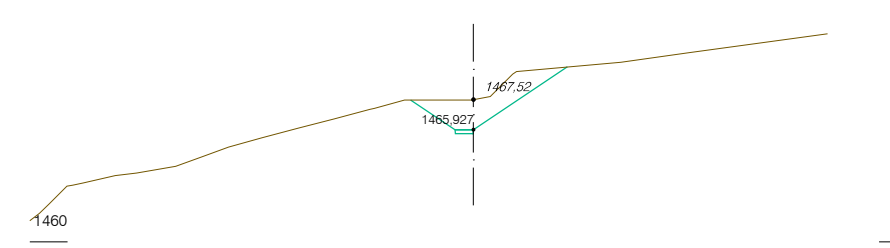

T = 0.00 M2
D = 3.86 M2
Tv = 0.75 M2

PK 0+005
MUR 5.1

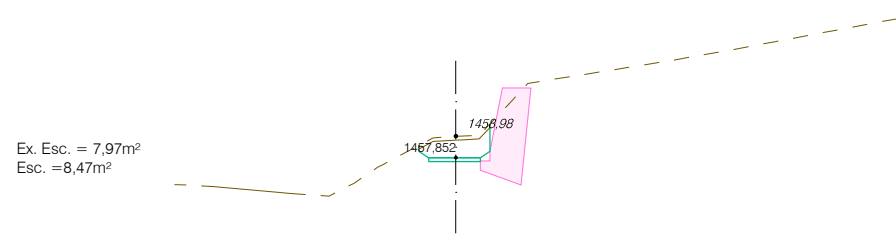

Ex. Esc. = 7,97m²
Esc. = 8,47m²

T = 3.07 M2
D = 0.00 M2
Tv = 0.91 M2

PK 0+025

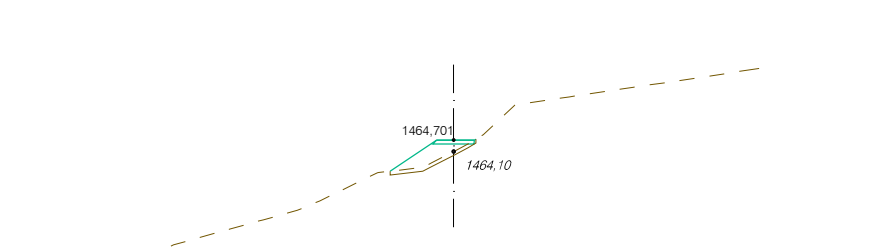

T = 0.00 M2
D = 0.30 M2
Tv = 0.49 M2

PK 0+045
MUR 5.3

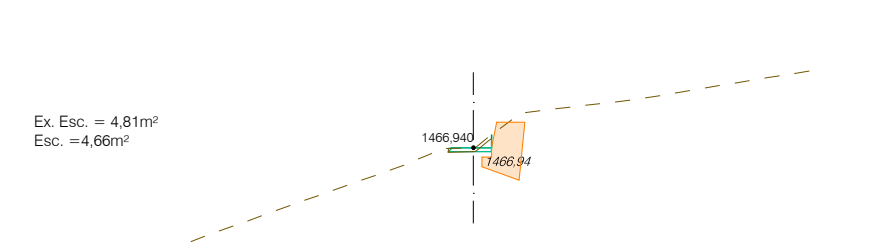

Ex. Esc. = 4,81m²
Esc. = 4,66m²

T = 0.00 M2
D = 6.72 M2
Tv = 0.77 M2

PK 0+000
MUR 5.2

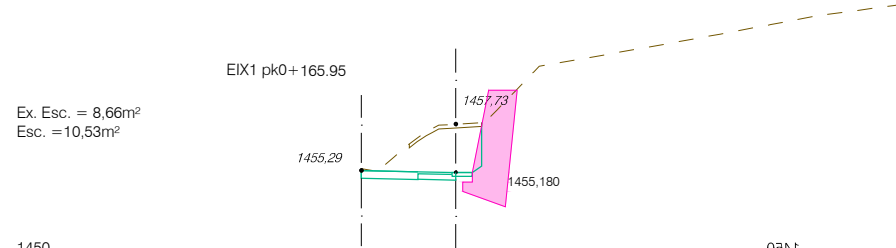

Ex. Esc. = 8,66m²
Esc. = 10,53m²

T = 4.45 M2
D = 0.00 M2
Tv = 1.02 M2

PK 0+020

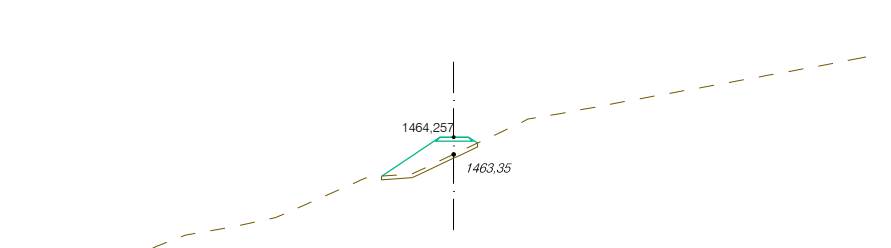

T = 3.50 M2
D = 0.00 M2
Tv = 1.12 M2

PK 0+040
MUR 5.3

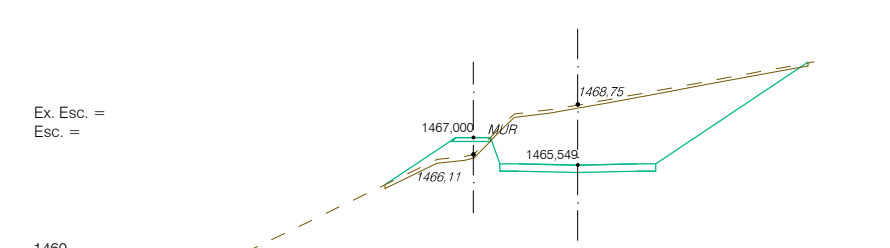

Ex. Esc. =
Esc. =

T = 0.55 M2
D = 0.06 M2
Tv = 0.68 M2

PK 0+015

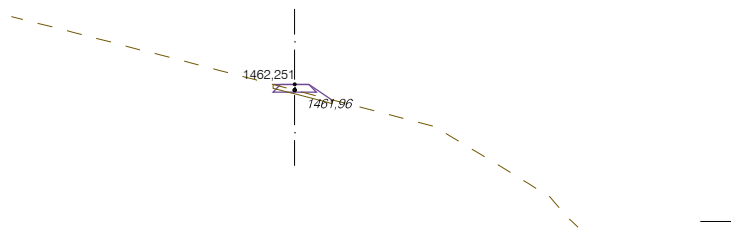

1455

T = 0.42 M2
D = 0.11 M2
Tv = 0.60 M2

PK 0+010

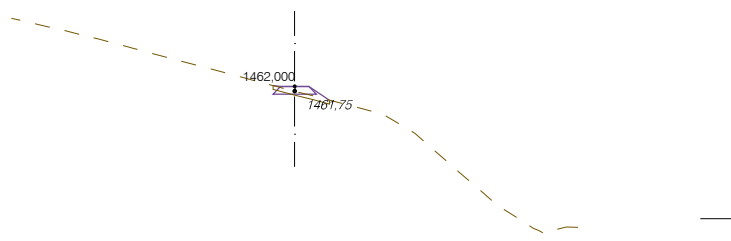

1455

T = 1.44 M2
D = 0.31 M2
Tv = 1.09 M2

PK 0+026,666

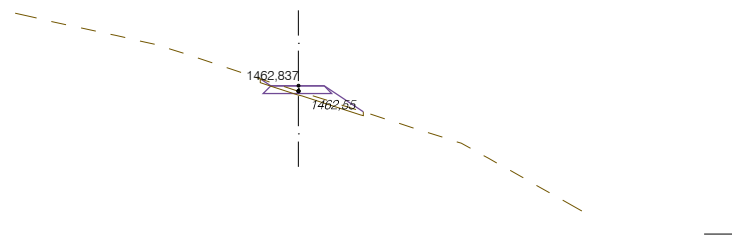

1455

T = 0.00 M2
D = 1.41 M2
Tv = 0.33 M2

PK 0+005
MUJR 6.1

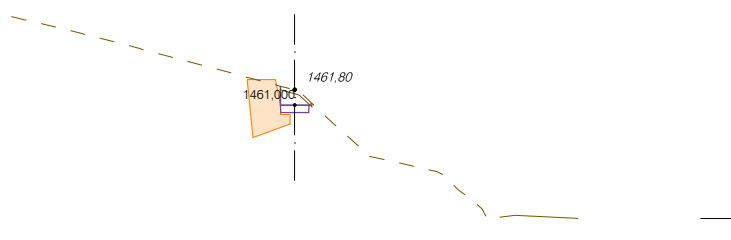

1455

Ex. Esc. = 4,64m²
Esc. = 4,66m²

T = 1.31 M2
D = 0.44 M2
Tv = 1.07 M2

PK 0+025

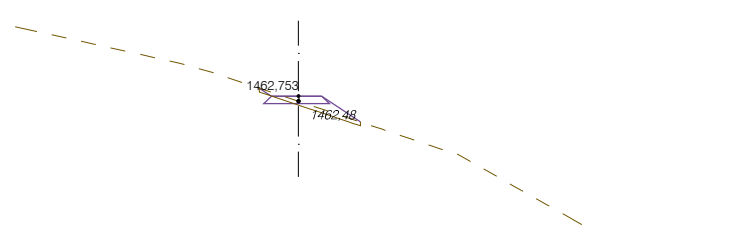

1455

T = 0.00 M2
D = 0.62 M2
Tv = 0.31 M2

PK 0+000

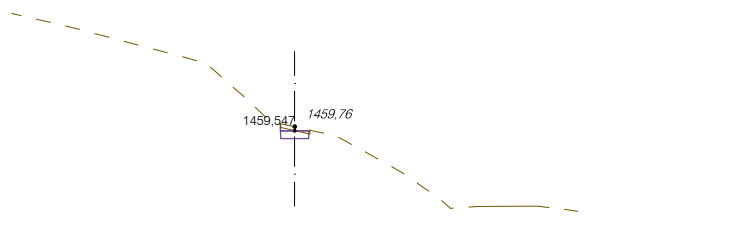

1450

T = 0.52 M2
D = 0.22 M2
Tv = 0.66 M2

PK 0+020

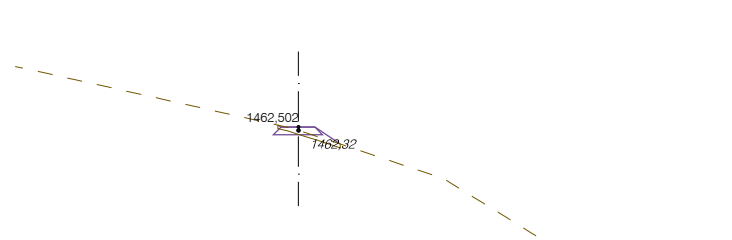

1455

SECCIONES ZONA RESIDENCIAL I

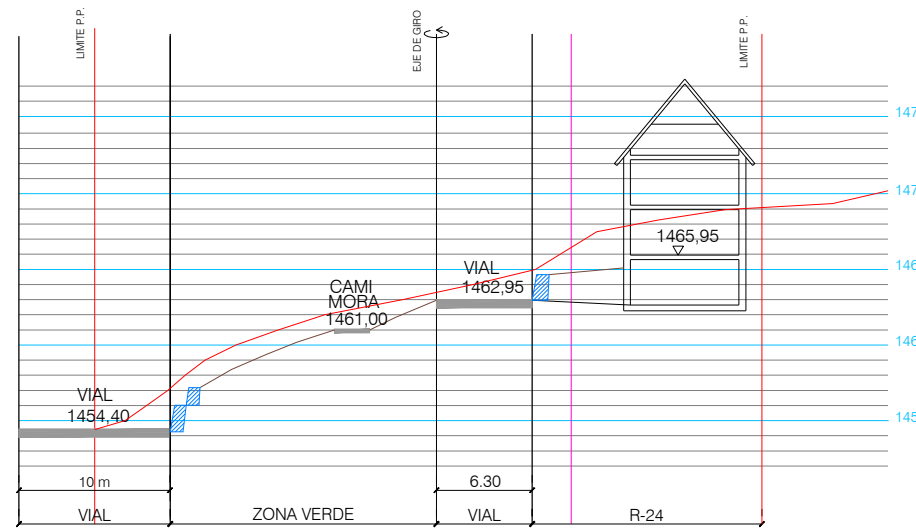

SECCIÓN 1-1

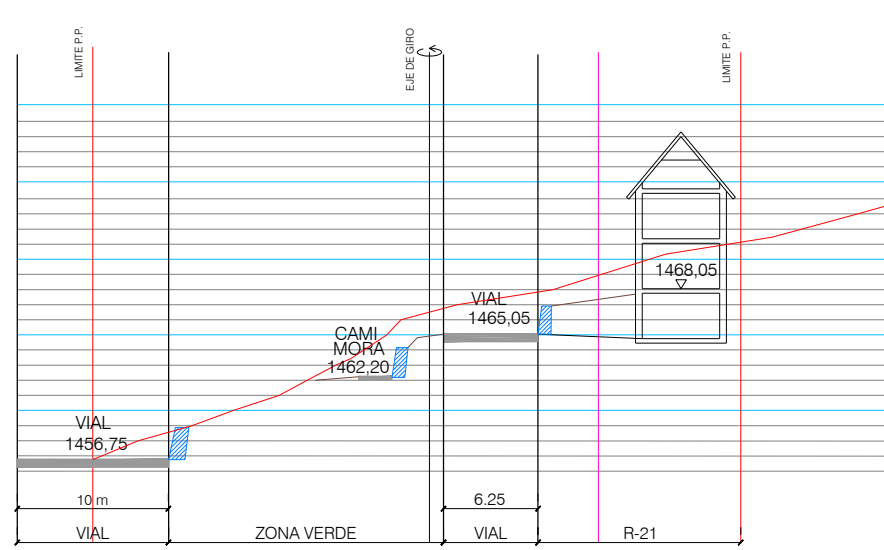

SECCIÓN 4-4

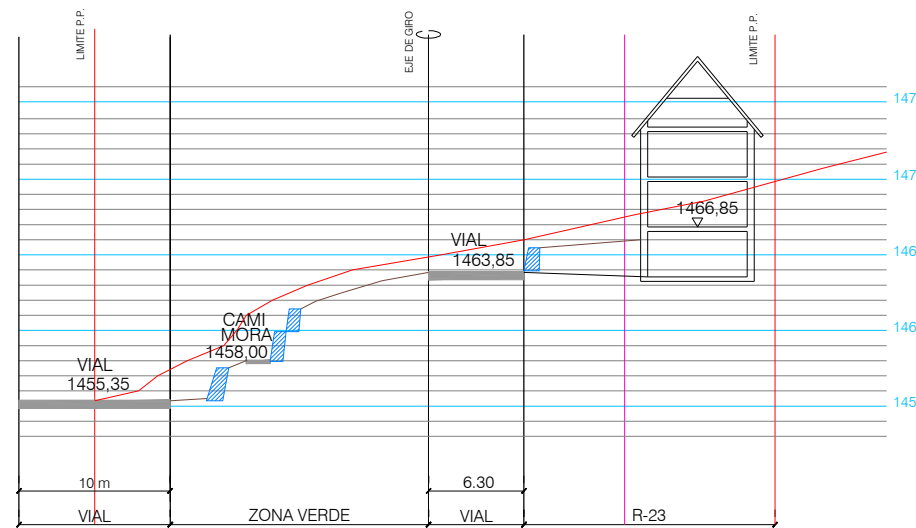

SECCIÓN 2-2

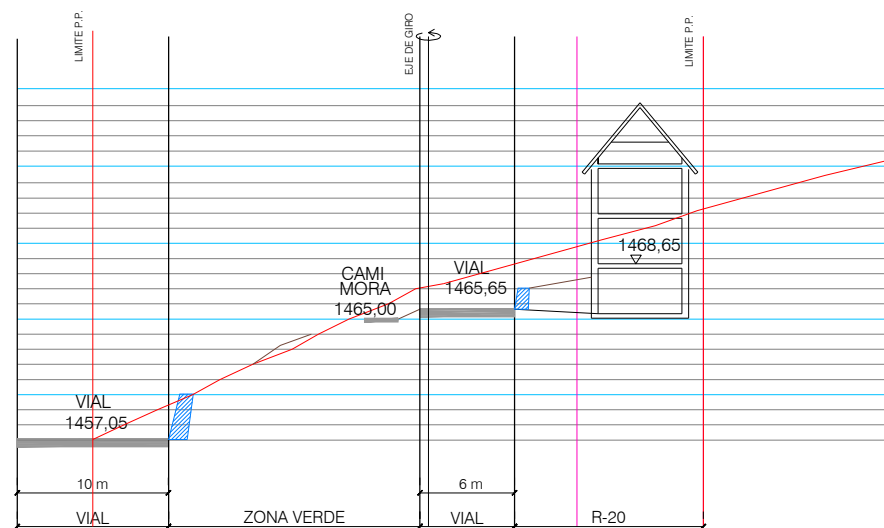

SECCIÓN 5-5

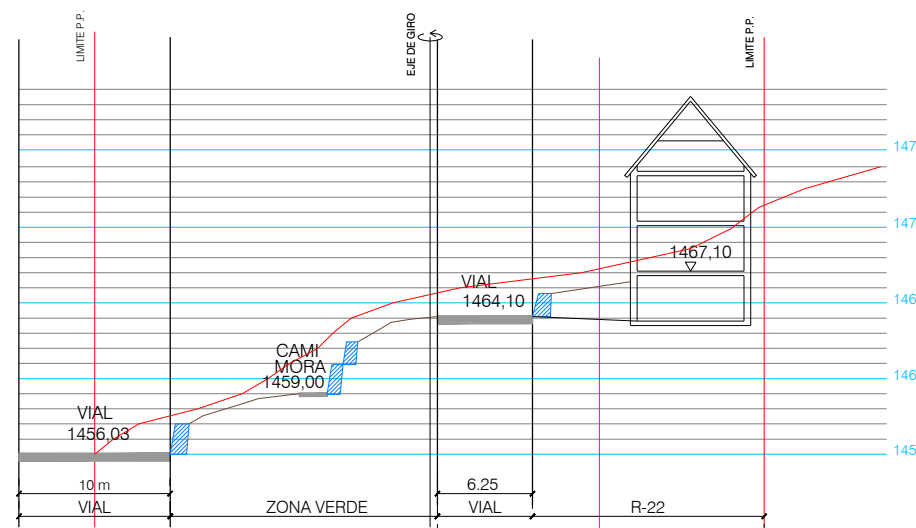

SECCIÓN 3-3

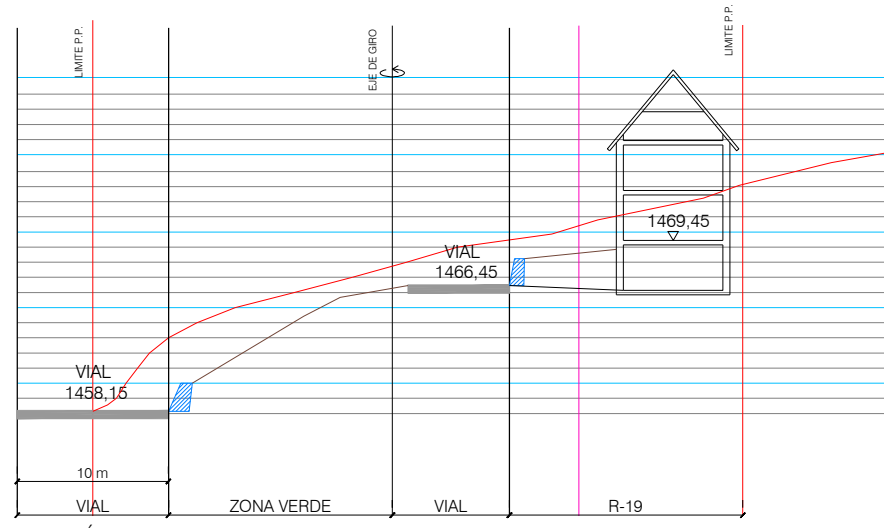

SECCIÓN 6-6

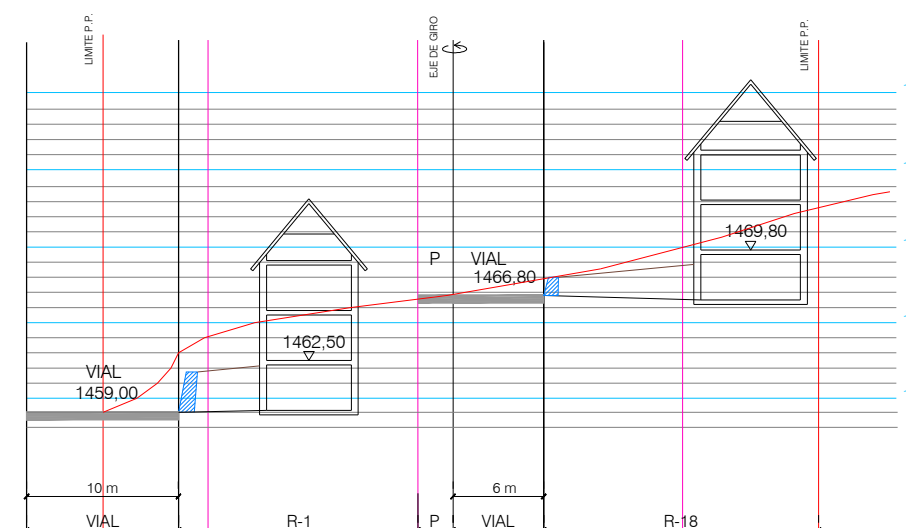
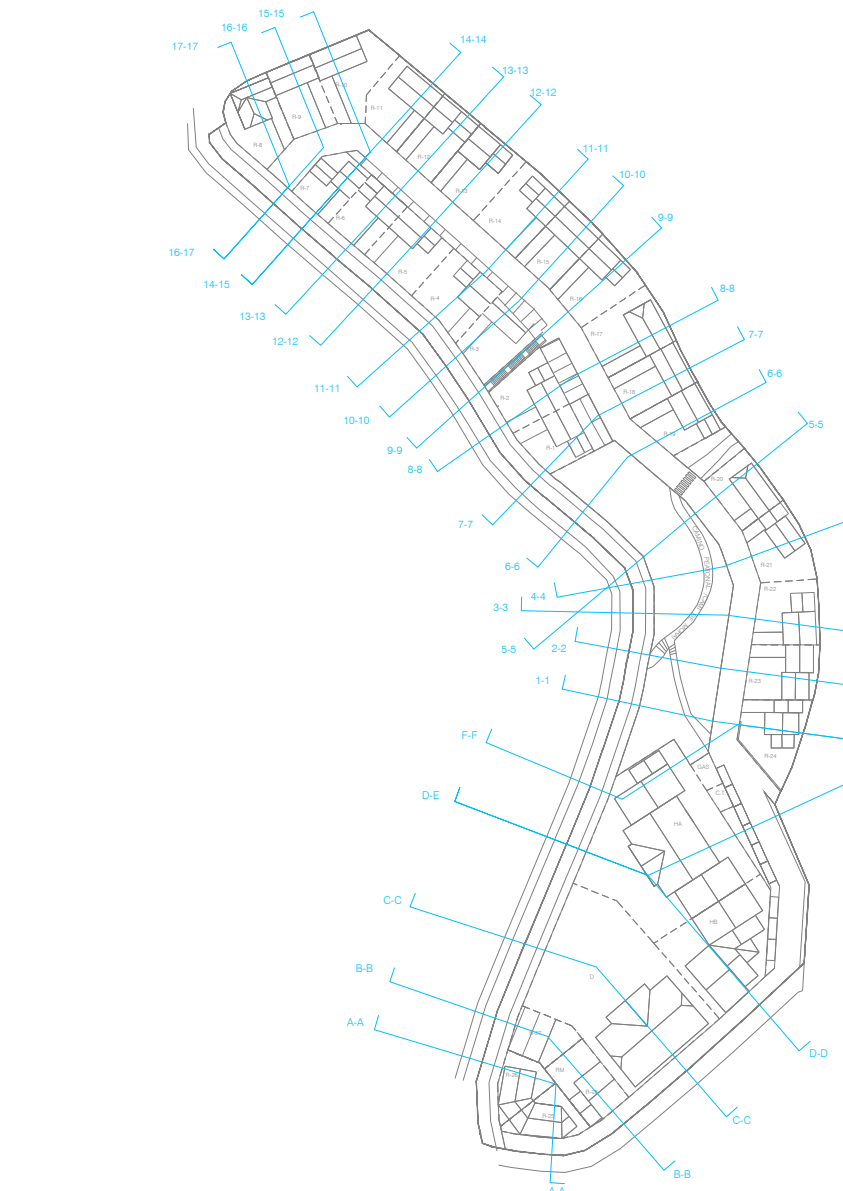

SECCIÓN 7-7

LAS VIVIENDAS 1 A 7, AMBAS INCLUSIVE, TIENEN SU PLANTA BAJA EN COTA ENTRE 2,50 Y 2,00 METROS POR ENCIMA DEL NIVEL DEL VIAL EN EL PUNTO MEDIO DE SU FACHADA.

AL REDACTAR EL PP2, EL PP1 NO HABÍA EJECUTADO EN OBRA EL VIAL DE LA PISTA FORESTAL A BERET QUE COMPARTEN. AL REDACTAR LA VERSIÓN FINAL DEL PP2, EL PP1 YA HABÍA EJECUTADO LA OBRA DE LA PISTA FORESTAL A BERET REBAJANDO APROX. 1m EL NIVEL DE LA ZONA CENTRAL FRENTE A LAS PARCELAS R1 A R4 QUE QUEDARÍAN DEMASIADO ENTERRADAS CON EL NIVEL PROPUESTO EN EL PLANO P-06.1 Y P-06.2 ESTE PLANO SE HA MODIFICADO PARA CORREGIR ERRORES MATERIALES Y ADAPTARLO A LAS NUEVAS COORDENADAS Y NIVELES UTM DEL PROJ.DE URBANIZACIÓN

LOS NIVELES DE LA PLANTA BAJA ESTARÁN EN LA COTA INDICADA RESPECTO AL VIAL DE SU FRENTE, EN EL PUNTO MEDIO, POR LA QUE OBLIGATORIAMENTE TIENEN QUE ACCEDER. SE PUEDE ACEPTAR UNA TOLERANCIA DE + 50cm.

LAS VIVIENDAS 8 A 24, AMBAS INCLUSIVE, TIENEN SU PLANTA BAJA EN COTA ENTRE 2,00 Y 2,50 METROS POR ENCIMA DEL NIVEL DEL VIAL EN EL PUNTO MEDIO DE SU FACHADA.

- PERFIL DEL TERRENO NATURAL
- PERFIL DEL TERRENO MODIFICADO
- ▨ ESCOLLERA O TALUD
- ACCESO PREVISTO DE VEHÍCULOS A SÓTANO O SEMISÓTANO

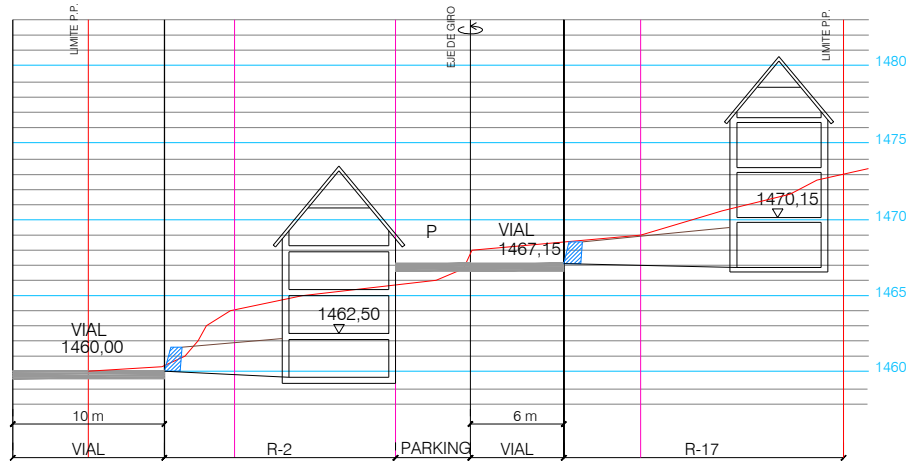

SECCIÓ 8-8

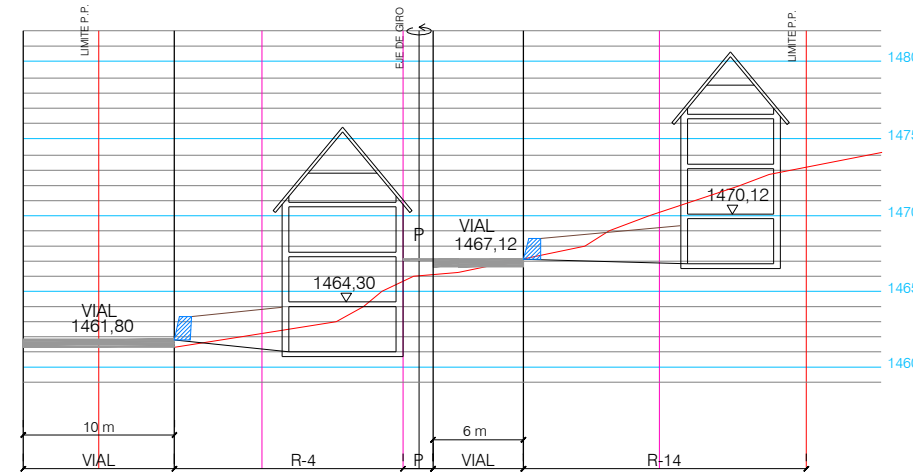

SECCIÓ 11-11

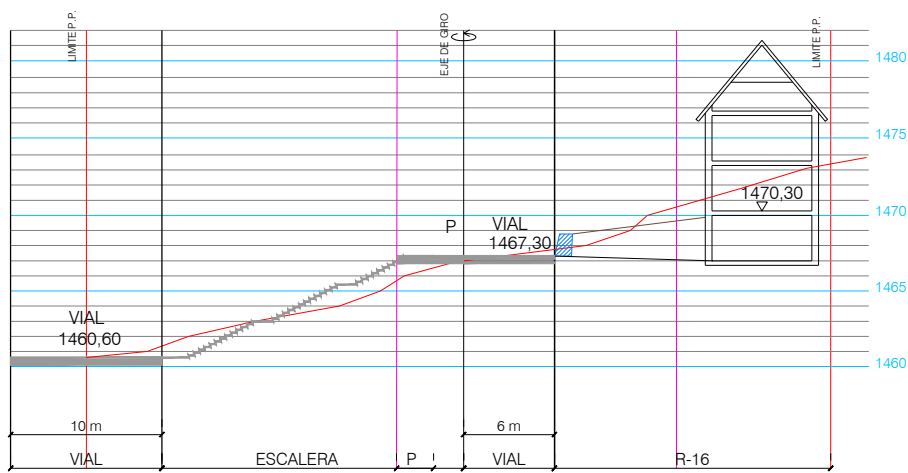

SECCIÓ 9-9

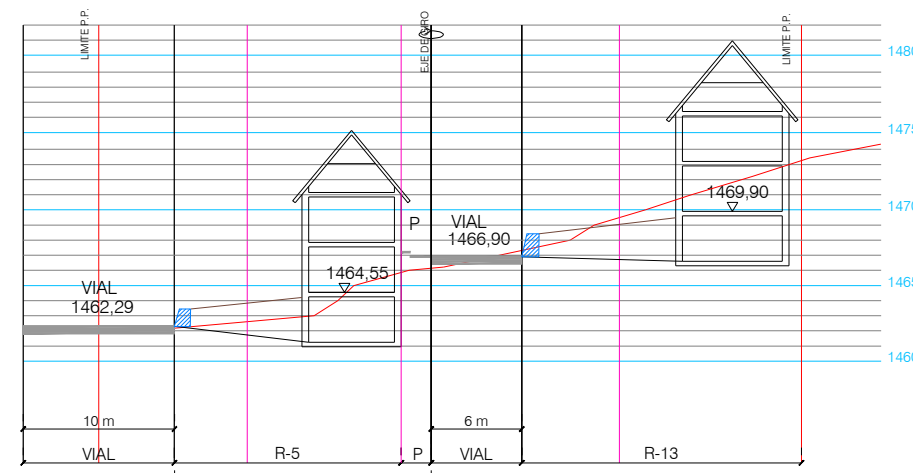

SECCIÓ 12-12

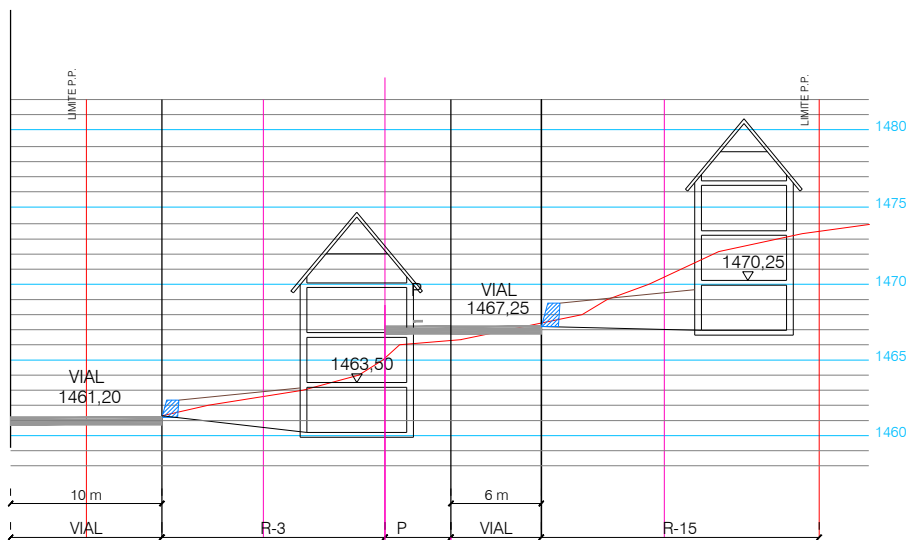

SECCIÓ 10-10

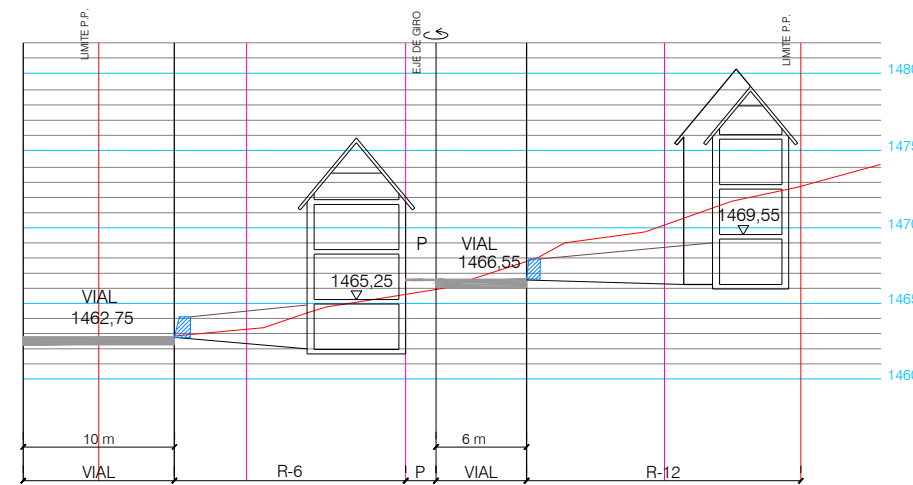

SECCIÓ 13-13

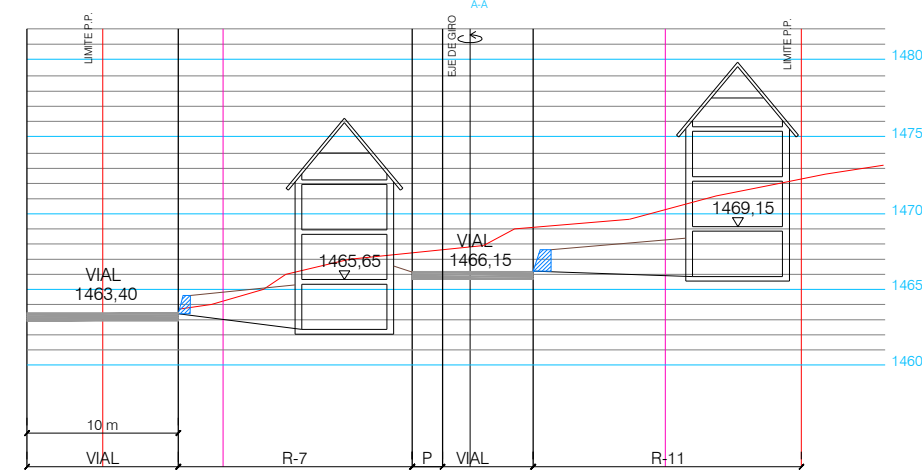
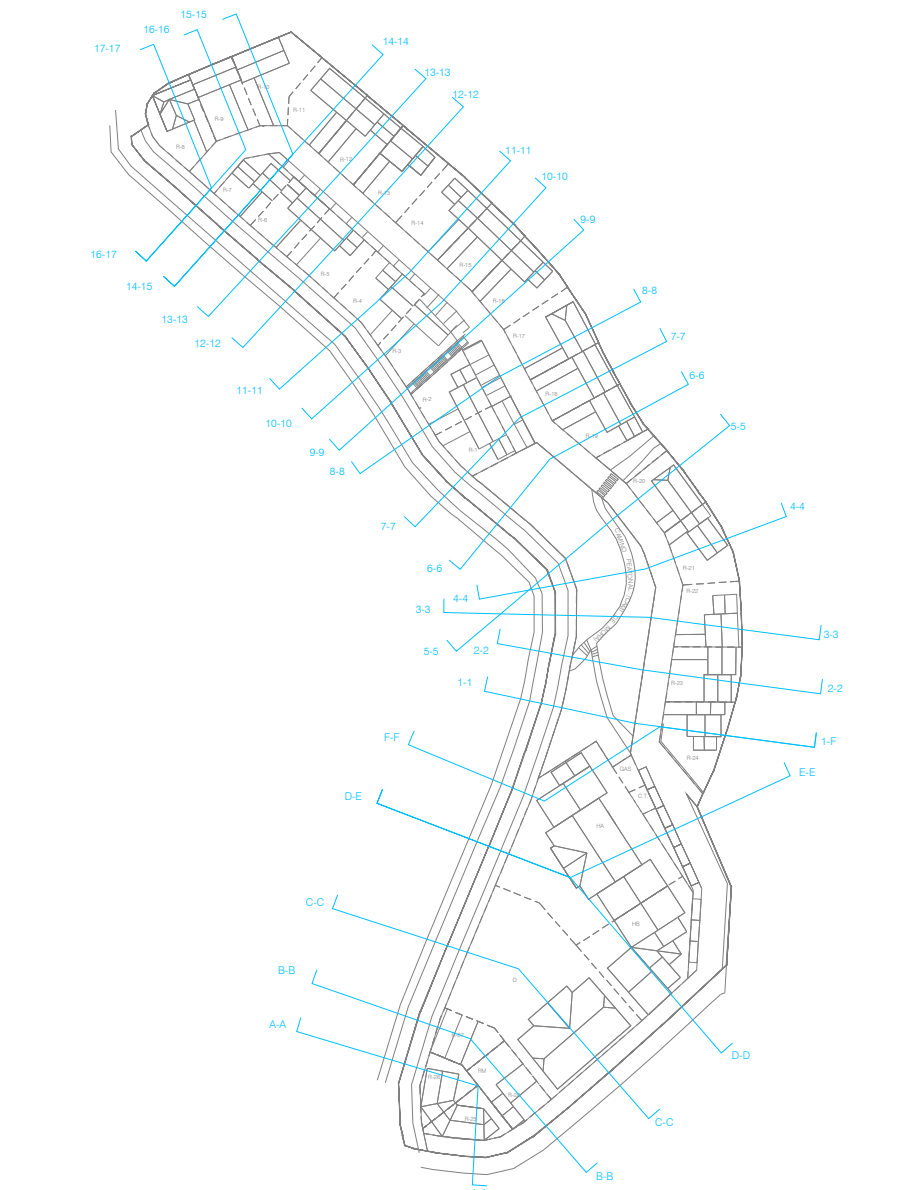

SECCIÓ 14-14

NOTA: EL VIAL QUE ENSANCHA LA ACTUAL PISTA FORESTAL A BERET, SE NIVELA CON LAS COTAS QUE TIENE ACTUALMENTE DICHA PISTA +30cm SALVO EN EL TRAMO ENTRE LAS SECCIONES 1-1 Y 14-14 EN QUE SE AJUSTA AL PERFIL ACORDADO CON EL P.P.1, REFLEJADO EN EL PLANO P-08, Y SE CONSERVA SU EJE PARA AJUSTARSE AL TRAZADO DEL P.P.1.

- PERFIL DEL TERRENO NATURAL
- PERFIL DEL TERRENO MODIFICADO
- ESCOLLERA O TALUD
- ACCESO PREVISTO DE VEHÍCULOS A SÓTANO O SEMISÓTANO

NOTA: LOS VOLÚMENES SON INDICATIVOS, NO VINCULANTES.

ORDENACIÓN EN LIBRE DISPOSICIÓN DENTRO DEL ÁREA DE MOVIMIENTO DE CADA PARCELA, NO EN ALINEACIÓN DE VIAL.

SECCIONES ZONA RESIDENCIAL I

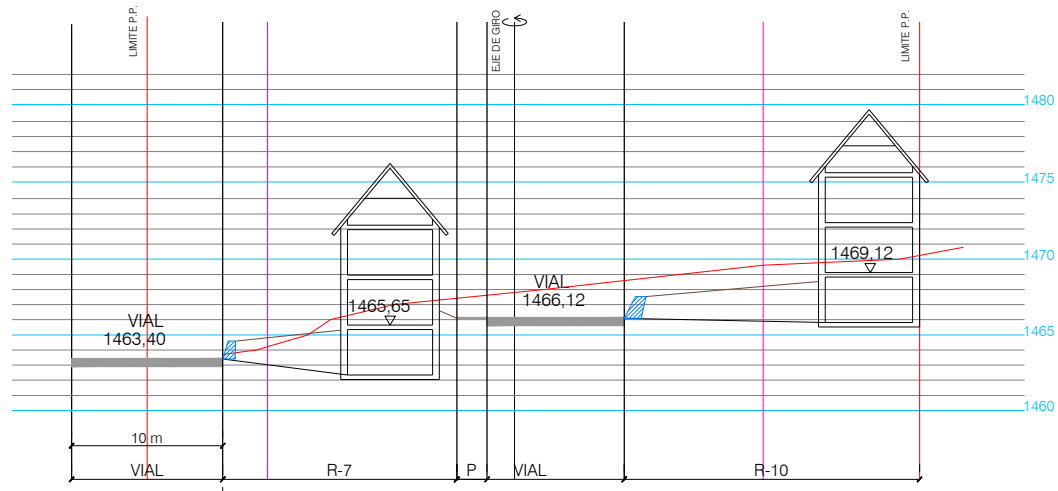

SECCIÓN 15-15

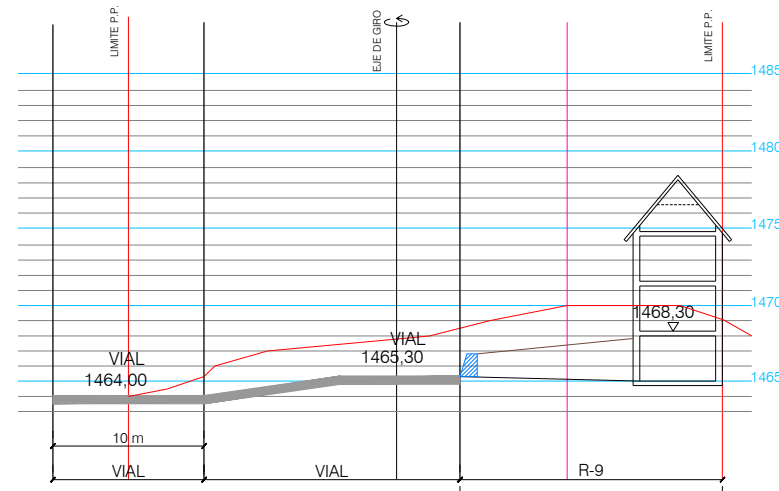

SECCIÓN 16-16

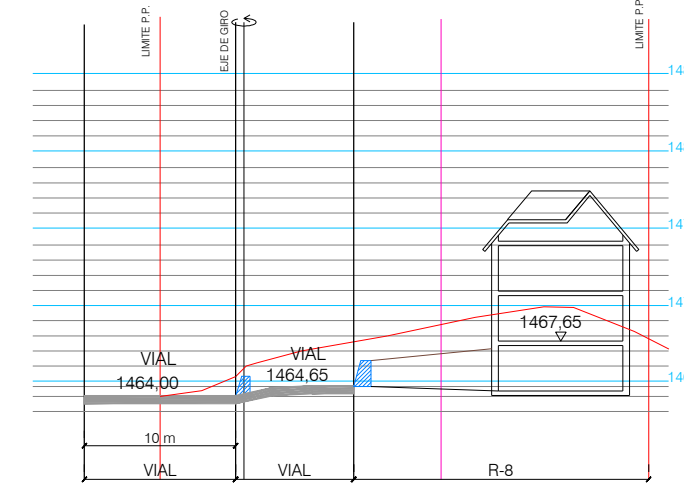

SECCIÓN 17-17

SECCIONES ZONA RESIDENCIAL II, HOTELERA Y MUNICIPAL

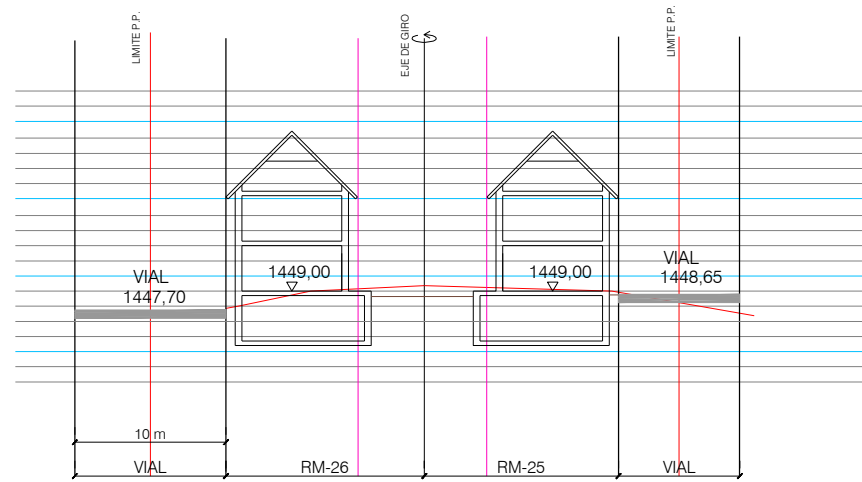

SECCIÓN A-A

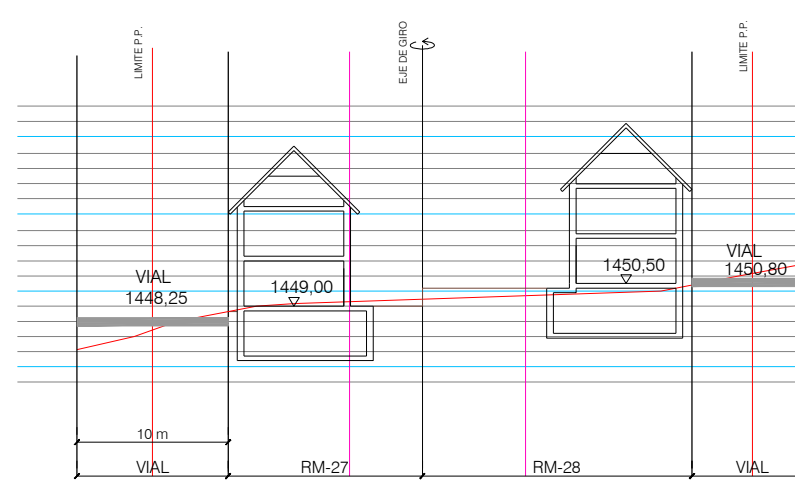

SECCIÓN B-B

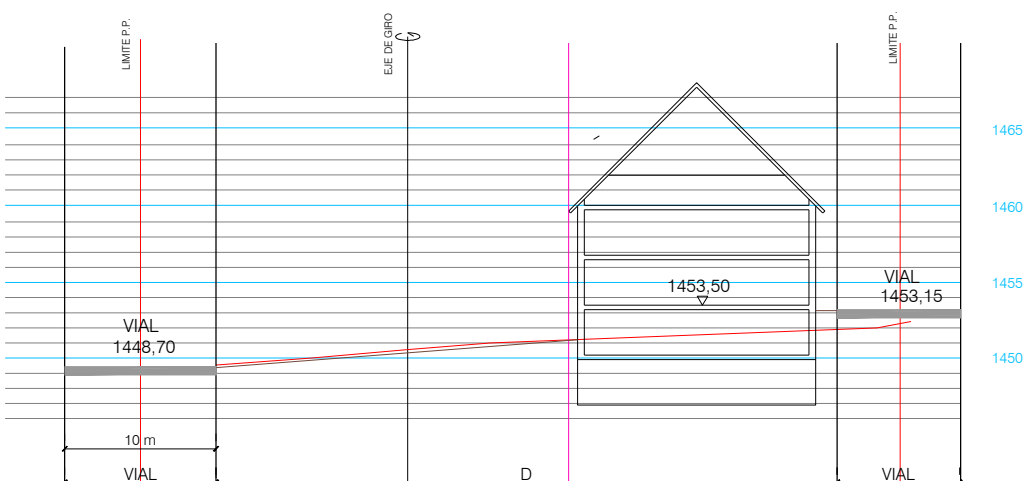

SECCIÓN C-C

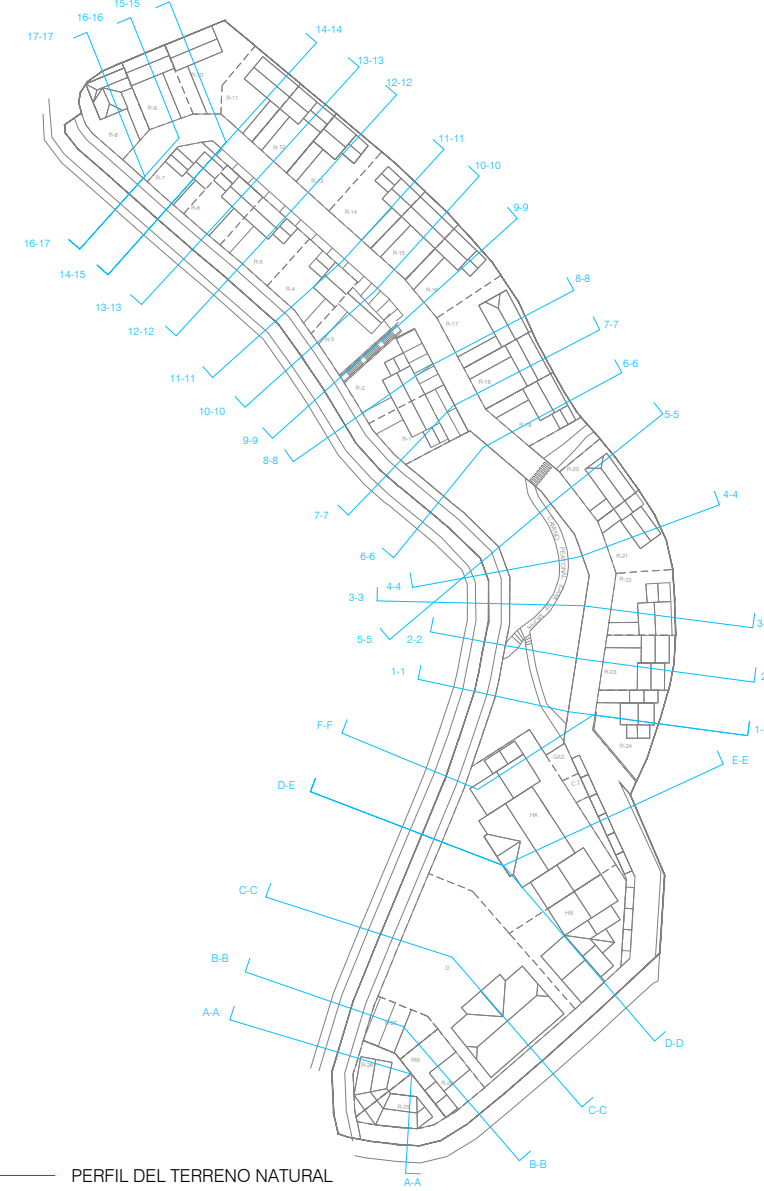

LAS VIVIENDAS 1 A 7, AMBAS INCLUSIVE, TIENEN SU PLANTA BAJA EN COTA ENTRE 2,50 Y 2,00 METROS POR ENCIMA DEL NIVEL DEL VIAL EN EL PUNTO MEDIO DE SU FACHADA.

LAS VIVIENDAS 8 A 24, AMBAS INCLUSIVE, TIENEN SU PLANTA BAJA EN COTA ENTRE 2,00 Y 2,50 METROS POR ENCIMA DEL NIVEL DEL VIAL EN EL PUNTO MEDIO DE SU FACHADA.

LOS NIVELES DE LA PLANTA BAJA ESTARÁN EN LA COTA INDICADA RESPECTO AL VIAL DE SU FRENTE, EN EL PUNTO MEDIO, POR LA QUE OBLIGATORIAMENTE TIENEN QUE ACCEDER. SE PUEDE ACEPTAR UNA TOLERANCIA DE + 50cm.

ORDENACIÓN EN LIBRE DISPOSICIÓN DENTRO DEL AREA DE MOVIMIENTO DE CADA PARCELA, NO EN ALINEACIÓN DE VIAL.

NOTA: LOS VOLÚMENES SON INDICATIVOS, NO VINCULANTES.

NOTA: EL VIAL QUE ENSANCHA LA ACTUAL PISTA FORESTAL A BERET, SE NIVELA CON LAS COTAS QUE TIENE ACTUALMENTE DICHA PISTA +30cm SALVO EN EL TRAMO ENTRE LAS SECCIONES 1-1 Y 14-14 EN QUE SE AJUSTA AL PERFIL ACORDADO CON EL P.P.1, REFLEJADO EN EL PLANO P-08, Y SE CONSERVA SU EJE PARA AJUSTARSE AL TRAZADO DEL P.P.1.

AL REDACTAR EL PP2, EL PP1 NO HABÍA EJECUTADO EN OBRA EL VIAL DE LA PISTA FORESTAL A BERET QUE COMPARTEN. AL REDACTAR LA VERSIÓN FINAL DEL PP2, EL PP1 YA HABÍA EJECUTADO LA OBRA DE LA PISTA FORESTAL A BERET REBAJANDO APROX. 1m EL NIVEL DE LA ZONA CENTRAL FRENTE A LAS PARCELAS R1 A R4 QUE QUEDARÍAN DEMASIADO ENTERRADAS CON EL NIVEL PROPUESTO EN EL PLANO P-06.1 Y P-06.2

ESTE PLANO SE HA MODIFICADO PARA CORREGIR ERRORES MATERIALES Y ADAPTARLO A LAS NUEVAS COORDENADAS Y NIVELES UTM DEL PROJ.DE URBANIZACIÓN

- PERFIL DEL TERRENO NATURAL
- PERFIL DEL TERRENO MODIFICADO
- ESCOLLERA O TALUD
- ACCESO PREVISTO DE VEHÍCULOS A SÓTANO O SEMISÓTANO

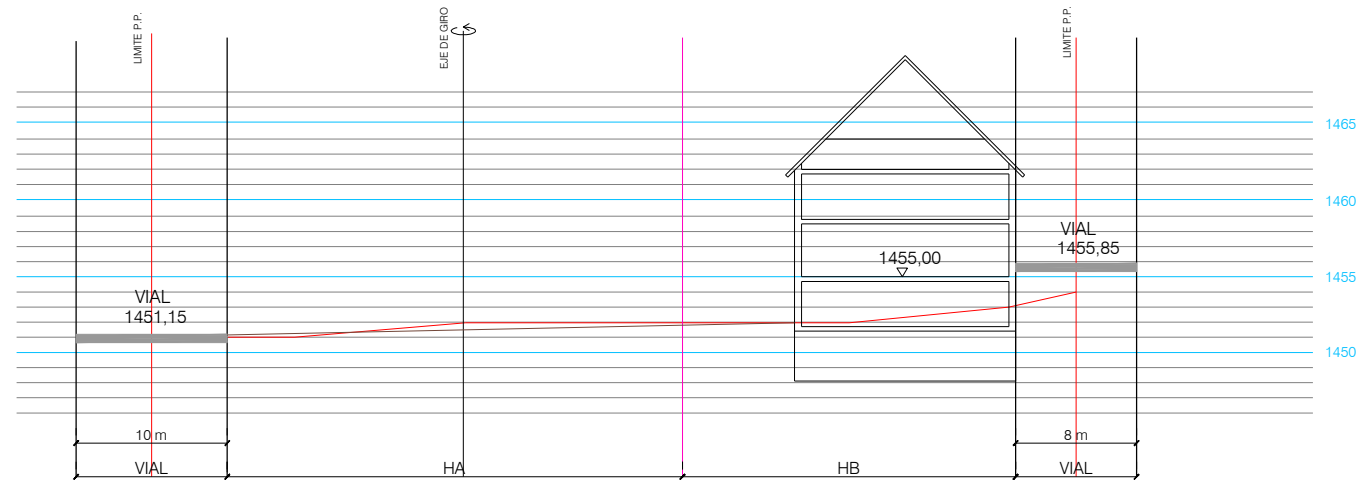

SECCIÓ D-D

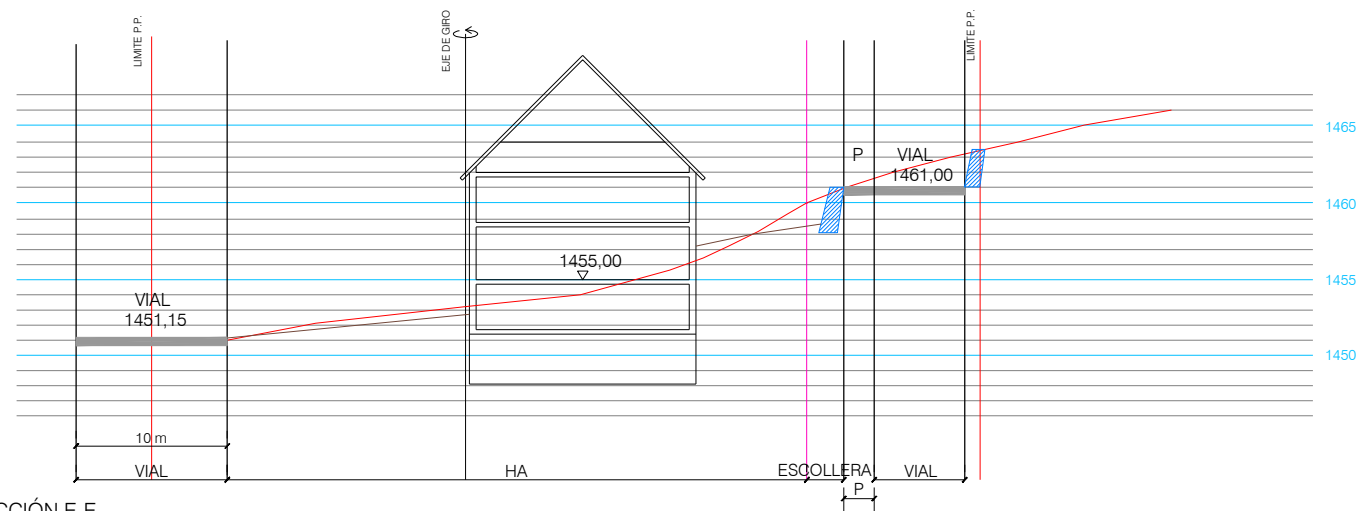

SECCIÓ E-E

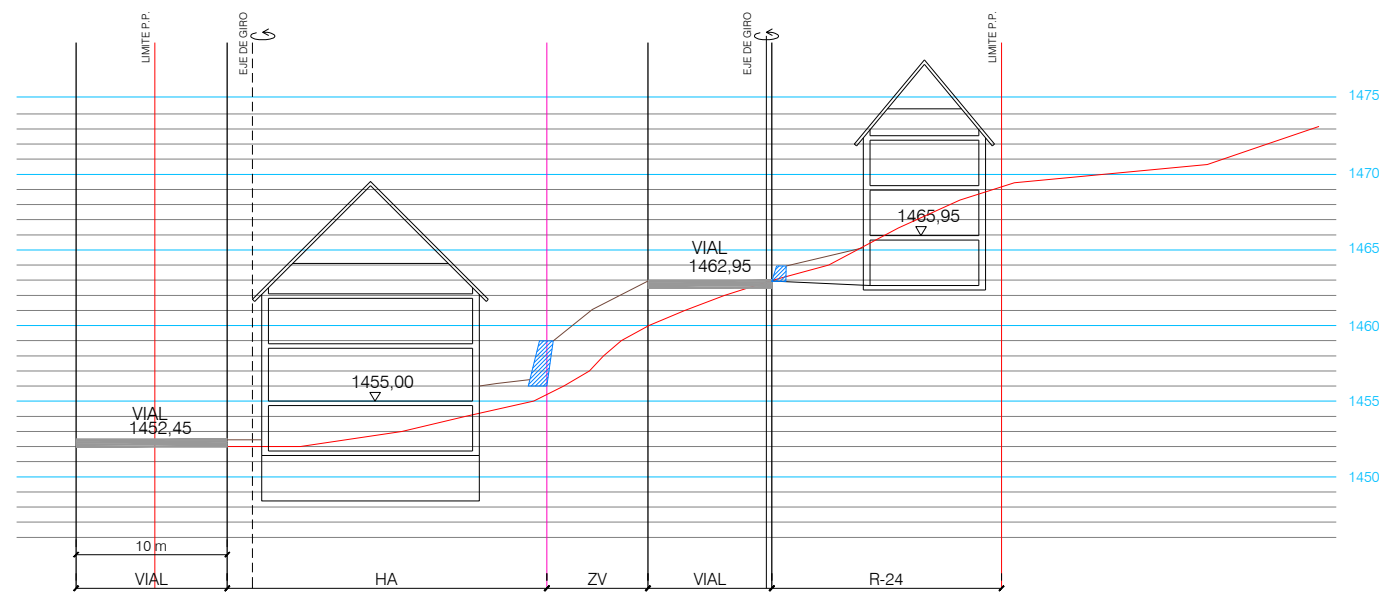

SECCIÓ F-F

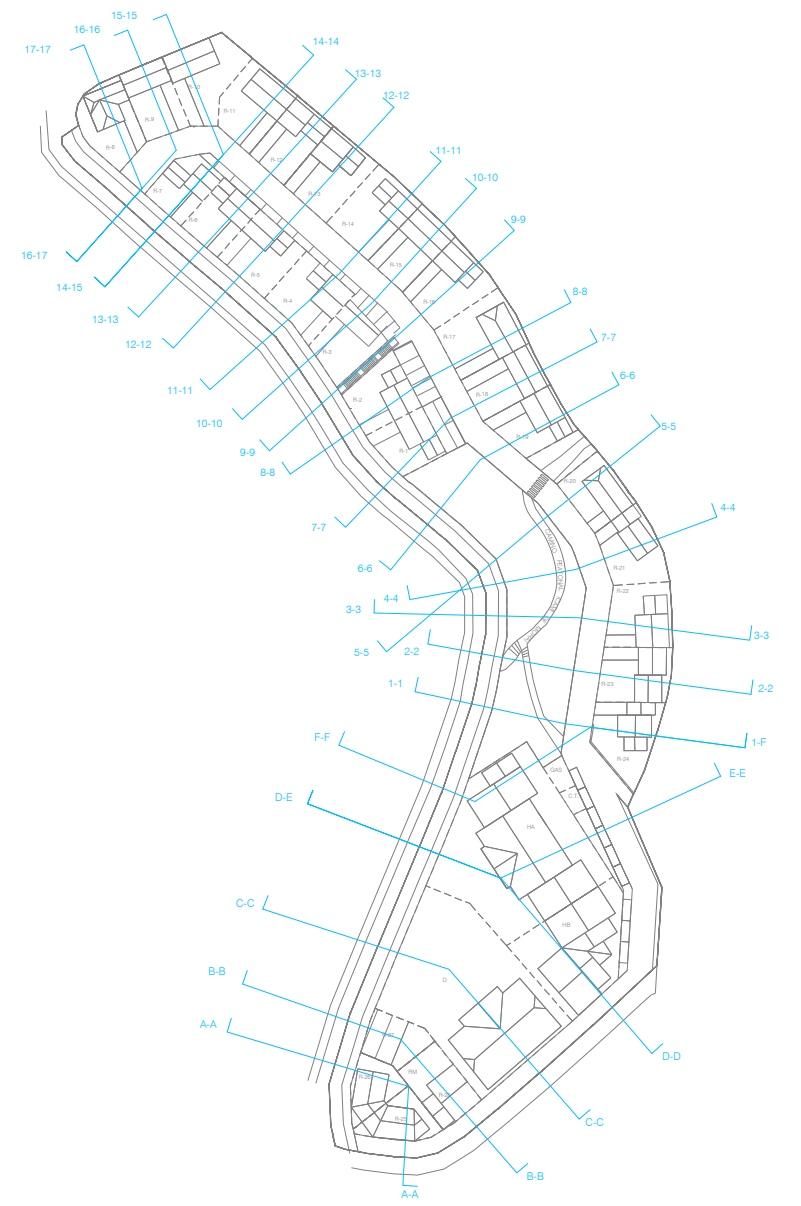

- PERFIL DEL TERRENO NATURAL
- PERFIL DEL TERRENO MODIFICADO
- ▨ ESCOLLERA O TALUD
- ACCESO PREVISTO DE VEHÍCULOS A SÒTANO O SEMISÒTANO

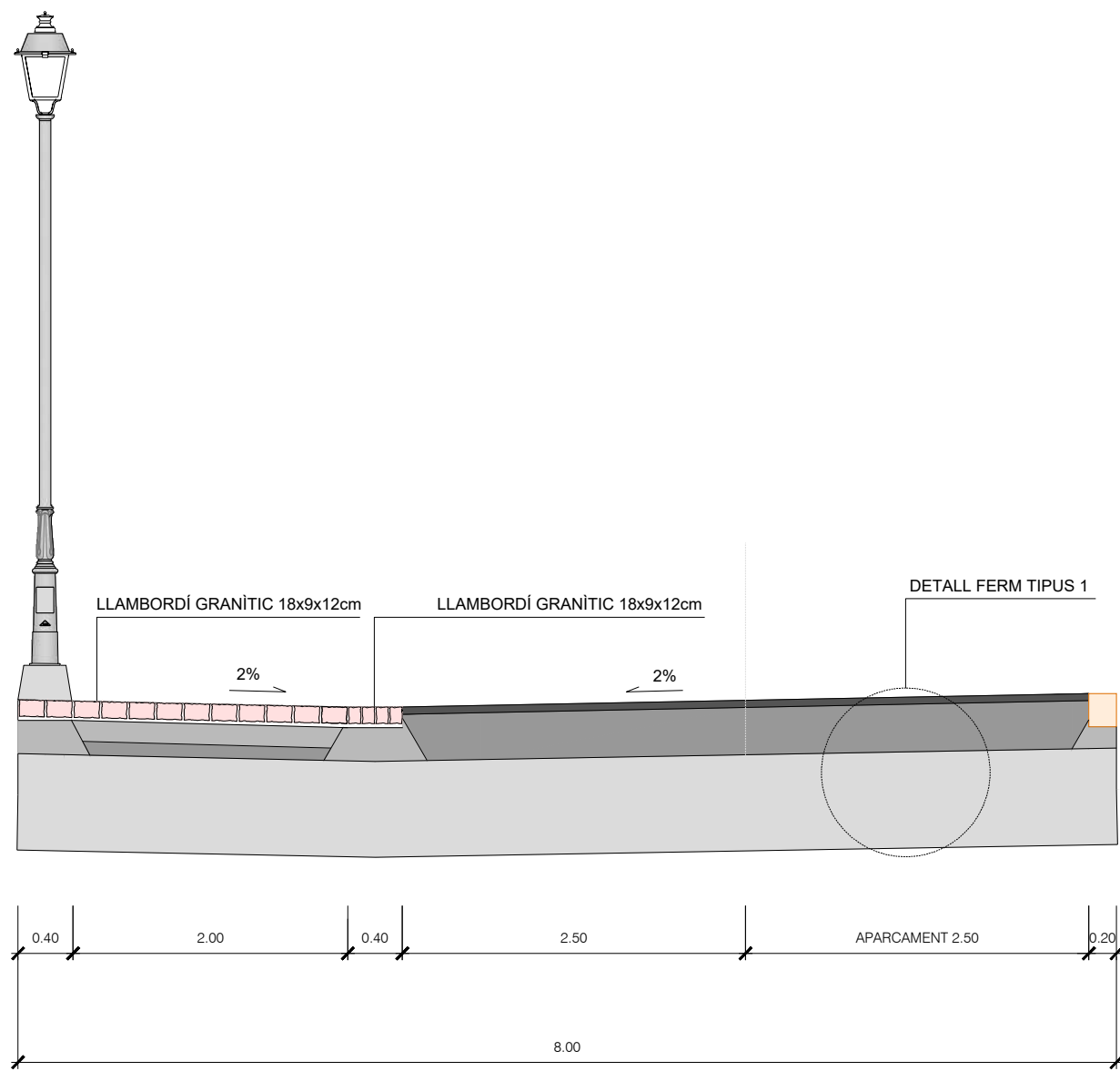

SECCIÓ A-A'
ESCALA 1/50

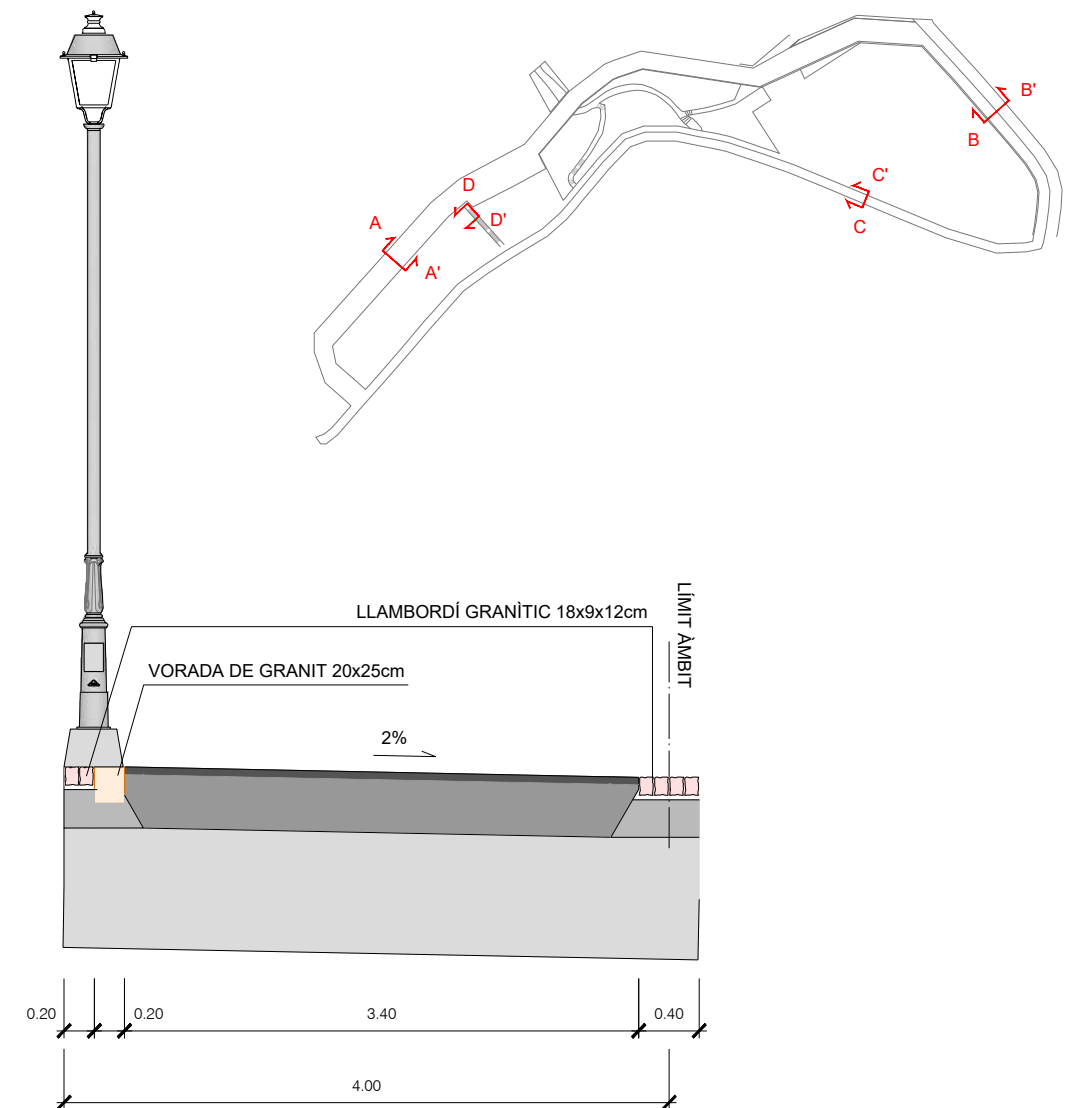

SECCIÓ B-B'
ESCALA 1/50

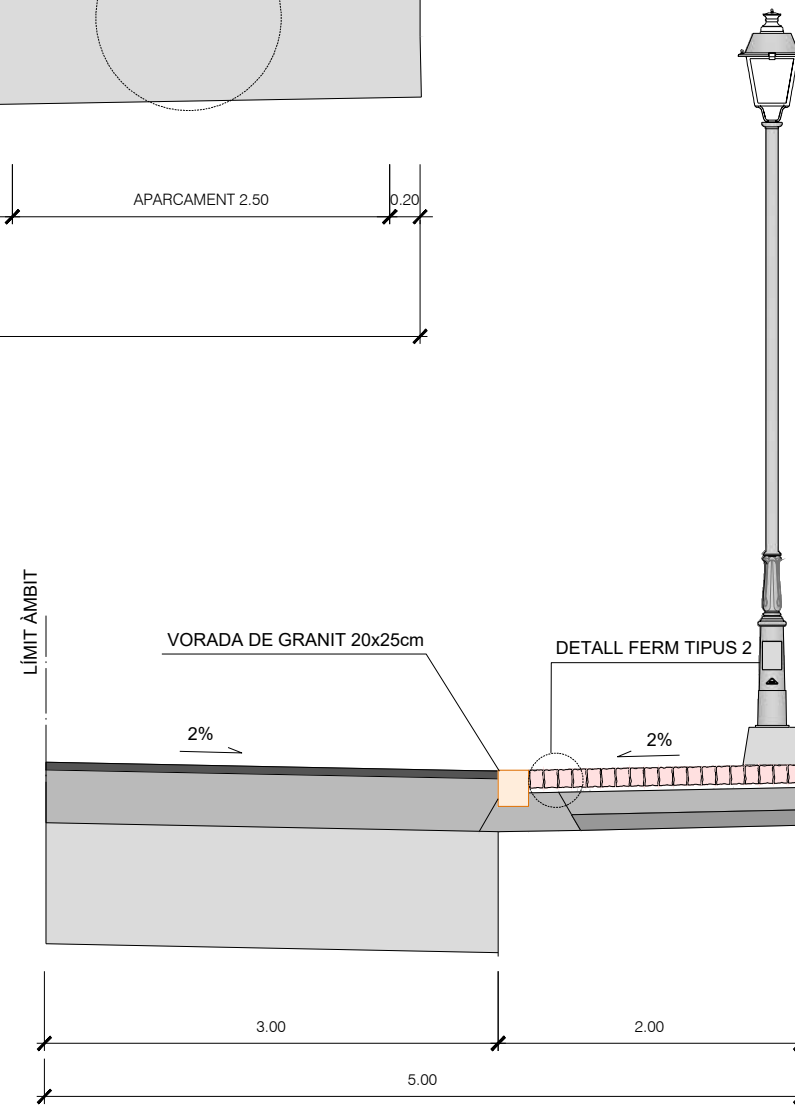

SECCIÓ C-C'
ESCALA 1/50

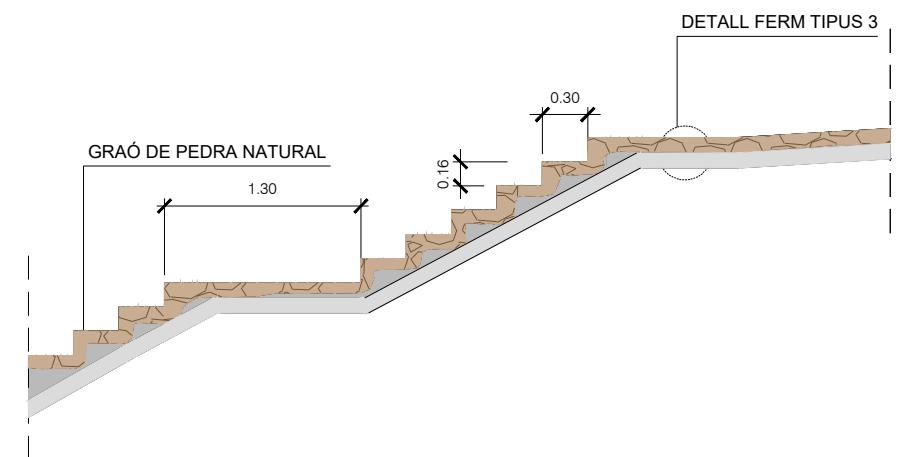

SECCIÓ D-D'
ESCALA 1/50

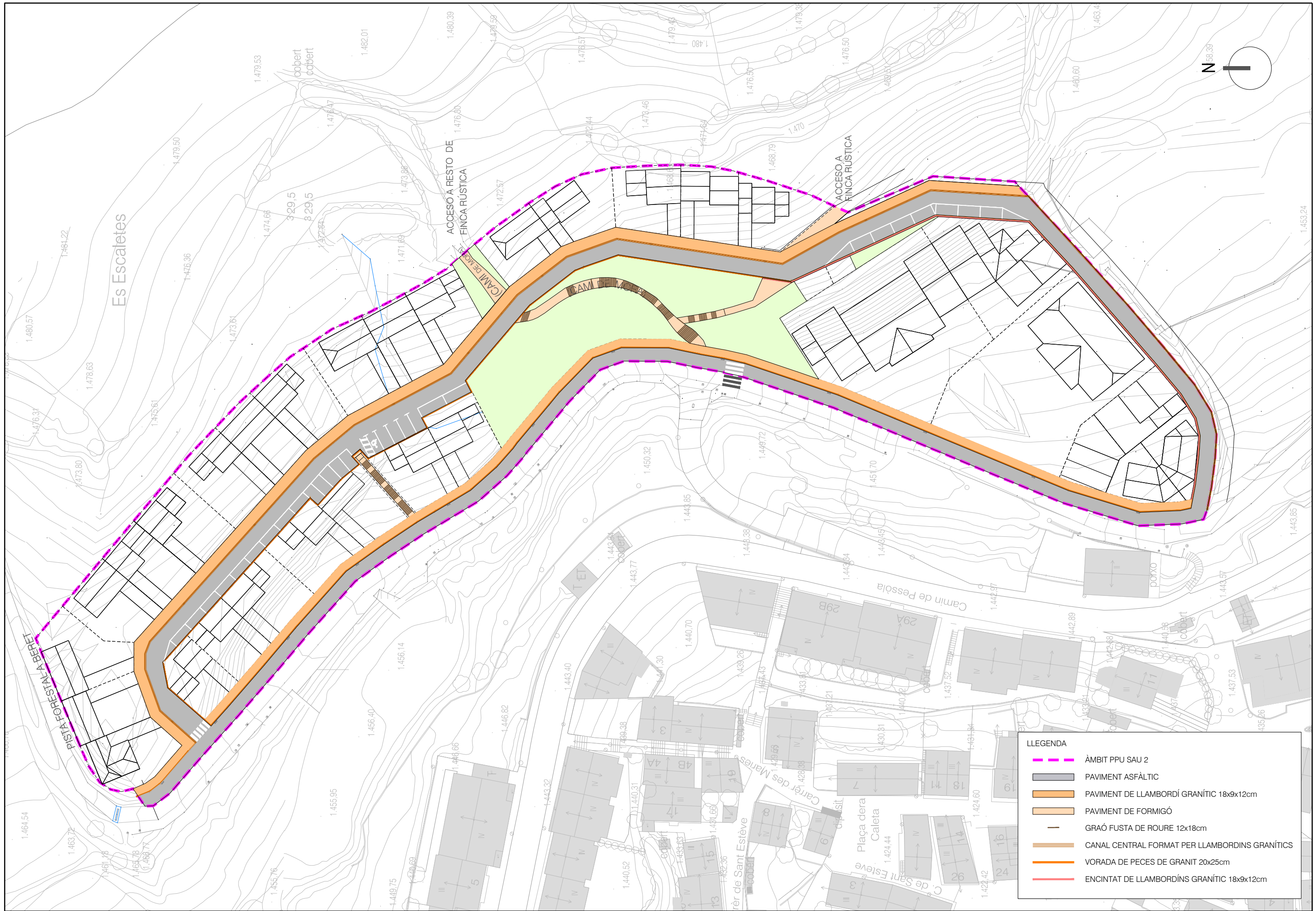

LLEENDA

- ÀMBIT PPU SAU 2
- PAVIMENT ASFÀLTIC
- PAVIMENT DE LLAMBORDÍ GRANÍTIC 18x9x12cm
- PAVIMENT DE FORMIGÓ
- GRAÓ FUSTA DE ROURE 12x18cm
- CANAL CENTRAL FORMAT PER LLAMBORDINS GRANÍTICS
- VORADA DE PECES DE GRANIT 20x25cm
- ENCINTAT DE LLAMBORDINS GRANÍTIC 18x9x12cm

PROMOTOR:
JUNTA DE COMPENSACIÓ SAU 2

PROJECTE:
PROJECTE D'URBANITZACIÓ DEL PLA PARCIAL URBANÍSIC SAU 2 DE BAGERGUE. T.M. DE NAUT ARAN

CONSULTOR:
berrysar
enginyeria + consultoria
PERE LLEAL SEGUÍ
Enginyer de Construcció, Catalunya, País

ESCALA GRÀFICA:
0 3.75 11.25 18.75 m
ESCALA A3:
1/750

TÍTOL DEL PLÀNOL:
PAVIMENTACIÓ PLANTA

DATA:
DESEMBRE 2022
N. PLÀNOL:
09.1
ARXIU:
329_09_1_Pavip_v2.dwg
FULL...
DE...
01
03

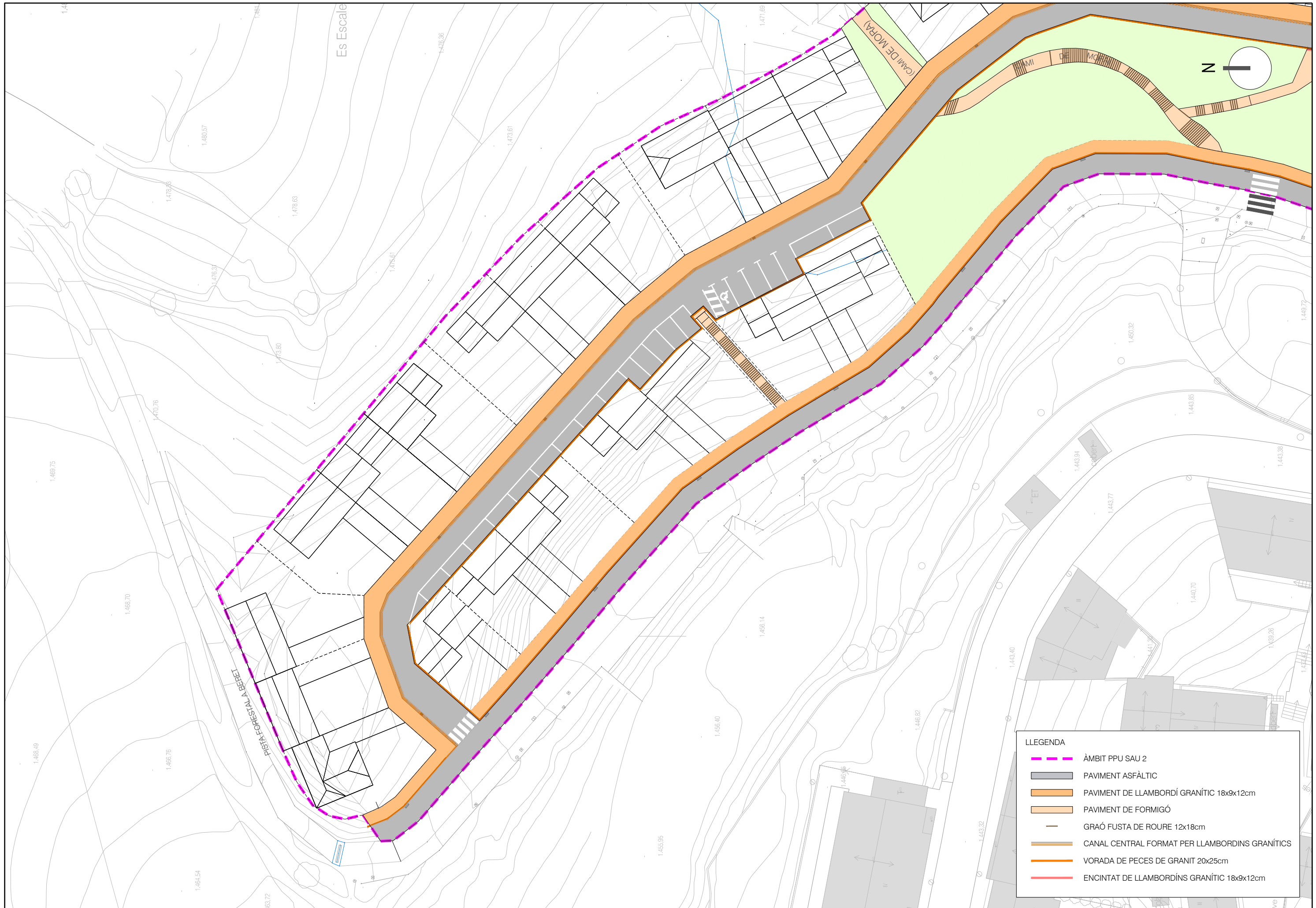

LLEGGENDA

- ÀMBIT PPU SAU 2
- PAVIMENT ASFÀLTIC
- PAVIMENT DE LLAMBORDÍ GRANÍTIC 18x9x12cm
- PAVIMENT DE FORMIGÓ
- GRAÓ FUSTA DE ROURE 12x18cm
- CANAL CENTRAL FORMAT PER LLAMBORDINS GRANÍTICS
- VORADA DE PECES DE GRANIT 20x25cm
- ENCINTAT DE LLAMBORDÍNS GRANÍTIC 18x9x12cm

PROMOTOR:
JUNTA DE COMPENSACIÓ SAU 2

PROJECTE:
PROJECTE D'URBANITZACIÓ DEL PLA PARCIAL URBANÍSIC SAU 2 DE BAGERGUE. T.M. DE NAUT ARAN

CONSULTOR:
berrysar
enginyeria + consultoria

PERE LLEAL SEGUI
Enginyer de Construcció, Catalunya, País Basc

ESCALA A3:
1/500

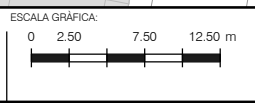

TÍTOL DEL PLÀNOL:

PAVIMENTACIÓ PLANTA

DATA: **DESEMBRE 2022** N. PLÀNOL: **09.1**
ARXIU: **329_09_1_Pavip_v2.dwg** FULL: **02**
DE: **03**

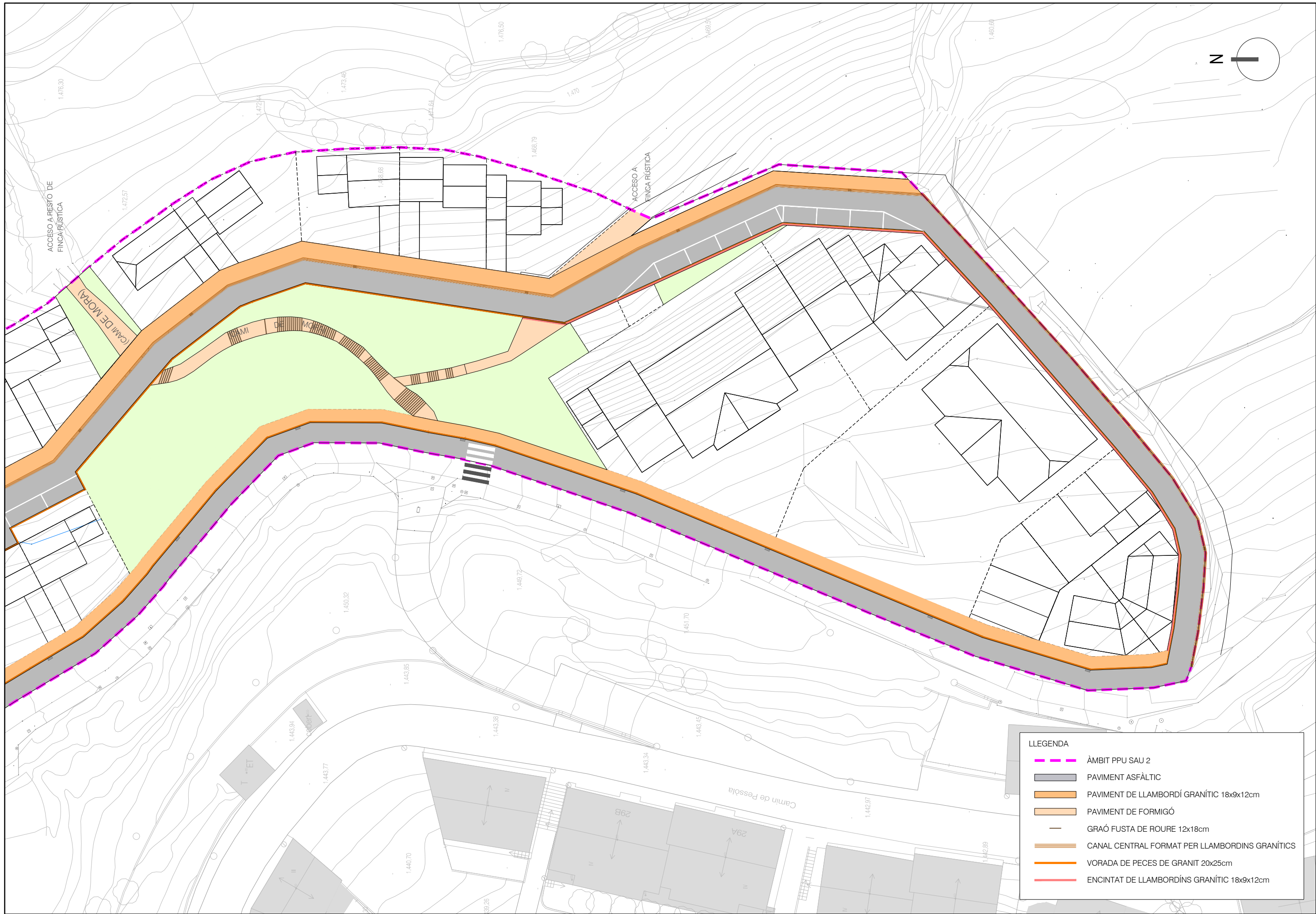

LLEENDA

- ÀMBIT PPU SAU 2
- PAVIMENT ASFÀLTIC
- PAVIMENT DE LLAMBORDÍ GRANÍTIC 18x9x12cm
- PAVIMENT DE FORMIGÓ
- GRAÓ FUSTA DE ROURE 12x18cm
- CANAL CENTRAL FORMAT PER LLAMBORDINS GRANÍTICS
- VORADA DE PECES DE GRANIT 20x25cm
- ENCINTAT DE LLAMBORDÍNS GRANÍTIC 18x9x12cm

PROMOTOR:
JUNTA DE COMPENSACIÓ SAU 2

PROJECTE:
PROJECTE D'URBANITZACIÓ DEL PLA PARCIAL URBANÍSIC SAU 2 DE BAGERGUE. T.M. DE NAUT ARAN

CONSULTOR:
berrysar
enginyeria + consultoria
PERE LLEAL SEGUI
Enginyer de Construcció, Catalunya, País Basc

ESCALA A3:
1/500
ESCALA GRÀFICA:
0 2.50 7.50 12.50 m

TÍTOL DEL PLÀNOL:
PAVIMENTACIÓ PLANTA

DATA: DESEMBRE 2022
N. PLÀNOL: 09.1
ARXIU: 329_09_1_Pavip_v2.dwg
FULL... 03
DE... 03

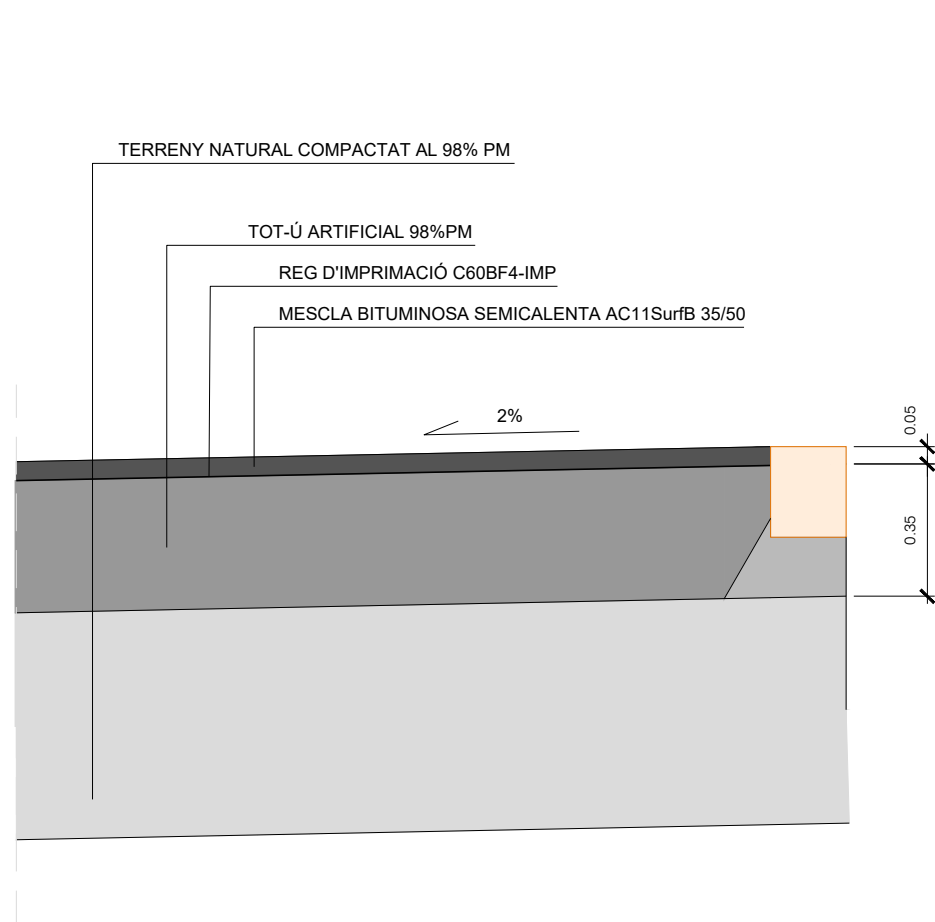

DETALL FERM TIPUS 1
ESCALA 1/20

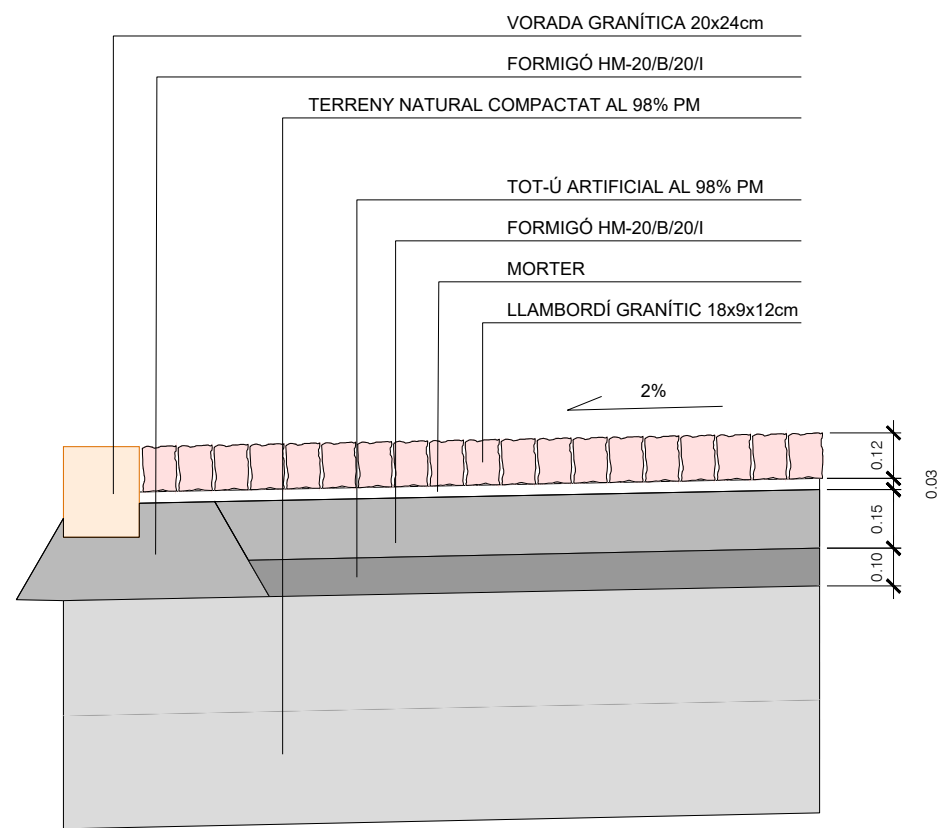

DETALL FERM TIPUS 2
ESCALA 1/20

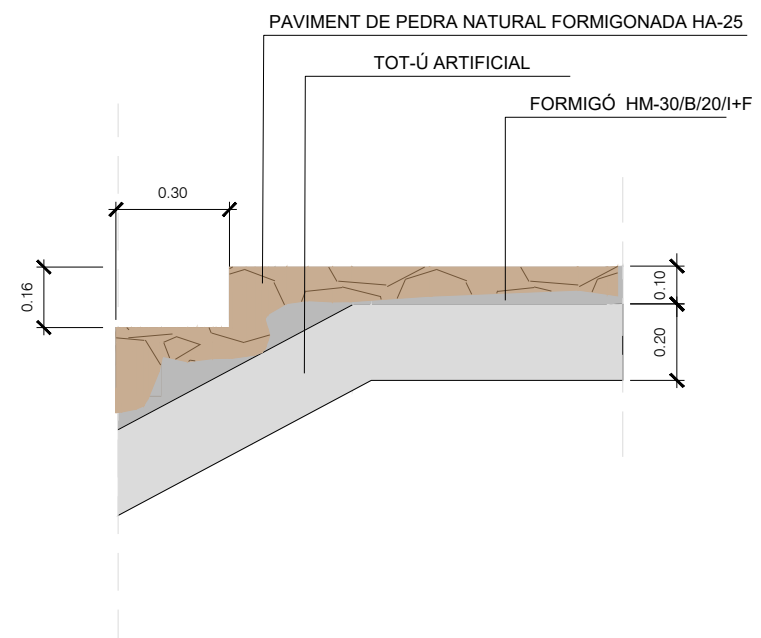

DETALL FERM TIPUS 3
ESCALA 1/20

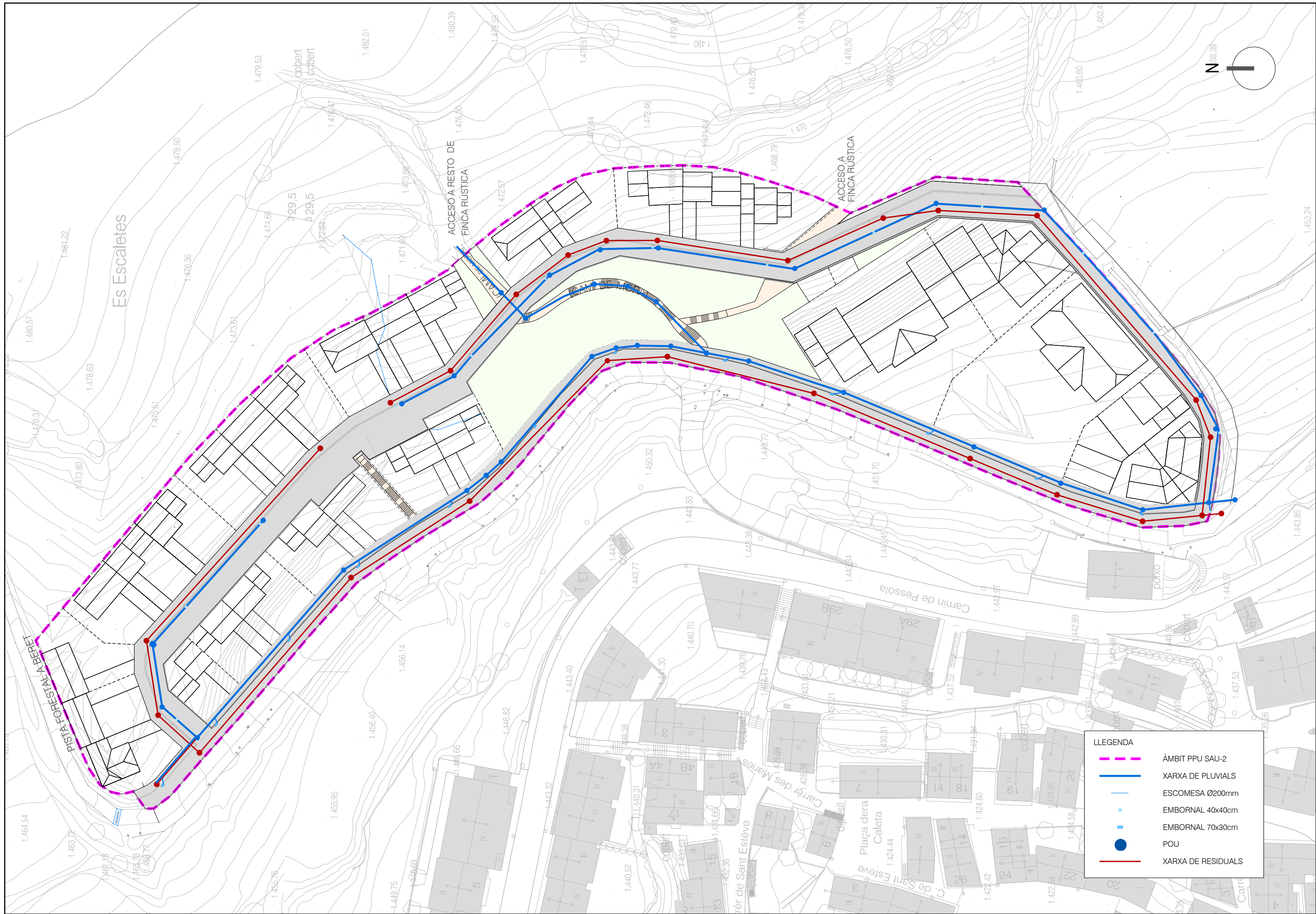

LLEGGENDA	
	ÀMBIT PPU SAU-2
	XARXA DE PLUVIALS
	ESCOMESA Ø200mm
	EMBORNAL 40x40cm
	EMBORNAL 70x30cm
	POU
	XARXA DE RESIDUALS

PROMOTOR:
JUNTA DE COMPENSACIÓ SAU 2

PROJECTE:
PROJECTE D'URBANITZACIÓ DEL PLA PARCIAL URBANÍSIC SAU 2 DE BAGERGUE. T.M. DE NAUT ARAN

CONSULTOR:
berrysar
enginyeria + consultoria
PERE LLEAL SEGUÍ
Enginyer de Construcció, Catalunya, París

ESCALA GRÀFICA:
0 3.75 11.25 18.75 m
ESCALA A3:
1/750

TÍTOL DEL PLÀNOL:
XARXA DE DENATGE XARXA PLUVIALS PLANTA

DATA:
DESEMBRE 2022
N. PLÀNOL:
10.1
ARXIU:
329_10.1_PluvIP_v2.dwg
FULL... 01
DE... 03

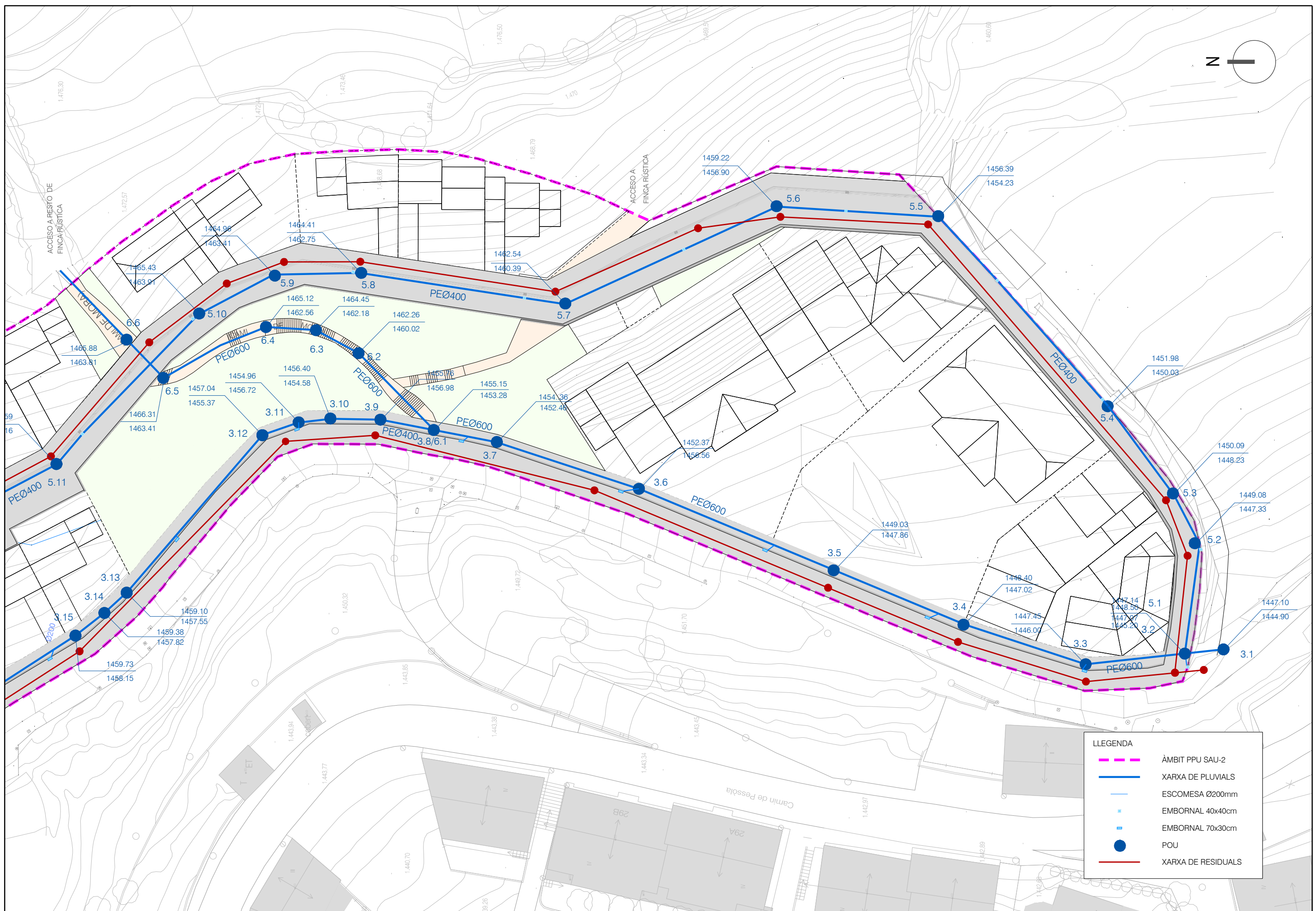
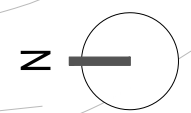

LLEGGENDA	
	ÀMBIT PPU SAU-2
	XARXA DE PLUVIALS
	ESCOMESA Ø200mm
	EMBORNAL 40x40cm
	EMBORNAL 70x30cm
	POU
	XARXA DE RESIDUALS

PROMOTOR:
JUNTA DE COMPENSACIÓ SAU 2

PROJECTE:
PROJECTE D'URBANITZACIÓ DEL PLA PARCIAL URBANÍSIC SAU 2 DE BAGERGUE. T.M. DE NAUT ARAN

CONSULTOR:
berrysar
enginyeria + consultoria
PERE LLEAL SEGUÍ
Enginyer de Carreres, Catòlica, París

ESCALA A3:
1/500
ESCALA GRÀFICA:
0 2.50 7.50 12.50 m

TÍTOL DEL PLÀNOL:
XARXA DE DENATGE
XARXA PLUVIALS
PLANTA

DATA:
DESEMBRE 2022
N. PLÀNOL:
10.1
ARXIU:
329_10.1_PluvP_v2.dwg
FULL... 03
DE... 03

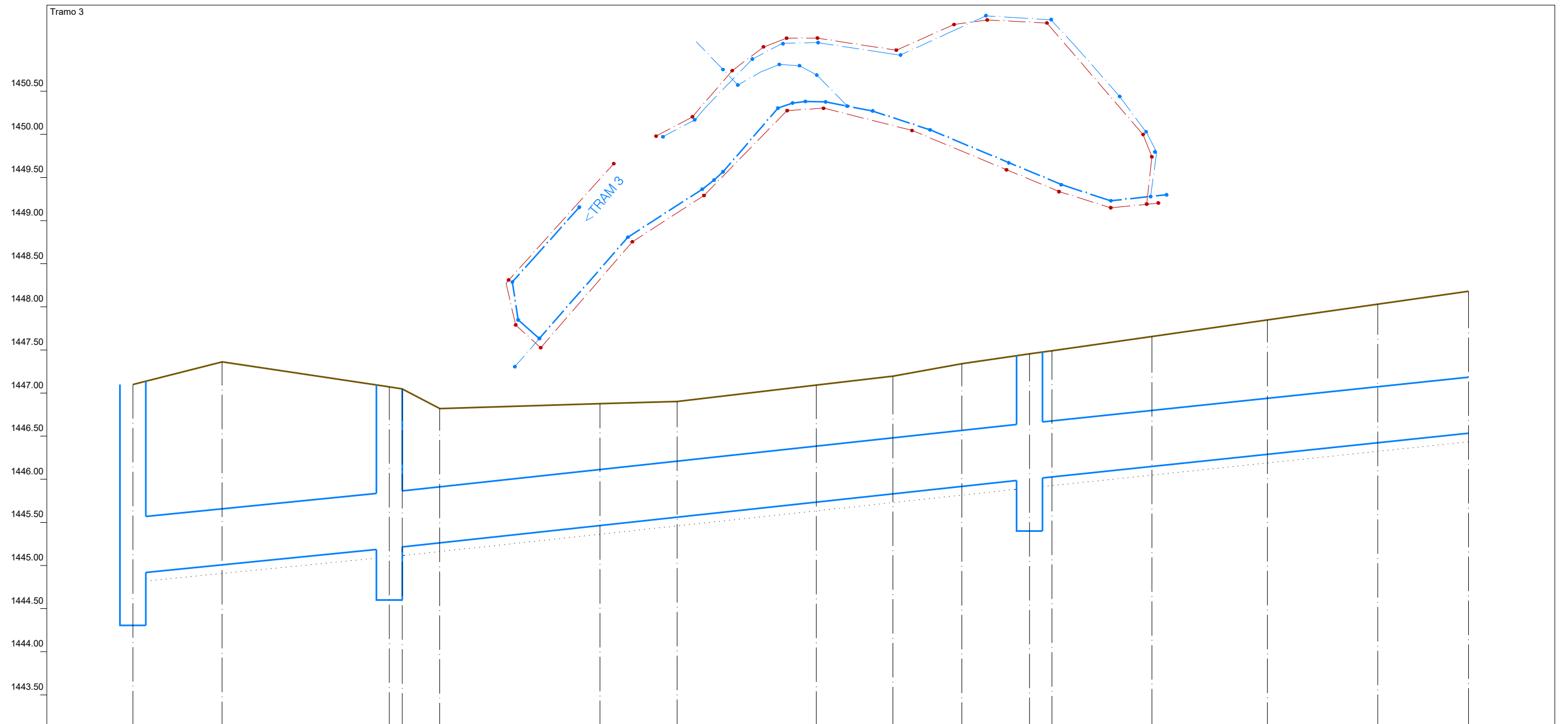

Eh: 1/100
Ev: 1/50

Perfil	1		2					3									
Sección	3-PE 600																
Pendiente	4.99%		5.39%					5.25%									
Cota Roja	2.20	2.35	1.87	1.83	1.56	1.41	1.34	1.36	1.37	1.42	1.45	1.46	1.51	1.56	1.60	1.64	
Cota rasante	1444.90	1445.01	1445.20	1445.22	1445.26	1445.46	1445.56	1445.73	1445.83	1445.92	1446.00	1446.03	1446.15	1446.29	1446.42	1446.54	
Cota terreno	1447.10	1447.36	1447.07	1447.05	1446.82	1446.87	1446.90	1447.09	1447.20	1447.34	1447.45	1447.49	1447.66	1447.85	1448.03	1448.18	
Distancia parcial	0.00	2.07	3.88	0.30	0.88	3.71	1.80	3.23	1.78	1.59	1.57	0.53	2.31	2.69	2.55	2.11	
Distancia a origen	0.00	2.07	5.95	6.25	7.12	10.84	12.63	15.86	17.64	19.24	20.81	21.33	23.65	26.33	28.89	31.00	

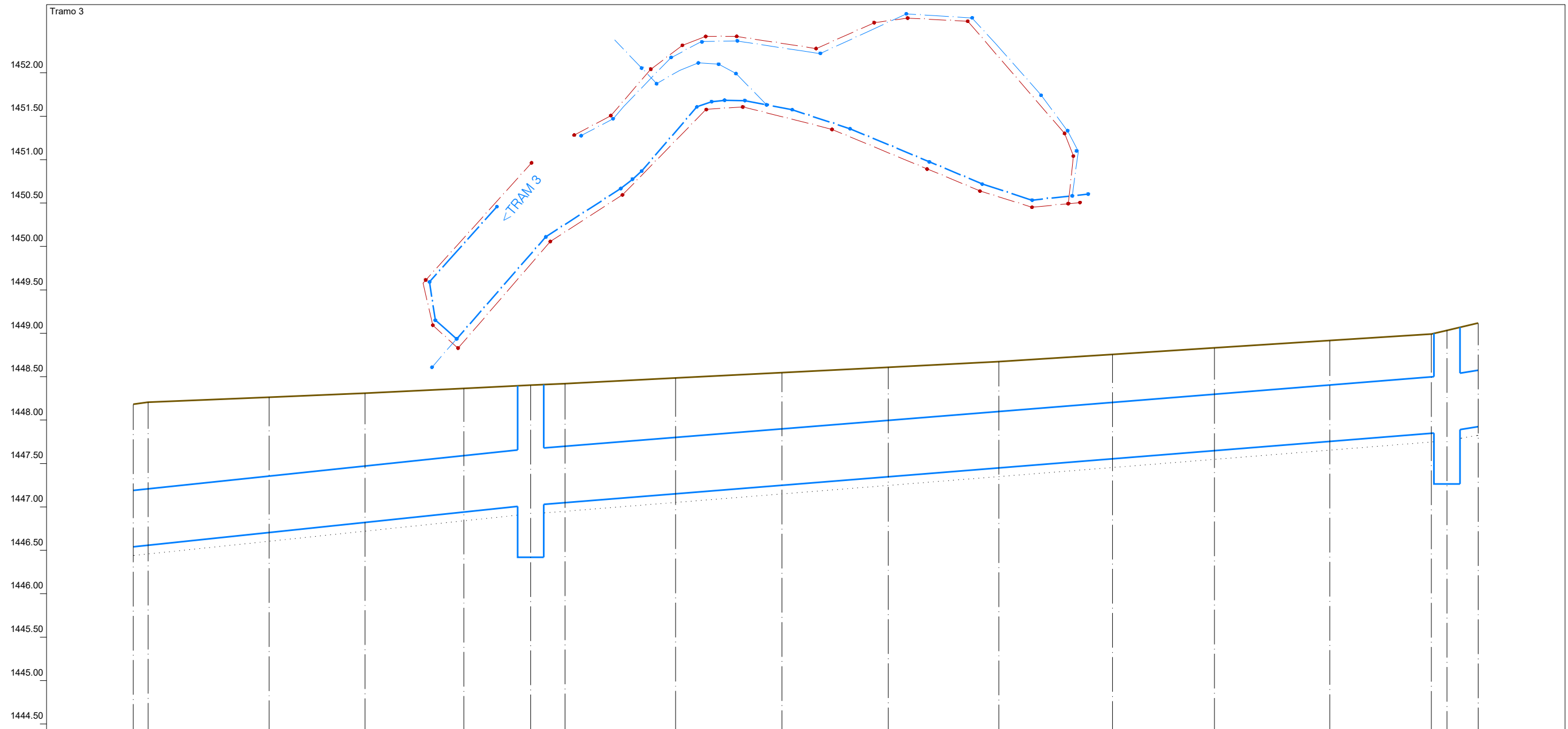

Eh: 1/100
Ev: 1/50

Perfil	4																		5		
Sección	3-PE 600																				
Pendiente	5.25%												4.00%						8.50%		
Cota Roja	1.64	1.65	1.56	1.49	1.43	1.38	1.37	1.33	1.30	1.26	1.22	1.20	1.18	1.16	1.14	1.17	1.19				
Cota rasante	1448.54	1446.55	1446.70	1446.82	1446.94	1447.02	1447.05	1447.15	1447.25	1447.35	1447.45	1447.55	1447.65	1447.75	1447.85	1447.86	1447.92				
Cota terreno	1448.18	1448.20	1448.26	1448.31	1448.36	1448.40	1448.42	1448.48	1448.54	1448.61	1448.67	1448.75	1448.83	1448.91	1448.99	1449.03	1449.11				
Distancia parcial	0.00	0.34	2.79	2.21	2.29	1.54	0.79	2.55	2.45	2.45	2.55	2.61	2.35	2.66	2.34	0.36	0.72				
Distancia a origen	31.00	31.34	34.13	36.34	38.62	40.16	40.95	43.50	45.95	48.40	50.95	53.57	55.92	58.58	60.92	61.28	62.00				

PROMOTOR:
JUNTA DE COMPENSACIÓ SAU 2

PROJECTE:
PROJECTE D'URBANITZACIÓ DEL PLA PARCIAL URBANÍSIC SAU 2 DE BAGERGUE. T.M. DE NAUT ARAN

CONSULTOR:
berrysar
enginyeria + consultoria

PERE LLEAL SEGUÍ
Enginyer de Camins, Canals i Ports

ESCALA A3:
V 1/50
h 1/100



TÍTOL DEL PLÀNOL:
XARXA DE DRENATGE PLUVIALS. PERFILS LONGITUDINALS TRAM 3

DATA: DESEMBRE 2022
ARXIU: 329_10.2_PluvLong.dwg

N. PLÀNOL: 10.2
FULL... 02
DE... 22

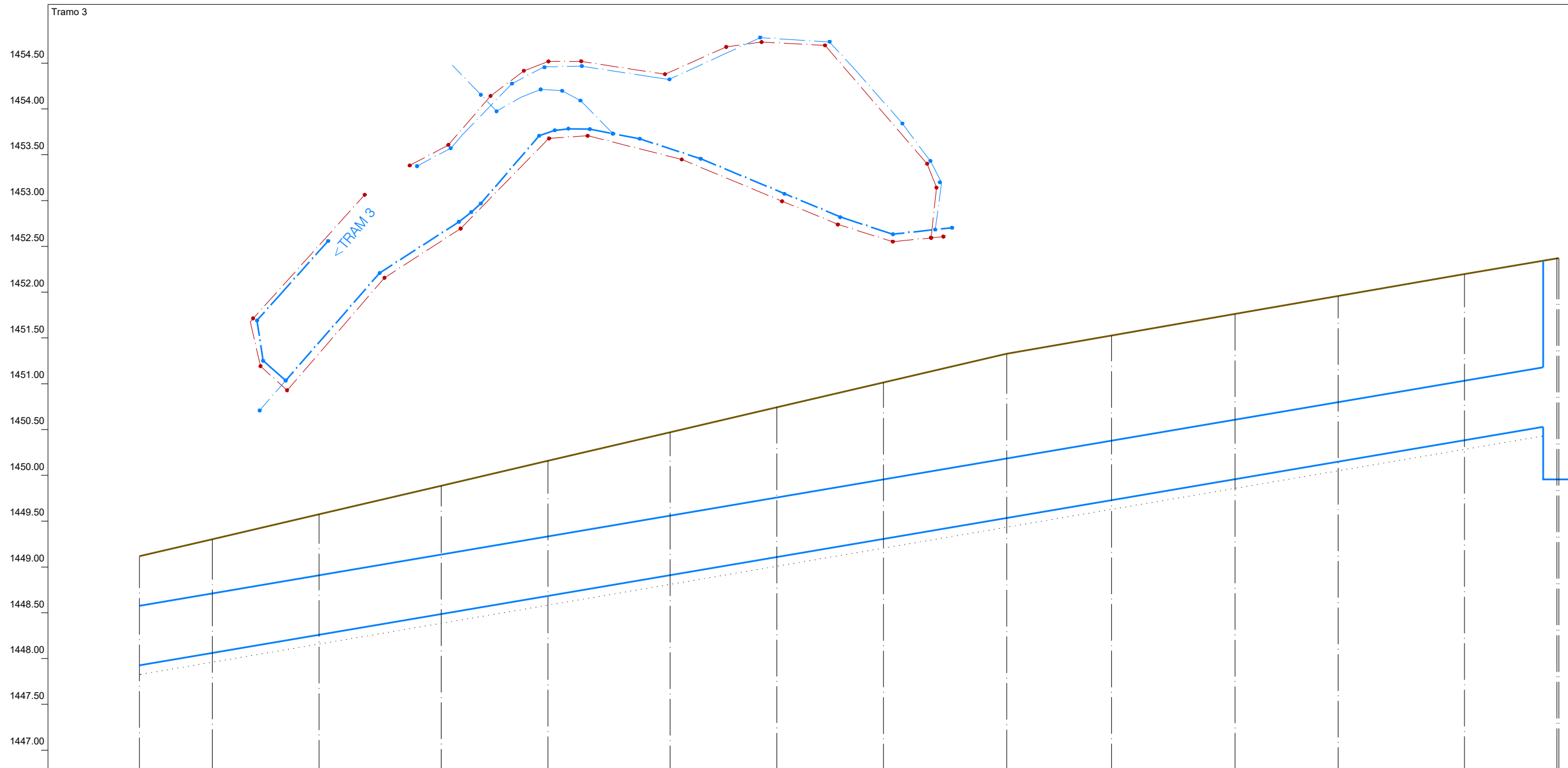

Eh: 1/100
Ev: 1/50

Perfil																6
Sección	←-----3-PE 600-----→															
Pendiente	←-----8.50%-----→															
Cota Roja	1.19	1.24	1.32	1.40	1.48	1.56	1.63	1.71	1.79	1.80	1.80	1.81	1.81	1.81	1.81	
Cota rasante	1447.92	1448.06	1448.26	1448.48	1448.68	1448.91	1449.11	1449.30	1449.53	1449.73	1449.96	1450.15	1450.38	1450.66		
Cota terreno	1449.11	1449.30	1449.57	1449.88	1450.16	1450.47	1450.74	1451.01	1451.32	1451.52	1451.76	1451.96	1452.19	1452.37		
Distancia parcial	0.00	1.59	2.33	2.67	2.33	2.67	2.33	2.33	2.69	2.29	2.71	2.24	2.76	0.03		
Distancia a origen	62.00	63.59	65.92	68.59	70.92	73.59	75.92	78.25	80.94	83.23	85.93	88.18	90.94	90.96		

PROMOTOR:
JUNTA DE COMPENSACIÓ SAU 2

PROJECTE:
PROJECTE D'URBANITZACIÓ DEL PLA PARCIAL URBANÍSIC SAU 2 DE BAGERGUE. T.M. DE NAUT ARAN

CONSULTOR:
berrysar
enginyeria + consultoria

PERE LLEAL SEGUÍ
Enginyer de Catalunya, Catalunya, País

ESCALA A3:
V 1/50
h 1/100



TÍTOL DEL PLÀNOL:
XARXA DE DRENATGE PLUVIALS. PERFILS LONGITUDINALS TRAM 3

DATA: DESEMBRE 2022
ARXIU: 329_10.2_PluvLong.dwg

N. PLÀNOL: 10.2
FULL... 03
DE... 22

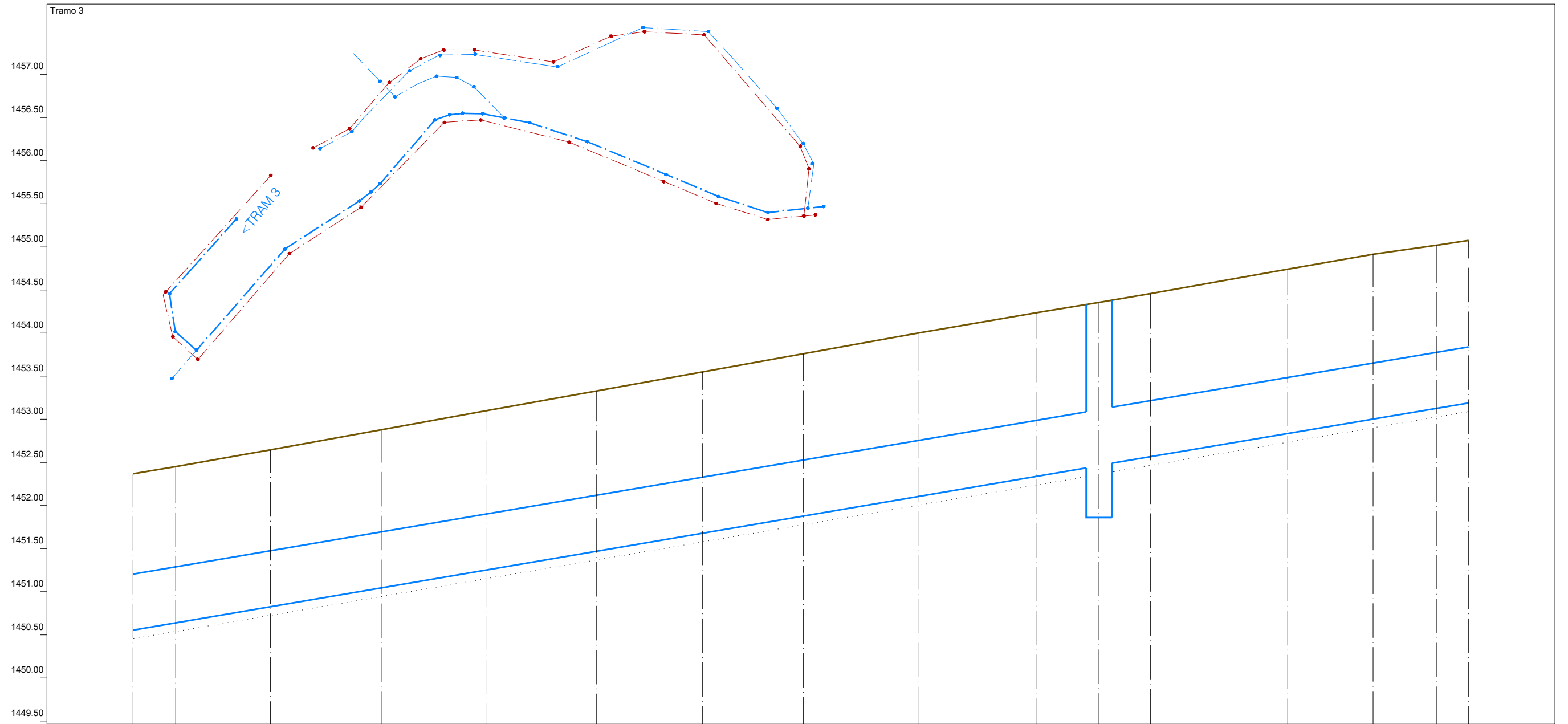

Eh: 1/100
Ev: 1/50

Perfil	7															
Sección	←-----3-PE 600-----→															
Pendiente	←-----8.50%-----→															
Cota Roja	1.81	1.81	1.82	1.83	1.85	1.86	1.87	1.88	1.90	1.90	1.89	1.89	1.91	1.91	1.89	1.88
Cota rasante	1450.56	1450.64	1450.83	1451.05	1451.25	1451.47	1451.68	1451.88	1452.11	1452.34	1452.46	1452.57	1452.84	1453.01	1453.13	1453.19
Cota terreno	1452.37	1452.45	1452.65	1452.88	1453.10	1453.33	1453.55	1453.76	1454.00	1454.24	1454.36	1454.46	1454.74	1454.92	1455.02	1455.08
Distancia parcial	0.00	0.99	2.20	2.57	2.43	2.58	2.45	2.35	2.65	2.76	1.44	1.19	3.19	1.99	1.46	0.75
Distancia a origen	93.00	93.99	96.19	98.76	101.19	103.76	106.22	108.56	111.22	113.98	115.42	116.61	119.80	121.78	123.25	124.00

PROMOTOR:
**JUNTA DE COMPENSACIÓ
SAU 2**

PROJECTE:
PROJECTE D'URBANITZACIÓ DEL PLA PARCIAL URBANÍSIC SAU 2
DE BAGERGUE. T.M. DE NAUT ARAN

CONSULTOR:
berrysar
enginyeria + consultoria

PERE LLEAL SEGUÍ
Enginyer de Construcció, Catalunya, País

ESCALA A3:
V 1/50
h 1/100



TÍTOL DEL PLÀNOL:
XARXA DE DRENATGE
PLUVIALS. PERFILS LONGITUDINALS
TRAM 3

DATA: DESEMBRE 2022
ARXIU: 329_10.2_PluvLong.dwg

N. PLÀNOL: 10.2
FULL... 04
DE... 22

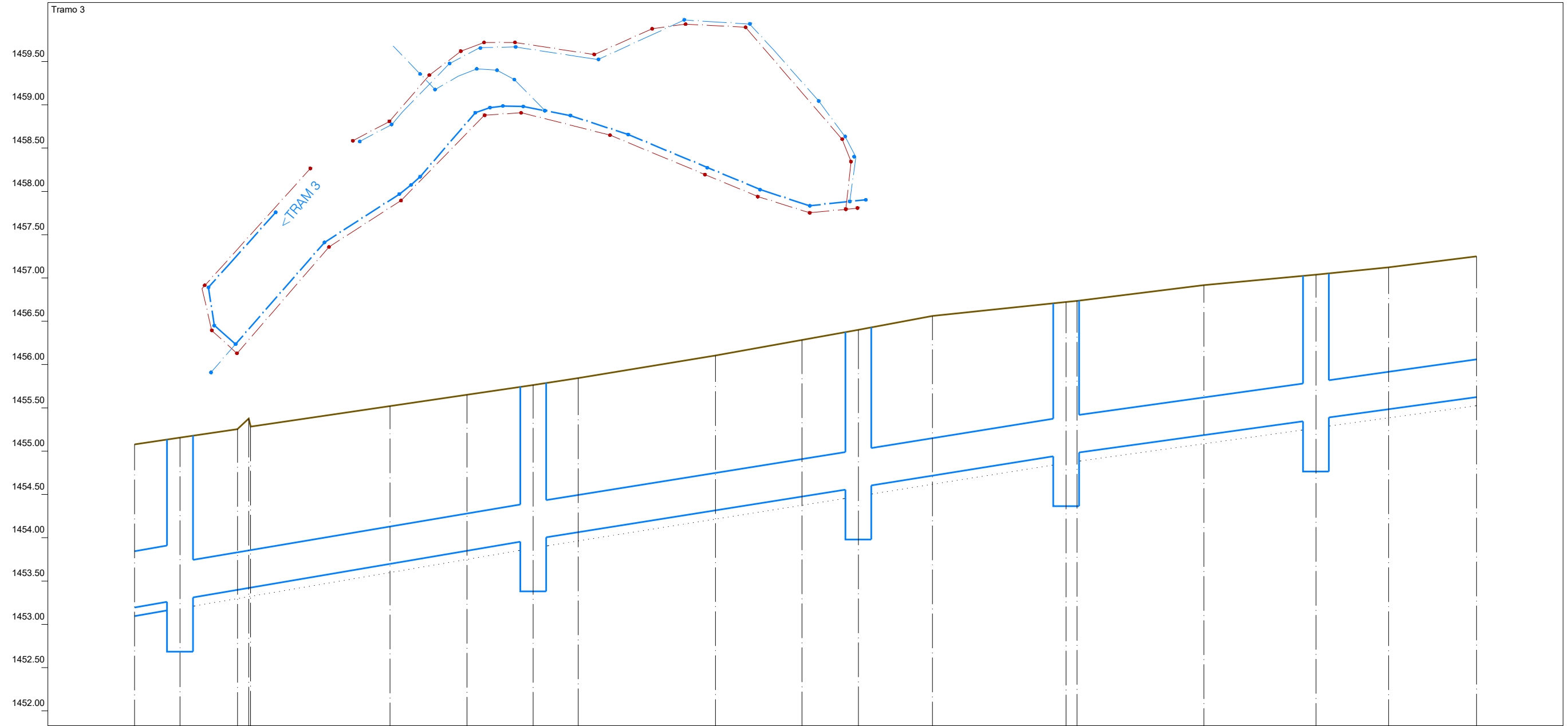

Eh: 1/100
Ev: 1/50

Perfil	8			9				10			11		12				
Sección	3-PE 600			4-PE 400													
Pendiente	8.50%			7.99%				8.00%			7.00%						
Cota Roja	1.88	1.87	1.86	1.82	1.80	1.79	1.78	1.79	1.81	1.82	1.84	1.76	1.76	1.73	1.67	1.64	1.62
Cota rasante	1453.19	1453.28	1453.40	1453.70	1453.85	1453.98	1454.06	1454.31	1454.47	1454.58	1454.71	1454.96	1454.98	1455.18	1455.37	1455.48	1455.62
Cota terreno	1455.08	1455.15	1455.25	1455.52	1455.65	1455.76	1455.84	1456.10	1456.28	1456.40	1456.56	1456.72	1456.73	1456.92	1457.04	1457.12	1457.25
Distancia parcial	0.00	1.05	1.33	3.22	1.78	1.53	1.04	3.17	2.00	1.29	1.72	3.08	0.25	2.93	2.59	1.68	2.03
Distancia a origen	124.00	125.05	126.38	129.90	131.68	133.21	134.25	137.42	139.42	140.72	142.43	145.52	145.77	148.70	151.29	152.97	155.00

PROMOTOR:
JUNTA DE COMPENSACIÓ SAU 2

PROYECTE:
PROJECTE D'URBANITZACIÓ DEL PLA PARCIAL URBANÍSIC SAU 2 DE BAGERGUE. T.M. DE NAUT ARAN

CONSULTOR:
berrysar
enginyeria + consultoria

PERE LLEAL SEGUÍ
Enginyer de Genere, Catada, Paris

ESCALA A3:
V 1/50
h 1/100



TÍTOL DEL PLÀNOL:
XARXA DE DRENATGE PLUVIALS. PERFILS LONGITUDINALS TRAM 3

DATA: DESEMBRE 2022
ARXIU: 329_10.2_PluvLong.dwg

N. PLÀNOL: 10.2
FULL: 05
DE: 22

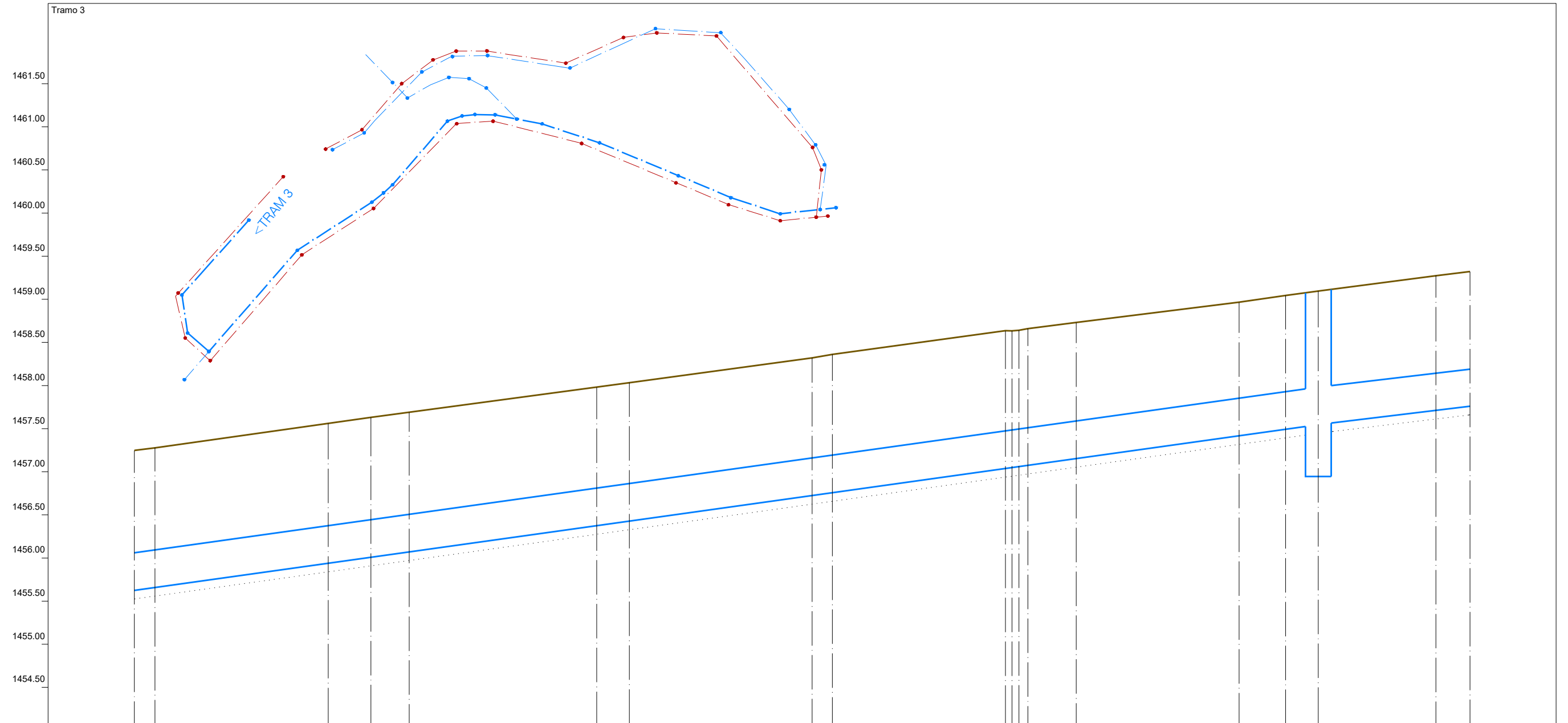

Eh: 1/100
Ev: 1/50

Perfil	13																								
Sección	4-PE 400																								
Pendiente	7.00%															5.99%									
Cota Roja	1.62	1.62			1.62	1.62	1.62			1.61	1.60			1.59	1.60			1.58	1.58	1.55	1.55	1.55		1.56	1.56
Cota rasante	1455.62	1455.66			1455.94	1456.01	1456.07			1456.38	1456.43			1456.73	1456.76			1457.04	1457.06	1457.42	1457.49	1457.55		1457.71	1457.76
Cota terreno	1457.25	1457.28			1457.56	1457.63	1457.69			1457.98	1458.03			1458.32	1458.36			1458.64	1458.66	1458.97	1459.04	1459.10		1459.27	1459.32
Distancia parcial	0.00	0.48			4.02	0.99	0.88			4.36	0.76			4.24	0.47			0.96	0.16	3.78	1.09	0.76		2.73	0.79
Distancia a origen	155.00	155.48			159.50	160.49	161.38			165.73	166.49			170.73	171.20			175.32	175.63	180.64	181.72	182.48		185.21	186.00

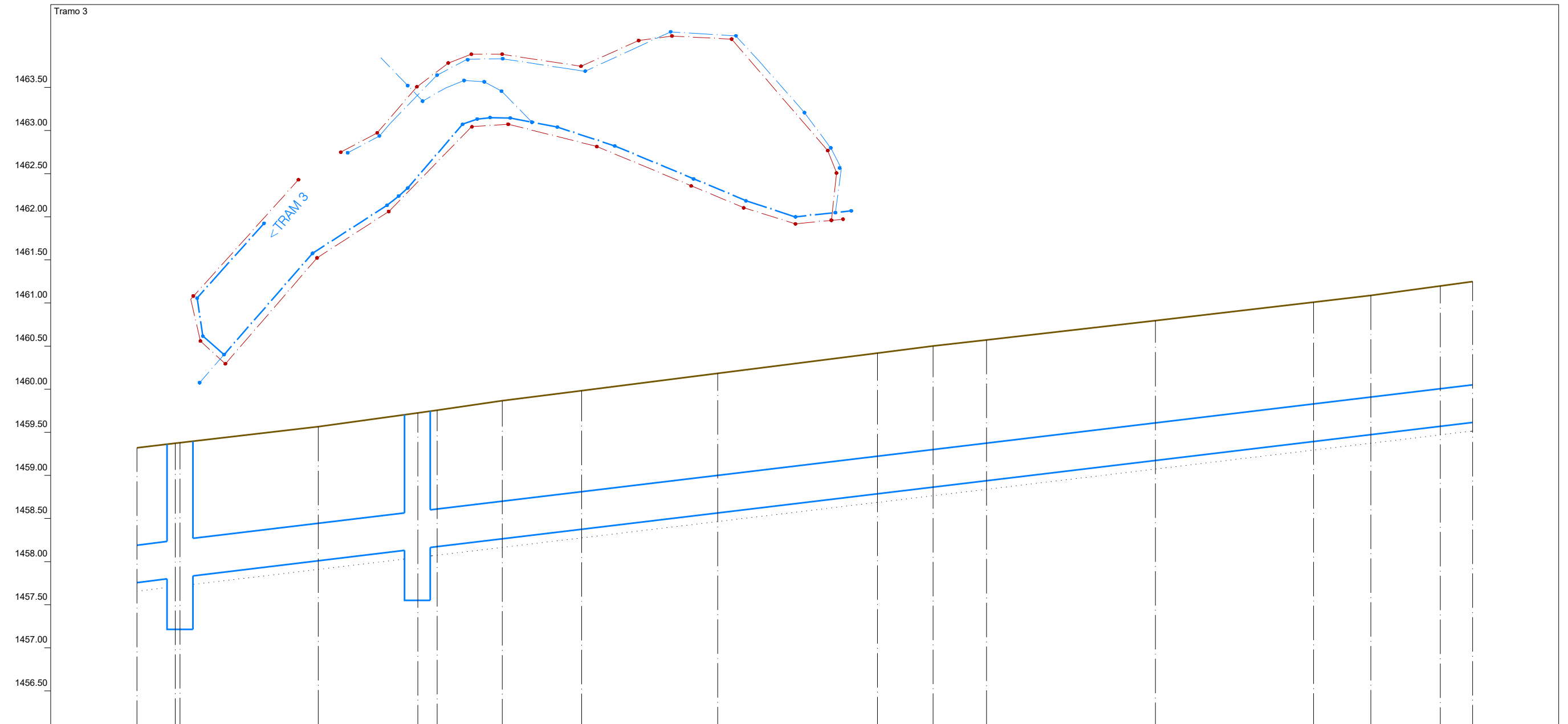

Eh: 1/100
Ev: 1/50

Perfil	14		15													
Sección	4-PE 400															
Pendiente	←5.99%		6.01%											6.00%		
Cota Roja	1.56	1.56	1.56	1.58	1.58	1.60	1.61	1.62	1.63	1.64	1.63	1.62	1.61	1.61	1.63	1.63
Cota rasante	1457.76	1457.81	1458.01	1458.15	1458.18	1458.27	1458.38	1458.57	1458.79	1458.87	1458.94	1459.18	1459.40	1459.48	1459.57	1459.62
Cota terreno	1459.32	1459.32	1459.57	1459.73	1459.76	1459.87	1459.99	1460.19	1460.42	1460.50	1460.57	1460.80	1461.01	1461.09	1461.20	1461.25
Distancia parcial	0.00	0.00	3.21	2.30	0.46	1.50	1.85	3.16	3.71	1.29	1.24	3.92	3.67	1.33	1.62	0.75
Distancia a origen	186.00	186.00	190.21	192.52	192.97	194.48	196.32	199.48	203.19	204.48	205.72	209.64	213.31	214.64	216.25	217.00

PROMOTOR:
**JUNTA DE COMPENSACIÓ
SAU 2**

PROJECTE:
PROJECTE D'URBANITZACIÓ DEL PLA PARCIAL URBANÍSIC SAU 2
DE BAGERGUE. T.M. DE NAUT ARAN

CONSULTOR:
berrysar
enginyeria + consultoria

PERE LLEAL SEGUÍ
Enginyer de Construcció, Catalunya, País

ESCALA A3:
V 1/50
h 1/100

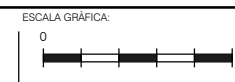

TÍTOL DEL PLÀNOL:
XARXA DE DRENATGE
PLUVIALS. PERFILS LONGITUDINALS
TRAM 3

DATA: DESEMBRE 2022
ARXIU: 329_10.2_PluvLong.dwg

N. PLÀNOL:
10.2
FULL... 07
DE... 22

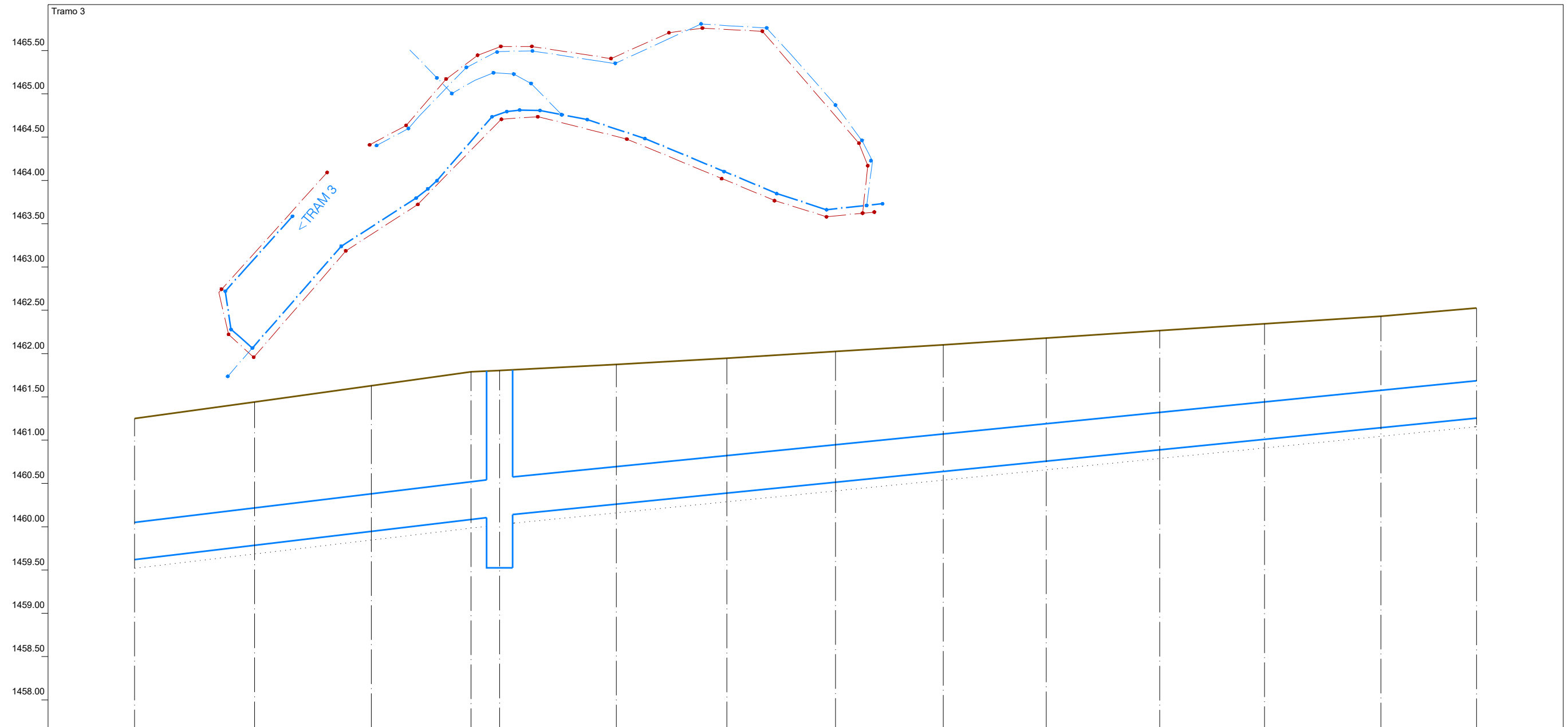

Eh: 1/100
Ev: 1/50

Perfil	16													
Sección	4-PE 400													
Pendiente	6.00%						5.00%							
Cota Roja	1.63	1.66	1.68	1.71	1.68	1.62	1.56	1.51	1.46	1.42	1.38	1.34	1.29	1.27
Cota rasante	1459.62	1459.79	1459.95	1460.09	1460.13	1460.26	1460.39	1460.51	1460.64	1460.76	1460.89	1461.01	1461.14	1461.25
Cota terreno	1461.25	1461.44	1461.63	1461.79	1461.81	1461.88	1461.95	1462.02	1462.10	1462.18	1462.27	1462.34	1462.43	1462.53
Distancia parcial	0.00	2.77	2.71	2.30	0.65	2.70	2.55	2.50	2.50	2.38	2.63	2.42	2.69	2.21
Distancia a origen	217.00	219.77	222.47	224.77	225.43	228.13	230.68	233.19	235.68	238.06	240.68	243.10	245.79	248.00

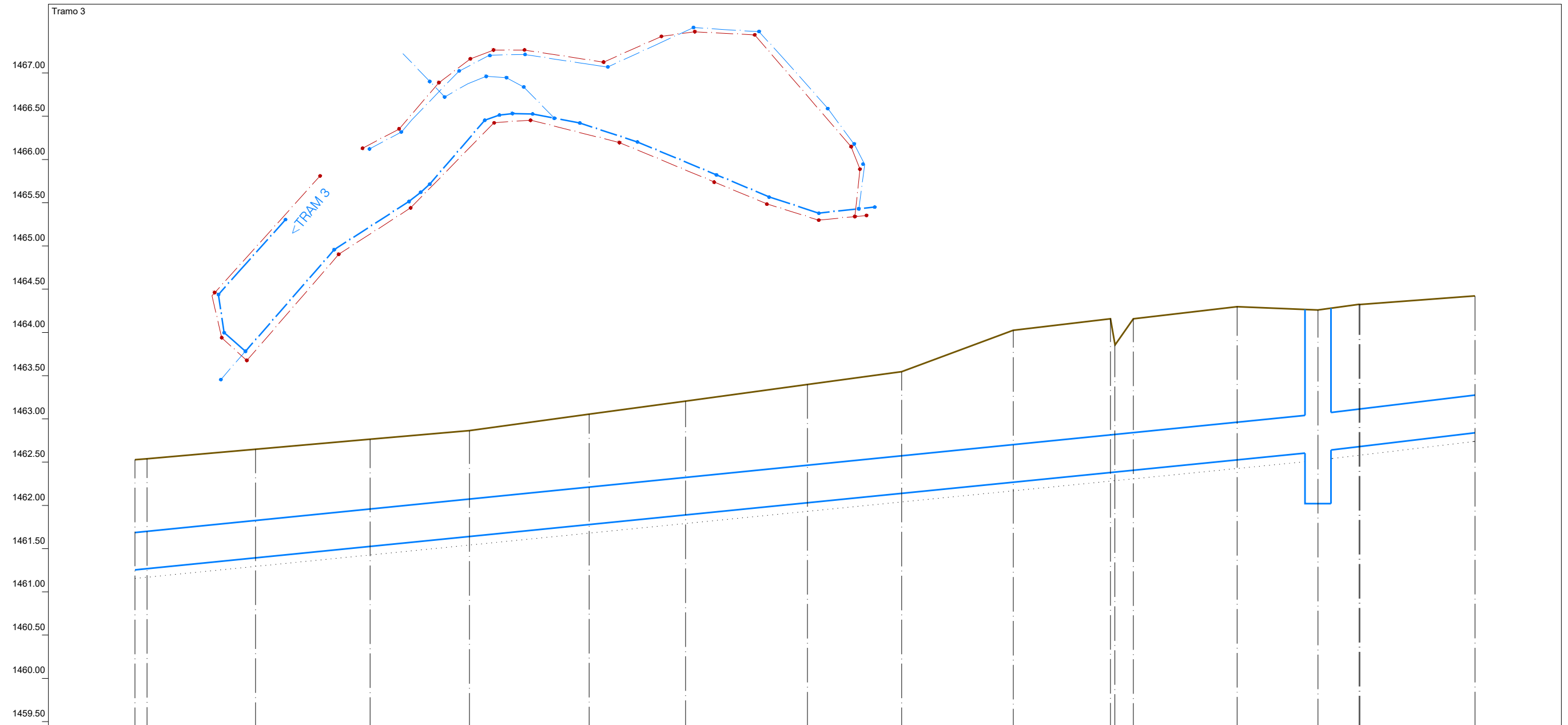

Eh: 1/100
Ev: 1/50

Perfil														17		
Sección	←-----4-PE 400----->															
Pendiente	←-----5.00%----->													←-----6.01%----->		
Cota Roja	1.27	1.27	1.26	1.24	1.23	1.28	1.32	1.37	1.41	1.76	1.79	1.75	1.77	1.64	1.65	1.58
Cota rasante	1461.25	1461.27	1461.39	1461.53	1461.64	1461.78	1461.89	1462.03	1462.14	1462.27	1462.38	1462.41	1462.53	1462.62	1462.68	1462.84
Cota terreno	1462.53	1462.54	1462.65	1462.77	1462.87	1463.06	1463.21	1463.40	1463.55	1464.03	1464.16	1464.16	1464.30	1464.26	1464.32	1464.42
Distancia parcial	0.00	0.28	2.51	2.65	2.30	2.77	2.22	2.82	2.18	2.58	0.11	0.43	2.40	1.87	0.63	2.66
Distancia a origen	248.00	248.28	250.79	253.44	255.74	258.51	260.74	263.56	265.74	268.32	270.87	271.10	273.50	275.37	276.34	279.00

PROMOTOR:
JUNTA DE COMPENSACIÓ SAU 2

PROYECTE:
PROJECTE D'URBANITZACIÓ DEL PLA PARCIAL URBANÍSIC SAU 2 DE BAGERGUE. T.M. DE NAUT ARAN

CONSULTOR:
berrysar
enginyeria + consultoria
PERE LLEAL SEGUÍ
Enginyer de Carreteres, Canals i Ports

ESCALA A3:
V 1/50
h 1/100

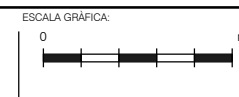

TÍTOL DEL PLÀNOL:
XARXA DE DRENATGE PLUVIALS. PERFILS LONGITUDINALS TRAM 3

DATA: DESEMBRE 2022
ARXIU: 329_10.2_PluvLong.dwg

N. PLÀNOL: 10.2
FULL: 09
DE: 22

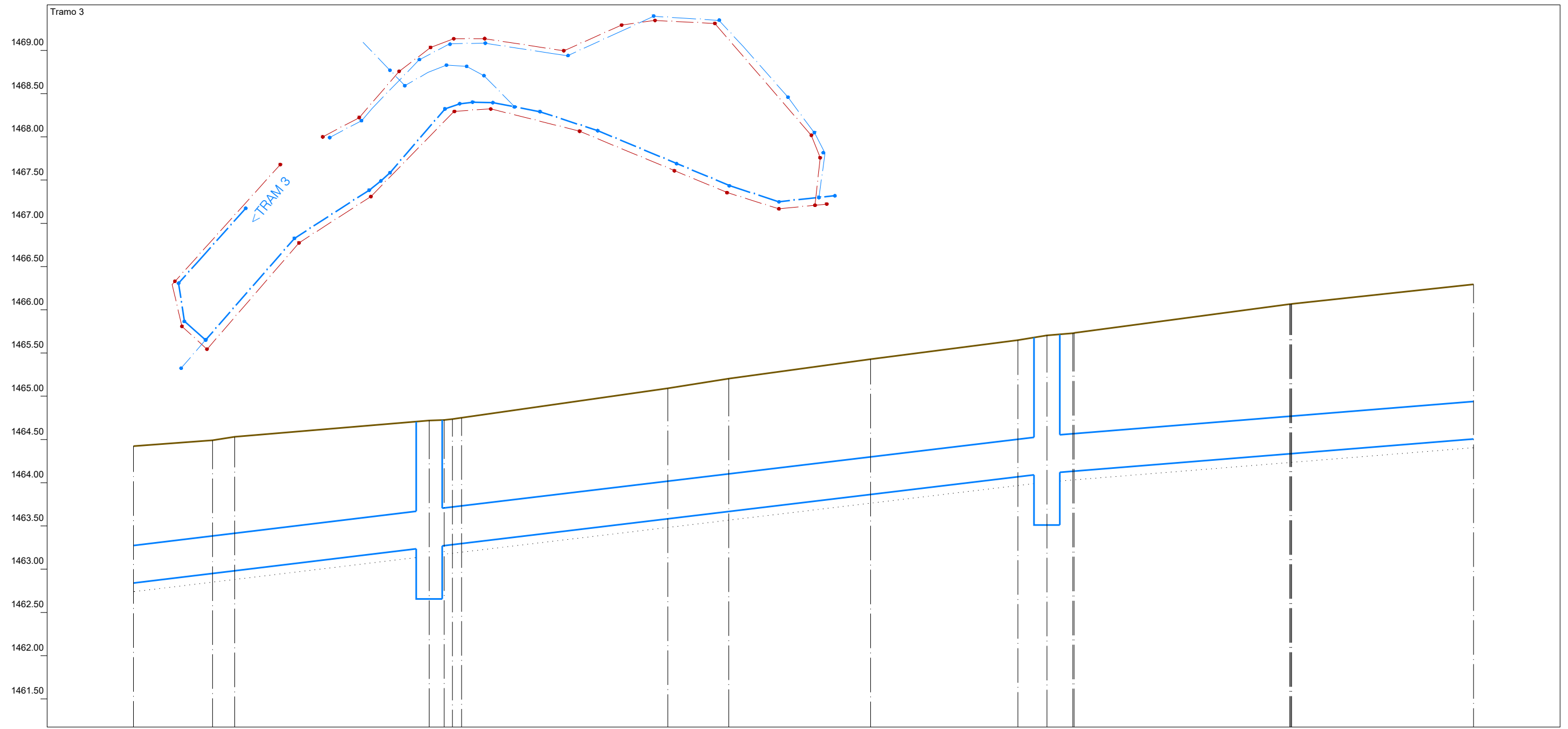

Eh: 1/100
Ev: 1/50

Perfil	18										19				
Sección	4-PE 400														
Pendiente	6.01%					6.00%					4.00%				
Cota Roja	1.58	1.54	1.55	1.47	1.45	1.45	1.51	1.54	1.56	1.58	1.59	1.60	1.73	1.79	
Cota rasante	1462.84	1462.95	1462.98	1463.25	1463.27	1463.28	1463.58	1463.67	1463.86	1464.07	1464.11	1464.13	1464.33	1464.50	
Cota terreno	1464.42	1464.49	1464.53	1464.72	1464.73	1464.75	1465.09	1465.20	1465.43	1465.65	1465.70	1465.73	1466.06	1466.29	
Distancia parcial	0.00	1.83	0.51	4.50	0.35	0.19	0.20	4.77	1.41	3.27	3.41	0.67	0.03	6.02	4.21
Distancia a origen	279.00	280.83	281.34	285.84	286.19	286.38	286.59	291.36	292.77	296.05	299.46	300.13	300.76	306.78	310.00

PROMOTOR:
JUNTA DE COMPENSACIÓ SAU 2

PROJECTE:
PROJECTE D'URBANITZACIÓ DEL PLA PARCIAL URBANÍSIC SAU 2 DE BAGERGUE. T.M. DE NAUT ARAN

CONSULTOR:
berrysar
enginyeria + consultoria
PERE LLEAL SEGUÍ
Enginyer de Construcció, Catalunya, País

ESCALA A3:
V 1/50
h 1/100

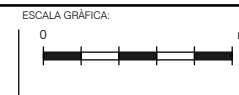

TÍTOL DEL PLÀNOL:
XARXA DE DRENATGE PLUVIALS. PERFILS LONGITUDINALS TRAM 3

DATA: DESEMBRE 2022
ARXIU: 329_10.2_PluvLong.dwg

N. PLÀNOL: 10.2
FULL: 10
DE: 22

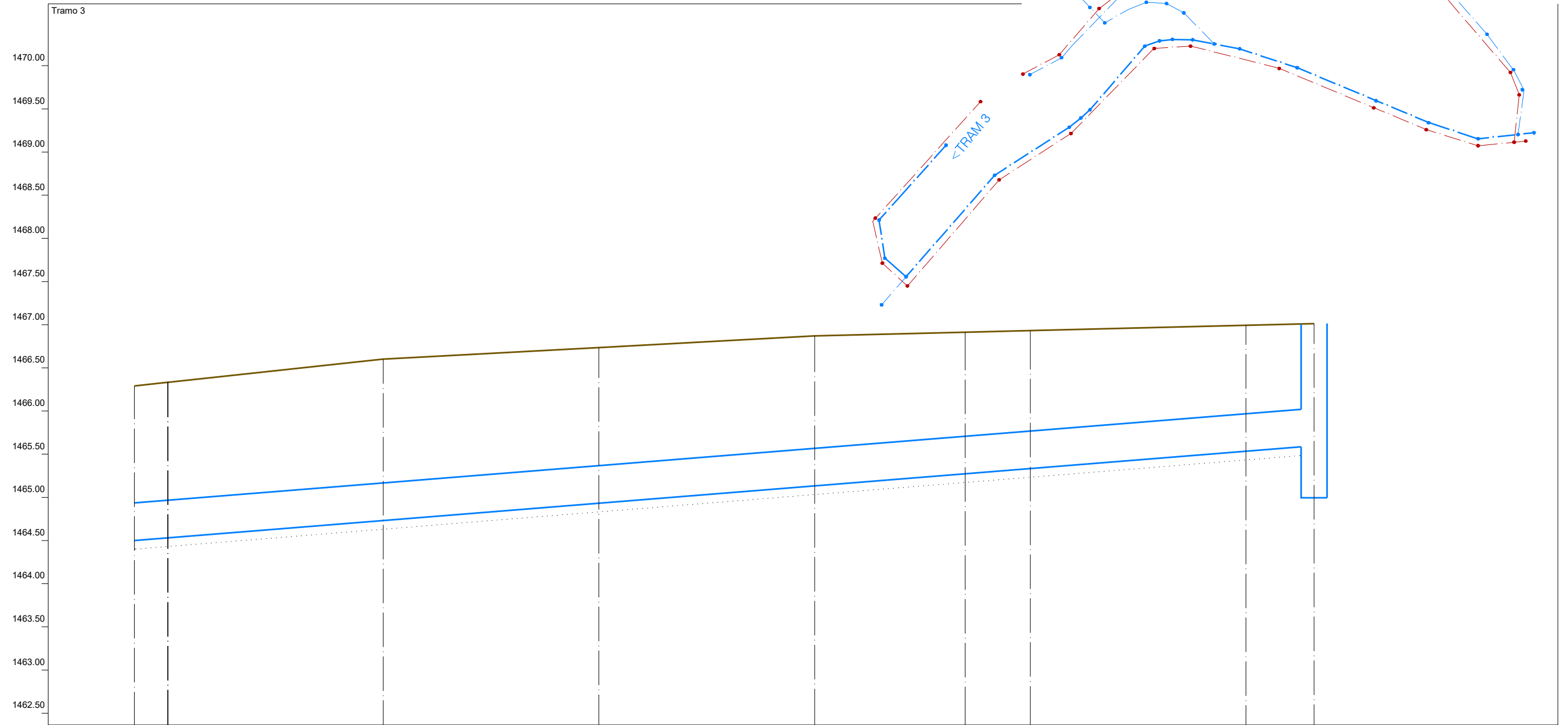

Eh: 1/100
Ev: 1/50

Perfil											20		
Sección	←-----4-PE 400-----→												
Pendiente	←-----4.00%-----→												
Cota Roja	1.79	1.80		1.87		1.80		1.74	1.64	1.60		1.46	1.42
Cota rasante	1464.50	1464.53		1464.73		1464.93		1465.13	1465.27	1465.33		1465.53	1465.60
Cota terreno	1466.29	1466.33		1466.60		1466.74		1466.87	1466.91	1466.93		1466.99	1467.01
Distancia parcial	0.00	0.07		4.99		5.00		5.00	3.49	1.50		5.00	1.58
Distancia a origen	310.00	310.78		315.77		320.77		325.77	329.26	330.77		335.77	337.35

PROMOTOR:
JUNTA DE COMPENSACIÓ SAU 2

PROJECTE:
PROJECTE D'URBANITZACIÓ DEL PLA PARCIAL URBANÍSIC SAU 2 DE BAGERGUE. T.M. DE NAUT ARAN

CONSULTOR:
berrysar
enginyeria + consultoria

PERE LLEAL SEGUÍ
Enginyer de Carreteres, Catòlica i Ports

ESCALA A3:
V 1/50
h 1/100



TÍTOL DEL PLÀNOL:
XARXA DE DRENATGE PLUVIALS. PERFILS LONGITUDINALS TRAM 3

DATA: DESEMBRE 2022
ARXIU: 329_10.2_PluvLong.dwg

N. PLÀNOL: 10.2
FULL... 11
DE... 22

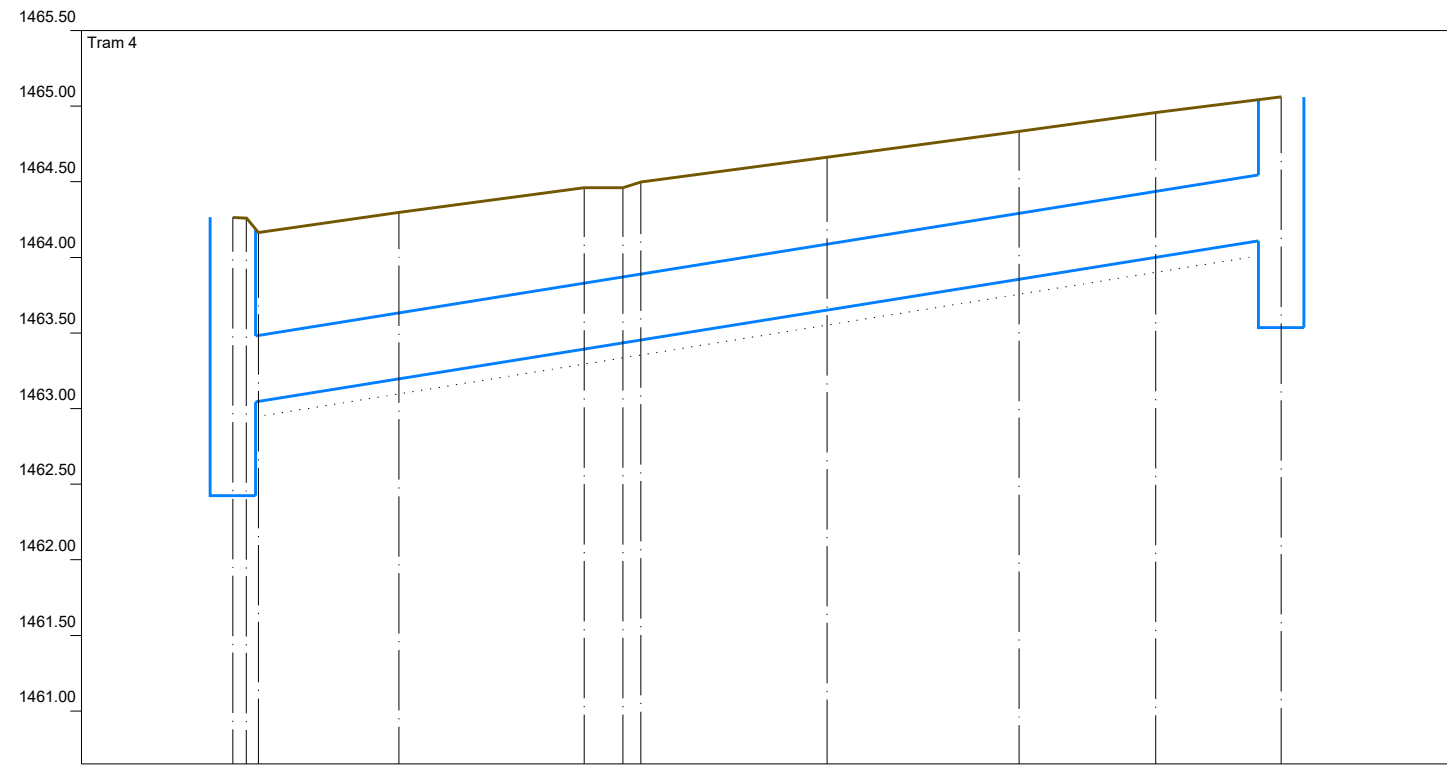
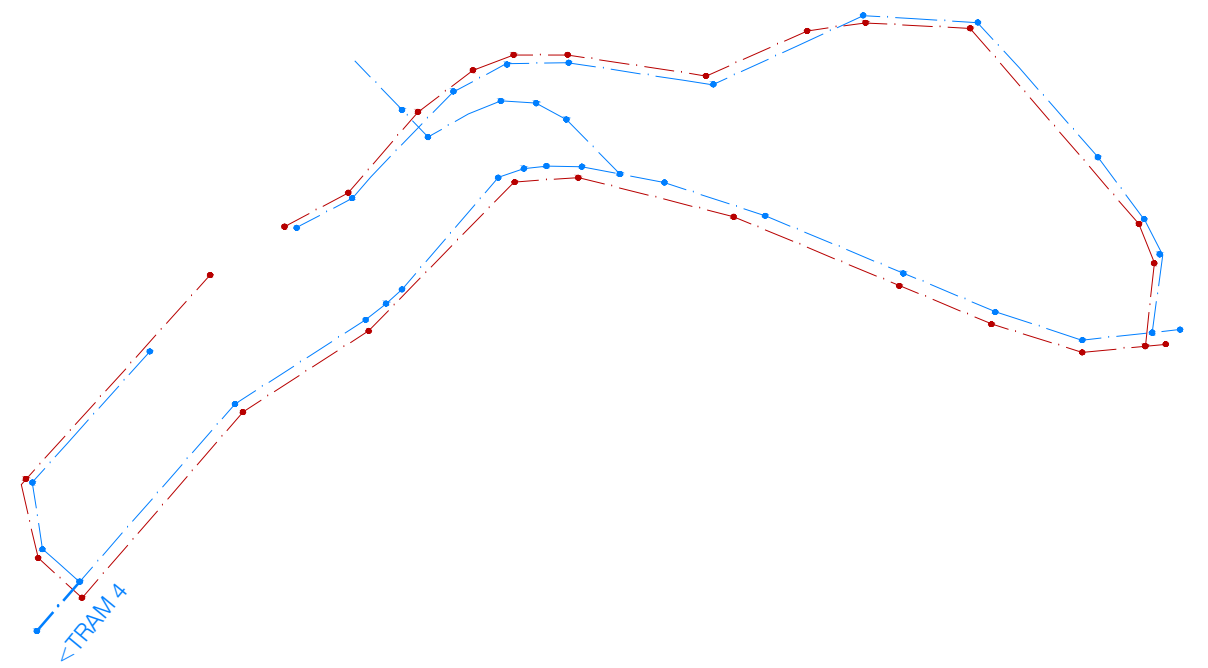

Eh: 1/100
Ev: 1/50

Perfil	1										2											
Secció	4-PE 400																					
Pendent	8.00%																					
Cota Roja	1.24	1.22	1.11	1.10	1.07	1.03	1.04	1.01	0.98	0.96	0.93	1.24	1.22	1.11	1.10	1.07	1.03	1.04	1.01	0.98	0.96	0.93
Cota rasante	1463.02	1463.04	1463.05	1463.20	1463.39	1463.43	1463.45	1463.65	1463.85	1464.00	1464.13	1463.02	1463.04	1463.05	1463.20	1463.39	1463.43	1463.45	1463.65	1463.85	1464.00	1464.13
Cota terreny	1464.26	1464.26	1464.16	1464.30	1464.46	1464.46	1464.50	1464.66	1464.83	1464.96	1465.06	1464.26	1464.26	1464.16	1464.30	1464.46	1464.46	1464.50	1464.66	1464.83	1464.96	1465.06
Distancia parcial	0.00	0.18	0.16	1.86	2.45	0.51	0.24	2.45	2.55	1.81	1.66	0.00	0.18	0.16	1.86	2.45	0.51	0.24	2.45	2.55	1.81	1.66
Distancia a origen	0.00	0.18	0.34	2.20	4.65	5.16	5.40	7.86	10.40	12.21	13.87	0.00	0.18	0.34	2.20	4.65	5.16	5.40	7.86	10.40	12.21	13.87

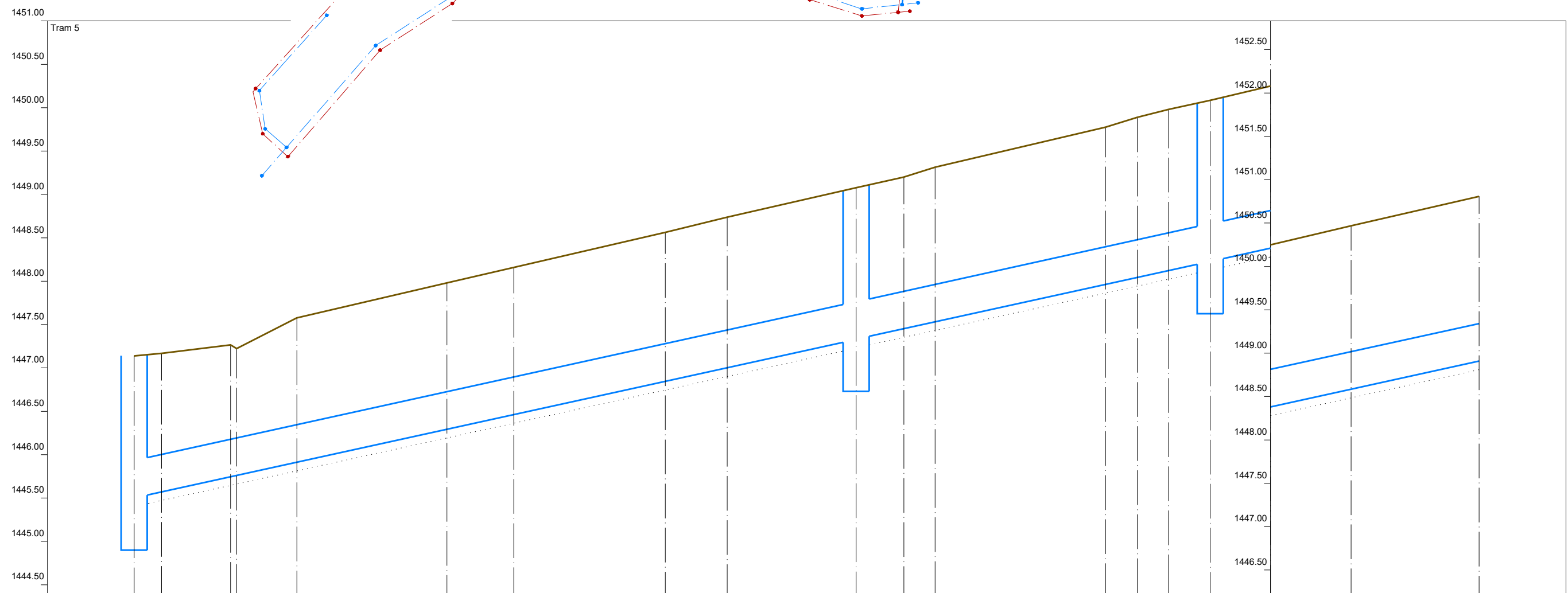

Eh: 1/100
Ev: 1/50

Perfil	1										2										3															
Secció	4-PE 400																																			
Pendent	11.00%																																			
Cota Roja	1.64	1.60	1.56	1.66	1.69	1.70	1.72	1.73	1.75	1.75	1.78	1.81	1.85	1.86	1.86	1.87	1.88	1.90	1.64	1.60	1.56	1.66	1.69	1.70	1.72	1.73	1.75	1.75	1.78	1.81	1.85	1.86	1.86	1.87	1.88	1.90
Cota rasante	1445.50	1445.57	1445.76	1445.91	1446.29	1446.46	1446.85	1447.00	1447.33	1447.45	1447.53	1447.96	1448.04	1448.12	1448.23	1448.38	1448.59	1448.91	1447.14	1447.17	1447.32	1447.58	1447.98	1448.16	1448.56	1448.74	1449.08	1449.20	1449.31	1449.78	1449.89	1449.98	1450.09	1450.25	1450.47	1450.81
Cota terreny	1447.14	1447.17	1447.32	1447.58	1447.98	1448.16	1448.56	1448.74	1449.08	1449.20	1449.31	1449.78	1449.89	1449.98	1450.09	1450.25	1450.47	1450.81	1447.14	1447.17	1447.32	1447.58	1447.98	1448.16	1448.56	1448.74	1449.08	1449.20	1449.31	1449.78	1449.89	1449.98	1450.09	1450.25	1450.47	1450.81
Distancia parcial	0.00	0.63	1.59	1.38	3.47	1.54	3.49	1.43	2.96	1.10	0.72	3.93	0.74	0.72	0.95	1.40	1.86	2.95	0.00	0.63	1.59	1.38	3.47	1.54	3.49	1.43	2.96	1.10	0.72	3.93	0.74	0.72	0.95	1.40	1.86	2.95
Distancia a origen	0.00	0.63	2.36	3.75	7.21	8.75	12.24	13.67	16.64	17.74	18.46	22.39	23.12	23.84	24.80	26.19	28.05	31.00	0.00	0.63	2.36	3.75	7.21	8.75	12.24	13.67	16.64	17.74	18.46	22.39	23.12	23.84	24.80	26.19	28.05	31.00

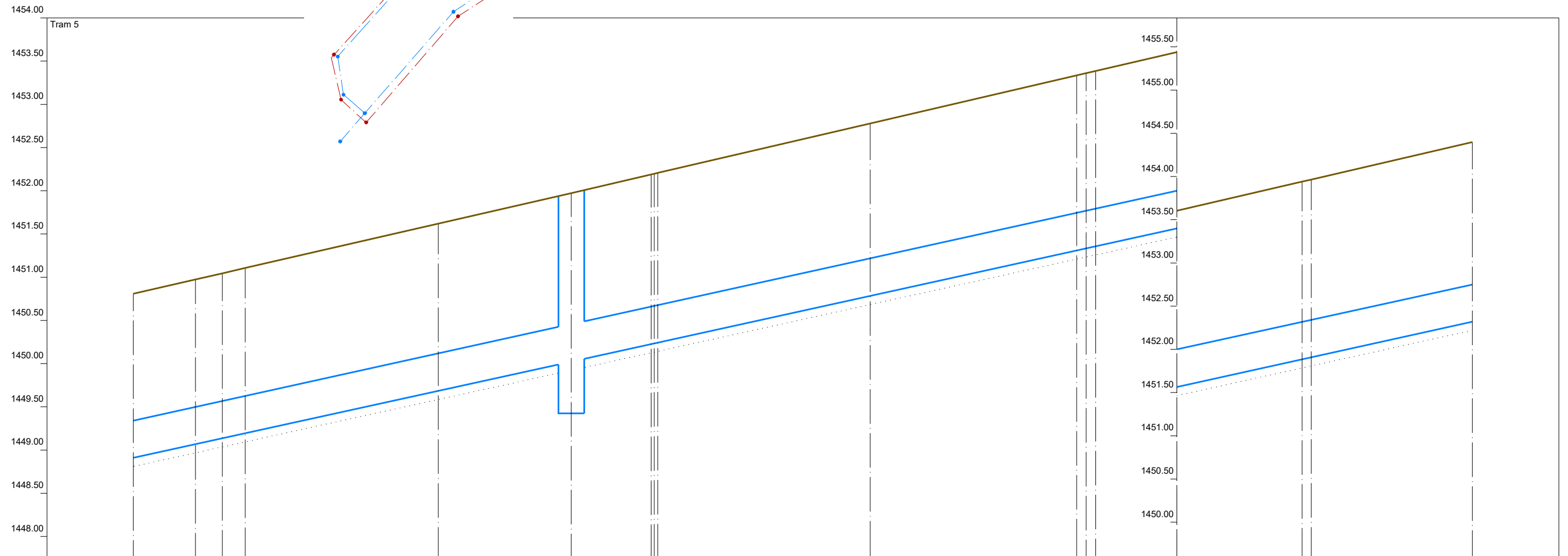

Eh: 1/100
Ev: 1/50

Perfil	4														
Secció	4-PE 400														
Pendent	11.00%														
Cota Roja	1.90	1.91	1.91	1.91	1.94	1.95	1.96	1.99	2.02	2.03	2.03	2.04	2.06	2.06	2.08
Cota rasante	1448.91	1449.07	1449.14	1449.19	1449.69	1450.03	1450.23	1450.79	1451.31	1451.34	1451.36	1451.57	1451.89	1451.91	1452.32
Cota terreny	1450.81	1450.98	1451.05	1451.11	1451.62	1451.98	1452.21	1452.78	1453.34	1453.36	1453.39	1453.61	1453.94	1453.97	1454.40
Distancia parcial	0.00	1.44	0.62	0.53	4.47	3.09	0.88	4.92	4.78	0.22	0.22	1.88	2.90	0.21	3.73
Distancia a origen	31.00	32.44	33.06	33.59	38.06	41.14	42.02	48.06	52.84	53.06	53.28	55.16	58.06	58.27	62.00

PROMOTOR:
JUNTA DE COMPENSACIÓ SAU 2

PROJECTE:
PROJECTE D'URBANITZACIÓ DEL PLA PARCIAL URBANÍSIC SAU 2 DE BAGERGUE. T.M. DE NAUT ARAN

CONSULTOR:
berrysar
enginyeria + consultoria

PERE LLEAL SEGUÍ
Enginyer de Catalunya, Màster i Punt

ESCALA A3:
V 1/50
h 1/100

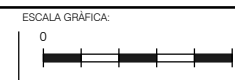

TÍTOL DEL PLÀNOL:
XARXA DE DRENATGE PLUVIALS. PERFILS LONGITUDINALS TRAM 5

DATA: DESEMBRE 2022
ARXIU: 329_10.2_PluvLong.dwg

N. PLÀNOL: 10.2
FULL: 14
DE: 22

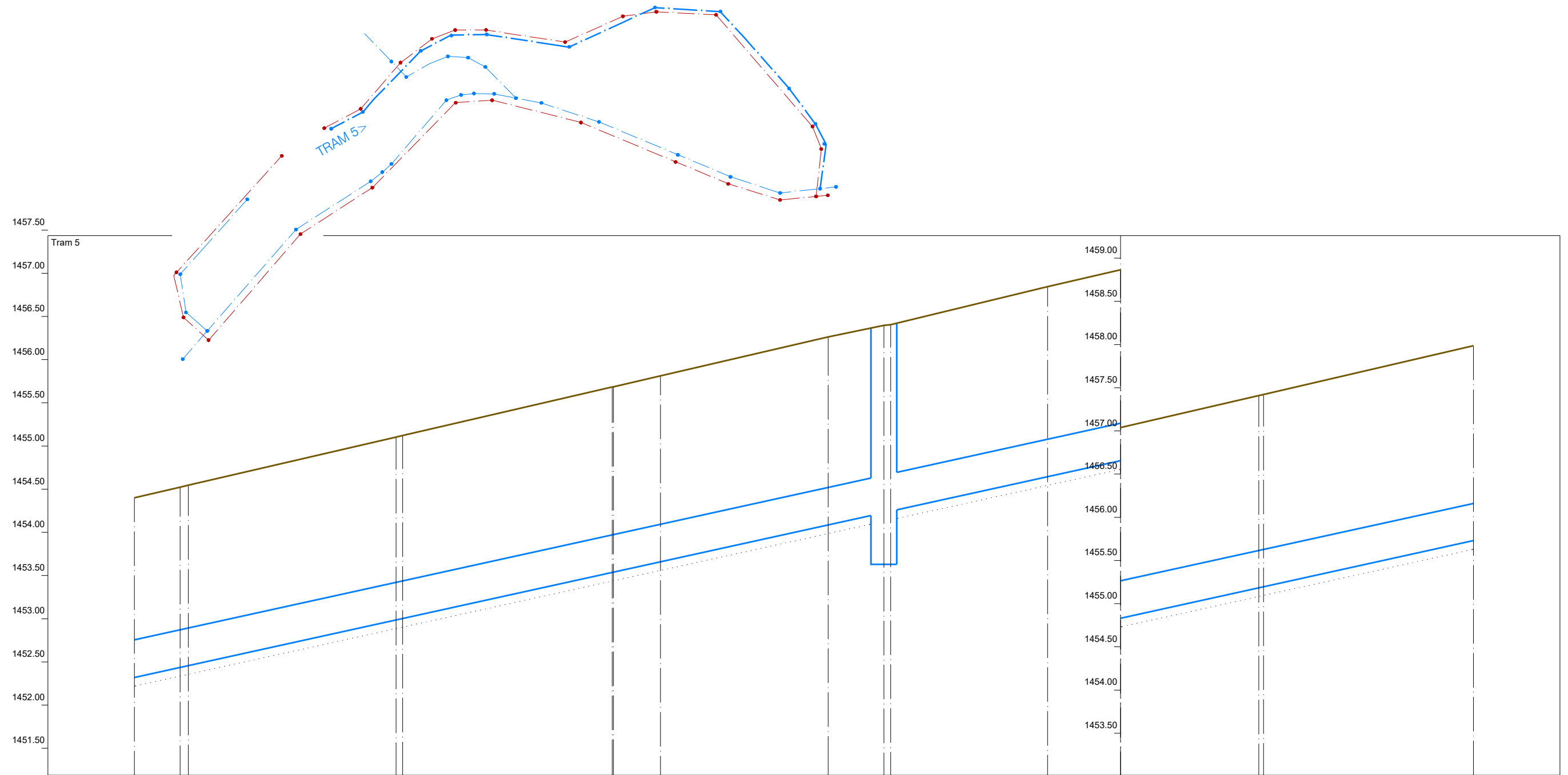

Eh: 1/100
Ev: 1/50

Perfil	5										
Secció	4-PE 400										
Pendent	11.00%										
Cota Roja	2.08	2.08	2.12	2.16	2.15	2.18	2.16	2.20	2.21	2.23	2.26
Cota rasante	1452.32	1452.44	1453.00	1453.64	1453.66	1454.09	1454.23	1454.65	1454.83	1455.28	1455.73
Cota terreny	1454.40	1454.32	1455.12	1456.09	1455.81	1456.26	1456.30	1456.84	1457.04	1457.41	1457.99
Distancia parcial	0.00	1.06	0.94	0.63	1.09	3.88	0.78	3.63	1.68	3.77	4.86
Distancia a origen	62.00	63.06	64.00	64.63	65.72	69.60	70.38	74.01	75.69	79.46	84.32

PROMOTOR:
**JUNTA DE COMPENSACIÓ
SAU 2**

PROJECTE:
PROJECTE D'URBANITZACIÓ DEL PLA PARCIAL URBANÍSIC SAU 2
DE BAGERGUE. T.M. DE NAUT ARAN

CONSULTOR:
berrysar
enginyeria + consultoria

PERE LLEAL SEGUÍ
Enginyer de Construcció, Catalunya, Espanya

ESCALA A3:
V 1/50
h 1/100

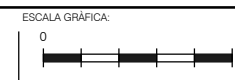

TÍTOL DEL PLÀNOL:
XARXA DE DRENATGE
PLUVIALS. PERFILS LONGITUDINALS
TRAM 5

DATA: DESEMBRE 2022
ARXIU: 329_10.2_PluvLong.dwg

N. PLÀNOL: 10.2
FULL... 15
DE... 22

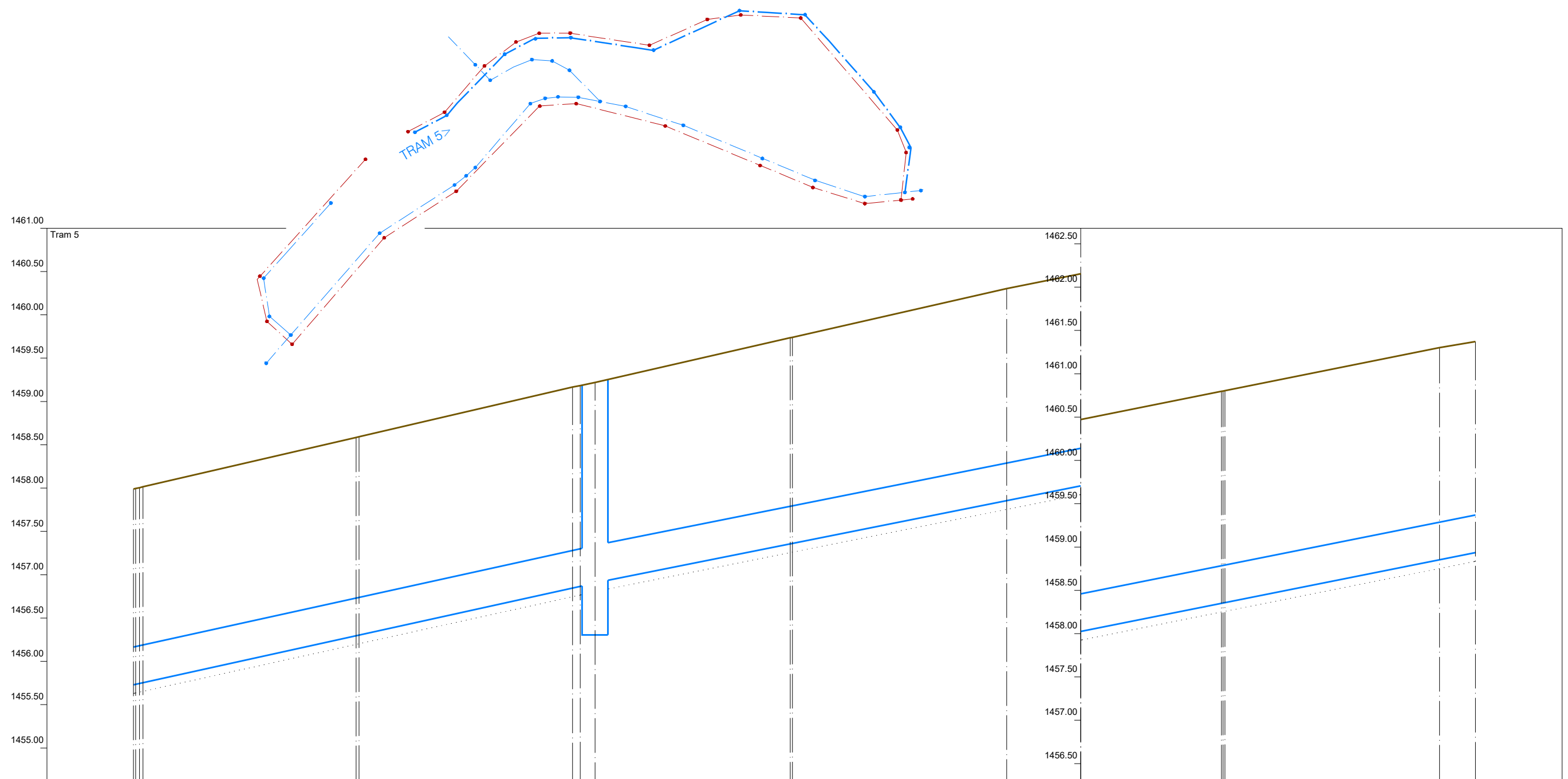

Eh: 1/100
Ev: 1/50

Perfil	6											
Secció	4-PE 400											
Pendent	11.00%						10.00%					
Cota Roja	0.00	0.00	2.28	2.32	2.32	2.98	2.45	2.45	2.45	2.45	2.43	
Cota rasante	1455.73	1455.73	1456.38	1456.85	1456.87	1457.95	1457.85	1458.03	1458.05	1458.85	1458.94	
Cota terreny	1457.00	1458.68	1459.17	1459.18	1459.22	1459.73	1460.30	1460.47	1460.89	1461.30	1461.37	
Distancia parcial	0.00	0.00	0.67	4.93	0.18	0.34	0.65	4.95	1.71	0.65	4.96	0.83
Distancia a origen	0.00	0.00	98.24	103.14	103.32	103.66	108.27	113.17	114.88	118.27	123.17	124.00

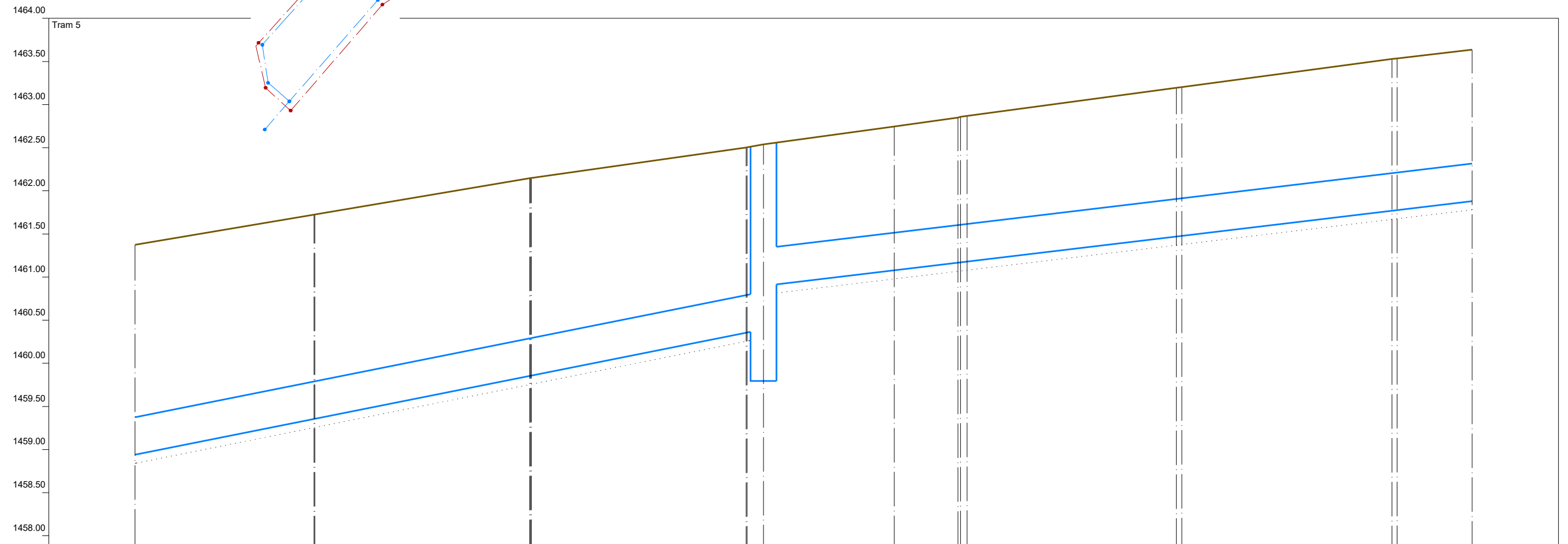

Eh: 1/100
Ev: 1/50

Perfil	7										
Secció	4-PE 400										
Pendent	10.00%					6.00%					
Cota Roja	2.43	2.37	2.29	2.15	1.64	1.67	1.88	1.72	1.78	1.75	
Cota rasante	1458.94	1459.35	1459.86	1460.36	1460.89	1461.08	1461.16	1461.46	1461.76	1461.88	
Cota terreny	1461.37	1461.72	1462.16	1462.50	1462.54	1462.74	1462.86	1463.36	1463.63	1463.63	
Distancia parcial	0.00	0.02	0.02	0.02	0.38	3.03	0.48	0.92	0.98	1.74	
Distancia a origen	124.00	128.18	133.18	138.18	138.57	141.60	143.29	148.24	153.26	155.00	

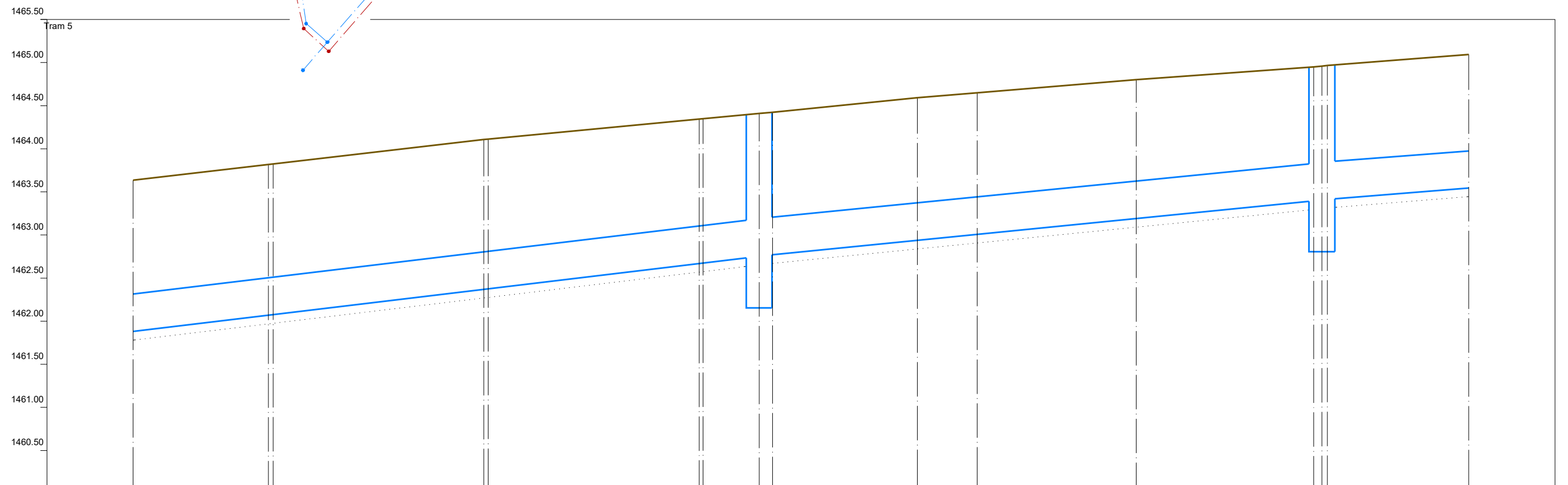

Eh: 1/100
Ev: 1/50

Perfil	8											9		
Secció	4-PE 400													
Pendent	6.00%						5.00%						4.00%	
Cota Roja	1.75	1.75	1.74	1.69	1.66	1.65	1.66	1.64	1.61	1.55	1.55	1.55		
Cota rasante	1463.63	1461.88	1462.07	1462.37	1462.67	1462.75	1462.77	1462.94	1463.00	1463.19	1463.40	1463.41	1463.54	
Cota terreny	1463.63	1463.82	1464.11	1464.34	1464.41	1464.42	1464.59	1464.65	1464.80	1464.95	1464.96	1465.09		
Distancia parcial	0.00	0.11	0.88	0.88	1.31	0.30	3.36	1.39	3.69	4.12	0.13	3.28		
Distancia a origen	155.00	155.11	156.00	156.88	158.19	158.49	161.85	163.24	166.93	171.05	175.17	175.30	178.58	

PROMOTOR:
JUNTA DE COMPENSACIÓ SAU 2

PROJECTE:
PROJECTE D'URBANITZACIÓ DEL PLA PARCIAL URBANÍSIC SAU 2 DE BAGERGUE. T.M. DE NAUT ARAN

CONSULTOR:
berrysar
enginyeria + consultoria

PERE LLEAL SEGUÍ
Enginyer de Carreteres, Catòlica i Ports

ESCALA A3:
V 1/50
h 1/100

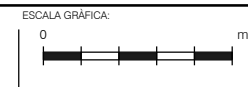

TÍTOL DEL PLÀNOL:
XARXA DE DRENATGE PLUVIALS. PERFILS LONGITUDINALS TRAM 5

DATA: DESEMBRE 2022
ARXIU: 329_10.2_PluvLong.dwg
N. PLÀNOL: 10.2
FULL... 18
DE... 22

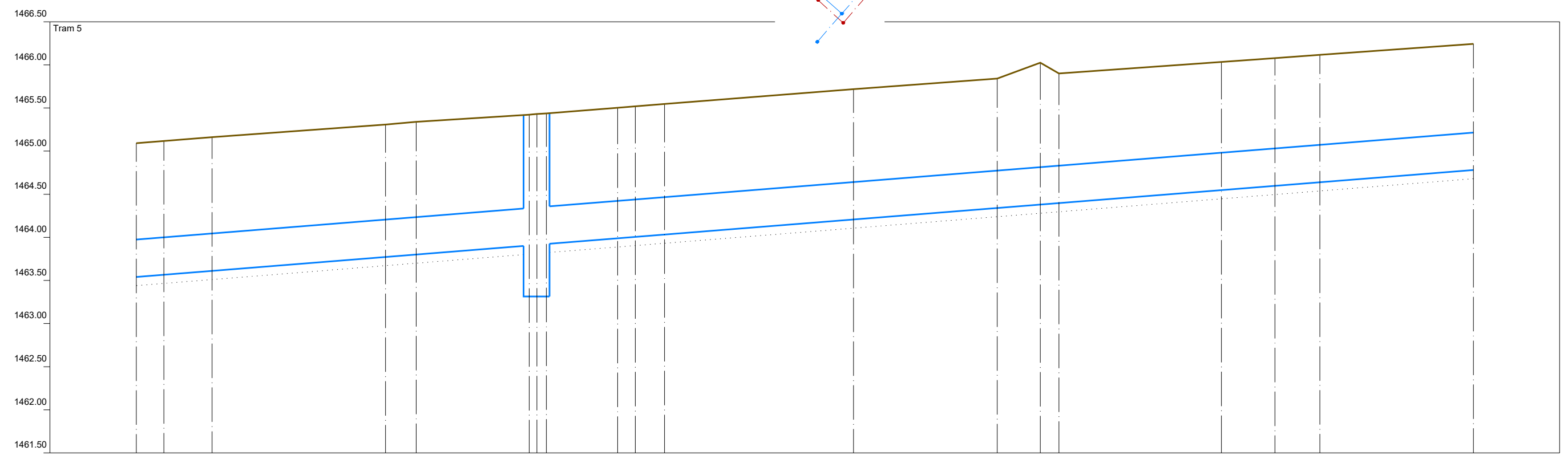
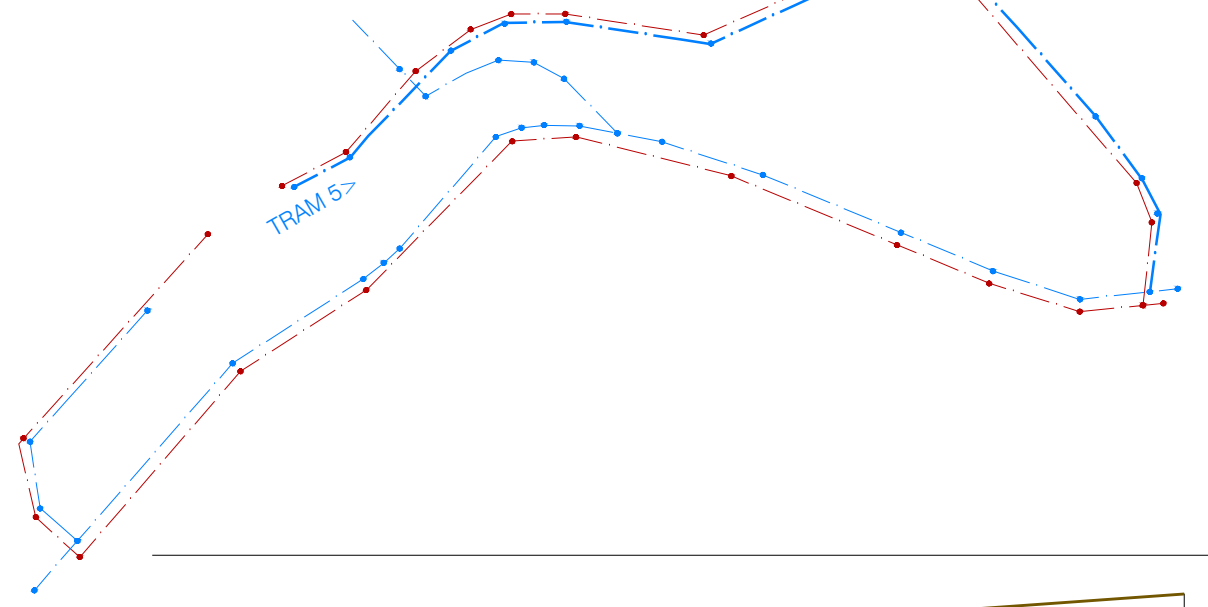

Eh: 1/100
Ev: 1/50

Perfil	10																	
Secció	4-PE 400																	
Pendent	-4.00%																	
Cota Roja	1.55	1.55	1.55	1.55	1.54	1.52	1.52	1.51	1.51	1.51	1.51	1.50	1.65	1.50	1.49	1.48	1.48	1.46
Cota rasante	1463.54	1463.57	1463.61	1463.77	1463.80	1463.91	1463.91	1463.99	1464.00	1464.03	1464.21	1464.34	1464.38	1464.40	1464.55	1464.60	1464.64	1464.78
Cota terreny	1465.09	1465.12	1465.16	1465.31	1465.34	1465.42	1465.43	1465.50	1465.52	1465.55	1465.72	1465.84	1466.03	1465.90	1466.03	1466.08	1466.12	1466.24
Distancia parcial	0.00	0.64	1.12	4.02	0.71	2.62	0.18	1.65	0.41	0.68	4.38	3.33	1.00	0.43	3.77	1.24	1.04	3.56
Distancia a origen	186.00	186.64	187.76	191.78	192.49	195.11	195.29	197.16	197.57	198.25	202.63	205.96	206.96	207.39	211.16	212.40	213.44	217.00

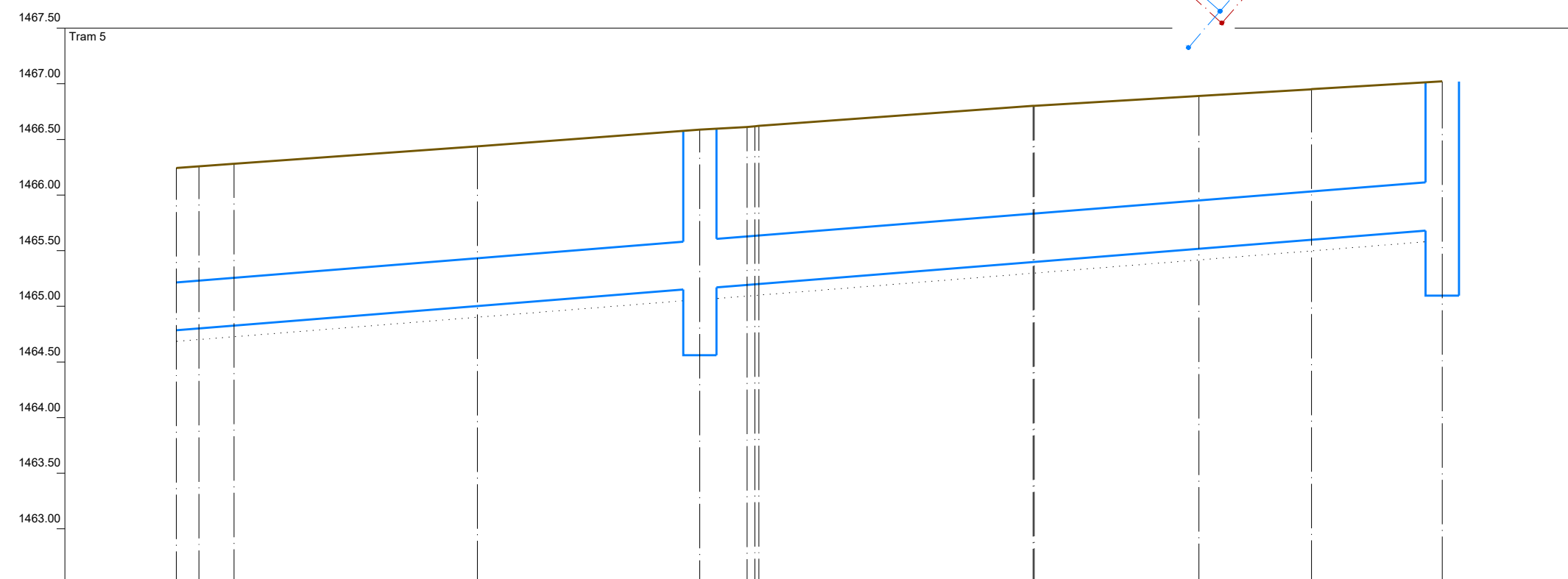
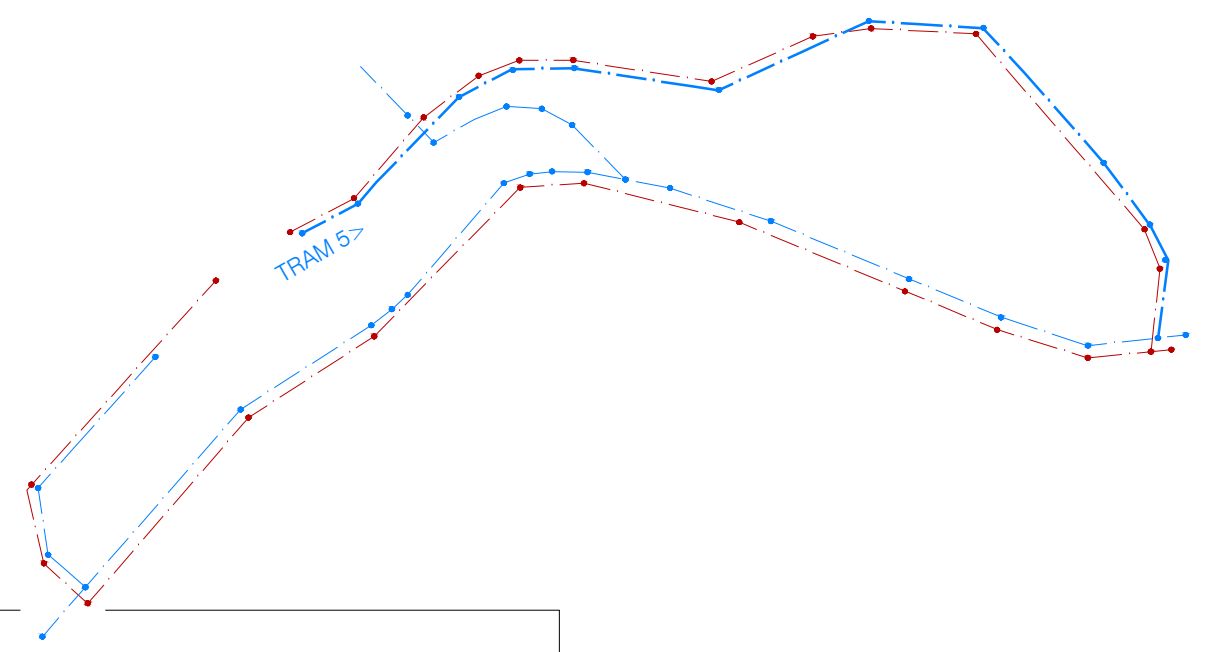

Eh: 1/100
Ev: 1/50

Perfil	11					12				
Secció	4-PE 400									
Pendent	4.00%									
Cota Roja	1.46	1.46	1.46	1.44	1.43	1.42	1.40	1.37	1.35	1.33
Cota rasante	1464.78	1464.80	1464.82	1465.00	1465.16	1465.19	1465.40	1465.52	1465.60	1465.69
Cota terreny	1466.24	1466.26	1466.28	1466.44	1466.59	1466.62	1466.80	1466.89	1466.95	1467.02
Distancia parcial	0.00	0.41	0.63	4.37	4.00	0.84	0.83	2.96	2.01	2.35
Distancia a origen	217.00	217.41	218.04	222.41	226.41	227.26	232.42	235.38	237.40	239.75

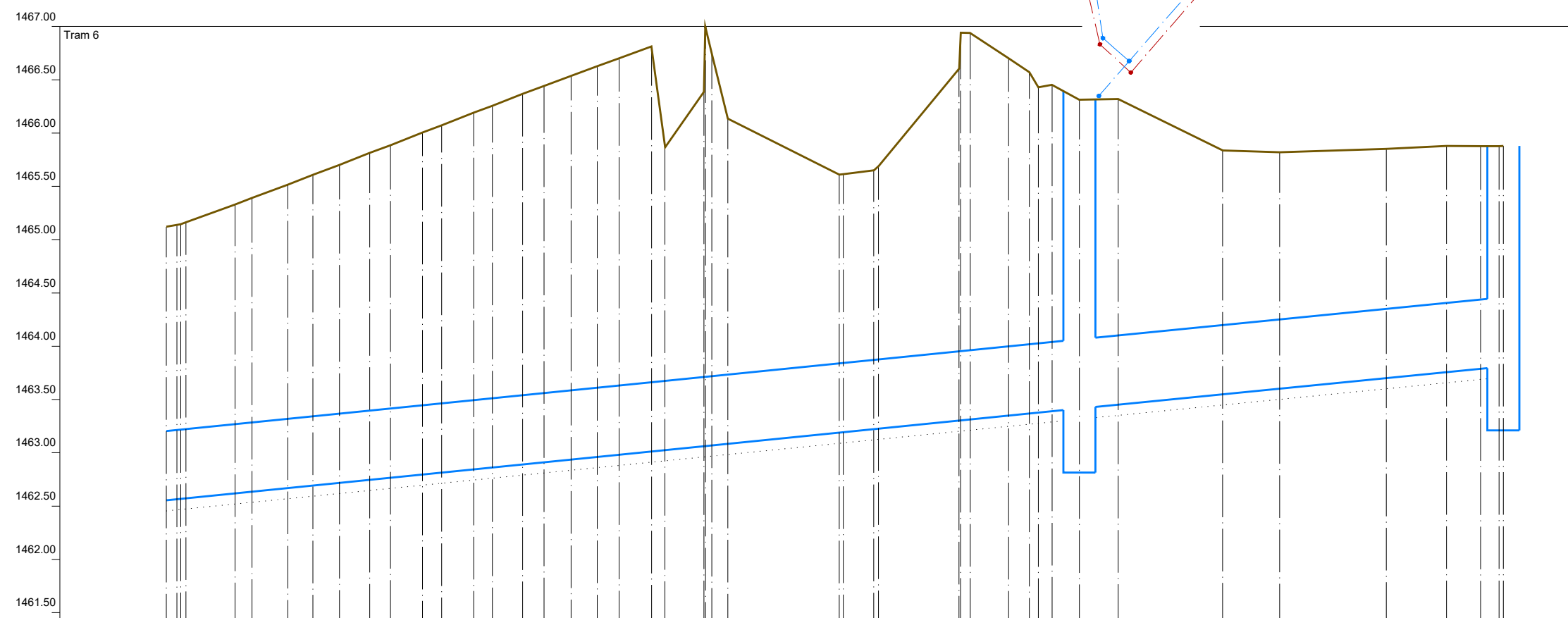

Eh: 1/100
Ev: 1/50

Perfil																					5		6																	
Secció	3-PE 600																																							
Pendent	5.00%																																							
Cota Roja	2.56	2.59	2.71	2.76	2.84	2.92	2.98	3.07	3.12	3.21	3.26	3.35	3.39	3.48	3.53	3.60	3.67	3.72	3.80	3.84	3.88	3.05	2.42	2.47	3.04	3.63	3.35	3.21	3.06	3.07	2.90	2.87	2.29	2.22	2.15	2.12	2.09	2.07		
Cota rasante	1462.56	1462.56	1462.62	1462.64	1462.67	1462.69	1462.72	1462.75	1462.77	1462.80	1462.82	1462.85	1462.86	1462.89	1462.91	1462.94	1462.96	1462.98	1463.01	1463.03	1463.03	1463.09	1463.08	1463.19	1463.23	1463.30	1463.31	1463.35	1463.37	1463.38	1463.39	1463.41	1463.45	1463.55	1463.60	1463.70	1463.76	1463.79	1463.81	
Cota terreny	1465.12	1465.16	1465.33	1465.39	1465.52	1465.61	1465.70	1465.81	1465.89	1466.01	1466.07	1466.19	1466.26	1466.37	1466.44	1466.54	1466.63	1466.70	1466.81	1466.87	1466.99	1467.09	1466.14	1465.62	1465.65	1466.04	1466.04	1466.70	1466.57	1466.45	1466.45	1466.31	1466.32	1465.84	1465.82	1465.85	1465.88	1465.88	1465.88	1465.88
Distancia parcial	0.00	0.00	0.92	0.33	0.67	0.48	0.50	0.57	0.39	0.60	0.35	0.61	0.35	0.57	0.40	0.52	0.49	0.41	0.60	0.26	0.92	0.30	0.88	0.66	0.61	0.17	0.73	0.39	0.37	0.25	0.51	0.73	1.96	1.07	1.99	1.13	0.65	0.88		
Distancia a origen	31.00	31.37	32.29	32.61	33.28	33.75	34.25	34.82	35.21	35.81	36.17	36.77	37.12	37.69	38.09	38.60	39.09	39.50	40.11	40.36	41.28	41.54	43.74	44.39	45.00	46.09	46.81	47.20	47.57	47.83	48.14	48.87	50.83	51.90	53.90	55.03	55.67	56.96		

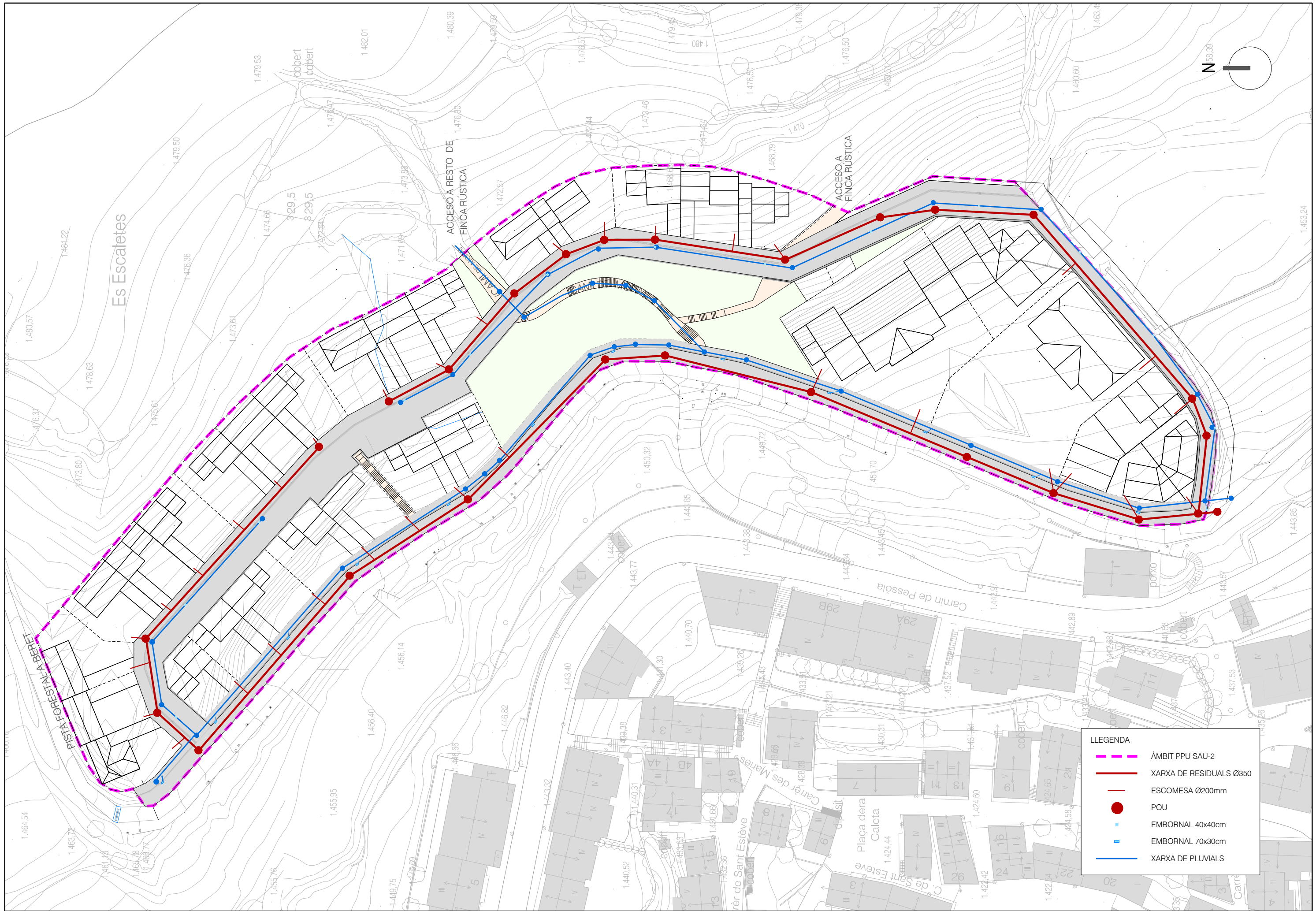

LLEGGENDA

- ÀMBIT PPU SAU-2
- XARXA DE RESIDUALS Ø350
- ESCOMESA Ø200mm
- POU
- EMBORNAL 40x40cm
- EMBORNAL 70x30cm
- XARXA DE PLUVIALS

PROMOTOR:
JUNTA DE COMPENSACIÓ SAU 2

PROJECTE:
PROJECTE D'URBANITZACIÓ DEL PLA PARCIAL URBANÍSIC SAU 2 DE BAGERGUE. T.M. DE NAUT ARAN

CONSULTOR:
berrysar
enginyeria + consultoria
PERE LLEAL SEGUÍ
Enginyer de Construcció, Catalunya, País Basc

ESCALA GRÀFICA:
0 3.75 11.25 18.75 m
ESCALA A3:
1/750

TÍTOL DEL PLÀNOL:
**XARXA DE DRENATGE
XARXA RESIDUALS
PLANTA**

DATA:
DESEMBRE 2022
N. PLÀNOL:
10.3
ARXIU:
329_10.3_ResIP_v2.dwg
FULL... 01
DE... 03

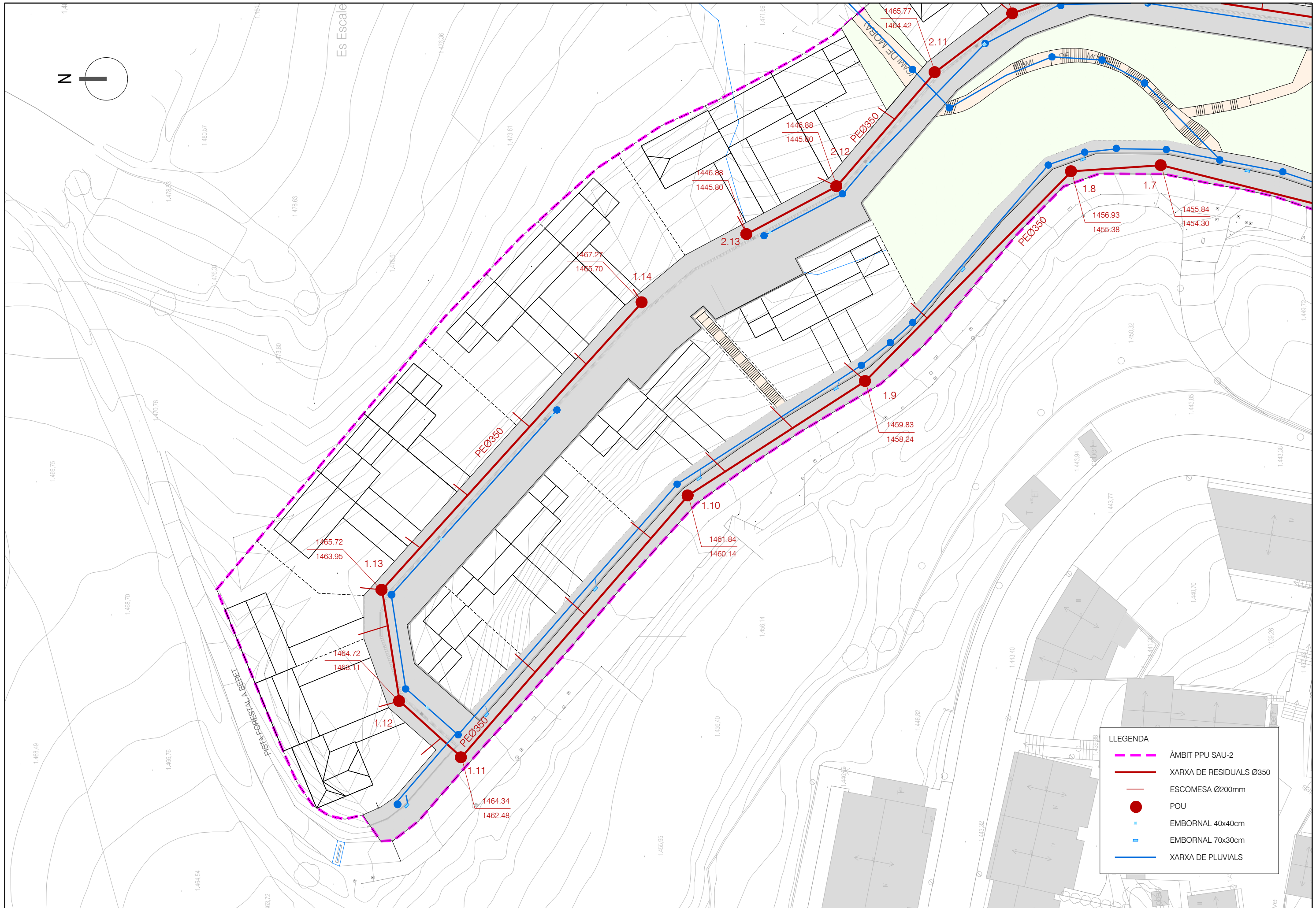

LLEGGENDA

	ÀMBIT PPU SAU-2
	XARXA DE RESIDUALS Ø350
	ESCOMESA Ø200mm
	POU
	EMBORNAL 40x40cm
	EMBORNAL 70x30cm
	XARXA DE PLUVIALS

PROMOTOR: JUNTA DE COMPENSACIÓ SAU 2

PROJECTE: PROJECTE D'URBANITZACIÓ DEL PLA PARCIAL URBANÍSIC SAU 2 DE BAGERGUE. T.M. DE NAUT ARAN

CONSULTOR: **berrysar** enginyeria + consultoria
 PERE LLEAL SEGUÍ Enginyer de Construcció, Catalunya, País Basc

ESCALA A3: 1/500
 ESCALA GRÀFICA: 0 2.50 7.50 12.50 m

TÍTOL DEL PLÀNOL: XARXA DE DRENATGE XARXA RESIDUALS

DATA: DESEMBRE 2022 N. PLÀNOL: 10.3
 ARXIU: 329_10.3_ResIP_v2.dwg FULL: 02 DE: 03

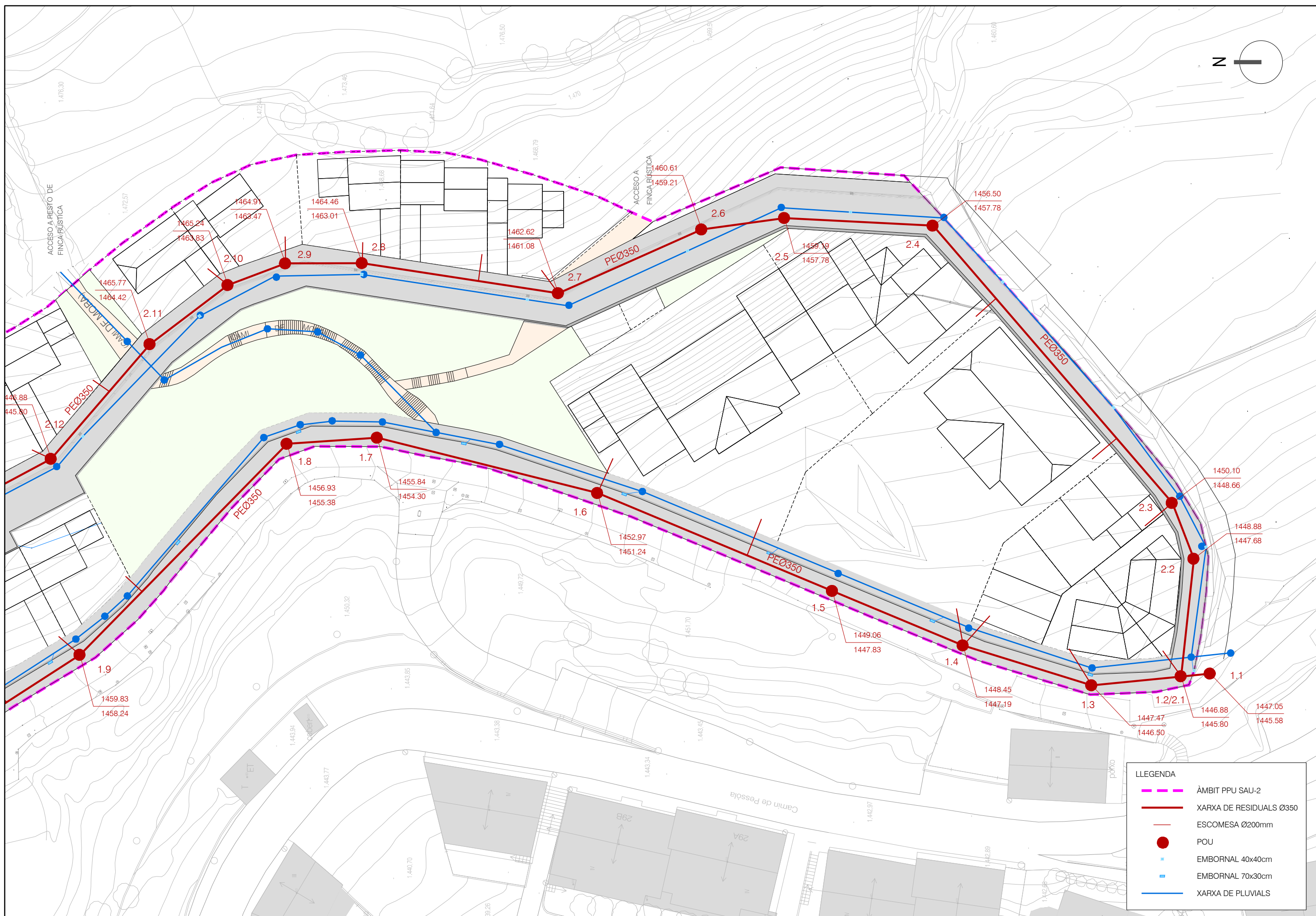
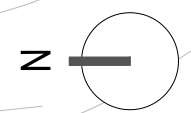

LLEENDA

- ÀMBIT PPU SAU-2
- XARXA DE RESIDUALS Ø350
- ESCOMESA Ø200mm
- POU
- EMBORNAL 40x40cm
- EMBORNAL 70x30cm
- XARXA DE PLUVIALS

PROMOTOR:
JUNTA DE COMPENSACIÓ SAU 2

PROJECTE:
PROJECTE D'URBANITZACIÓ DEL PLA PARCIAL URBANISIC SAU 2 DE BAGERGUE. T.M. DE NAUT ARAN

CONSULTOR:
berrysar
enginyeria + consultoria
PERE LLEAL SEGUI
Enginyer de Construcció, Catalunya, Paris

ESCALA GRÀFICA:
0 2.50 7.50 12.50 m
ESCALA A3:
1/500

TÍTOL DEL PLÀNOL:
XARXA DE DRENATGE XARXA RESIDUALS

DATA:
DESEMBRE 2022
N. PLÀNOL:
10,3
ARXIU:
329_10.3_ResIP_v2.dwg
FULL... 03
DE... 03