



MEMÒRIA PER A FORMACIÓ DE CUINA AL NOU EDIFICI DEL CENTRE CÍVIC DE TREDÒS

E.M.D de Tredòs (Naut Aran).Val d'Aran



ÍNDICE

1. ASPECTOS GENERALES

1.1. Antecedentes

1.2. Emplazamiento

1.3. Objeto DE LA MEMORIA

1.4. Características de la INSTALACIÓN

1.5. DESCRIPCIÓN DE LA INSTALACIÓN

1.6. PARÁMETROS PARA CUMPLIR

1.6.1. Sanitaria de higiene de alimentos.

1.6.2. Seguridad contra incendios.

1.6.3. Sistemas de extracción y ventilación.

1.6.4. Iluminación y electricidad.

1.7. CONCLUSION

2. ESTUDIO BÁSICO DE SEGURIDAD Y SALUD

2.1. OBJETO DEL estudio basico de seguridad y salud

DOCUMENT 01 MEMÒRIA I ANNEXES



2.2. JUSTIFICACION DEL ESTUDIO

2.3. PRINCIPIOS GENERALES APLICABLES DURANTE LA EJECUCION DE LA OBRA

2.4. CARACTERISTICAS DE LAS OBRAS

2.4.1. SITUACION DE LAS OBRAS

2.4.2. PROPIEDAD

2.4.3. AUTOR DEL ESTUDIO BASICO

2.4.4. DESCRIPCION DE LAS OBRAS

2.4.5. Acceso a las obras

2.5. Ejecucion del proyecto

2.5.1. PRESUPUESTO DE EJECUCION MATERIAL DEL PROYECTO

2.5.2. TERMINO DE EJECUCION

2.5.3. NUMERO DE TRABAJADORES

2.6. PARTE CONSTRUCTIVA Y SUS RIESGOS

2.6.1. IDENTIFICACION DE LoS RIESGOS



2.6.2. SERVICIOS PROVISIONALES

2.6.3. UNIDADES CONSTRUCTIVAS Y SUS RIESGOS.

2.6.3.1. PREINSTALACIÓN DE conductos

2.6.4. RELACION NO EXHAUSTIVA DE LOS TRABAJOS QUE IMPLIQUEN RIESGOS ESPECIALES (Anexo II de R. D. 1627/1997)

2.7. descripción de los principales materiales utilizados

2.7.1. RIESGO EN EL AREA DE TRABAJO

2.8. PREVENCIÓN DEL RIESGO

2.8.1. PROTECCIONES INDIVIDUALES

2.8.2. PROTECCIÓN COLECTIVA Y SEÑALIZACIÓN

2.8.3. INFORMACION

2.8.4. FORMACIÓN

2.8.5. MEDICINA PREVENTIVA Y PRIMEROS AUXILIOS

2.8.6. RECONOCIMIENTO MEDICO

2.8.7. PREVENCIÓN DE RIESGOS Y DAÑOS A TERCERAS PERSONAS



2.9. PLAN DE SEGURIDAD

2.10. LIBRO DE INCIDENCIAS

2.11. PRESCRIPCIONES GENERALES DE SEGURIDAD, MEDIOS Y EQUIPOS DE PROTECCIÓN.

2.11.1. PRESCRIPCIONES GENERALES DE SEGURIDAD

2.11.2. CONDICIONES DE LOS MEDIOS DE PROTECCIÓN

2.11.3. EQUIPOS DE PROTECCION INDIVIDUAL (EPI)

2.11.3.1. CASCO

2.11.3.2. CALZADO DE SEGURIDAD

2.11.3.3. GUANTES

2.11.3.4. PROTECTORES AUDITIVOS

2.11.3.5. PROTECTOR DE LA VISTA

2.11.3.6. ROPA DE TRABAJO

2.11.4. SISTEMAS DE PROTECCION COLECTIVAS (SPC)

2.11.4.1. CIERRES AUTONOMOS DE LIMITACION Y PROTECCION



2.11.4.2. ESCALERAS DE MANO

2.12. SERVICIO DE PREVENCIÓN

2.12.1. SERVICIO TÉCNICO DE SEGURIDAD Y SALUD

2.12.2. SERVICIO MÉDICO

2.13. COMITÉ DE SEGURIDAD Y SALUD

2.14. INSTALACIONES DE SALUBRIDAD Y CONFORT

2.15. CONDICIONES ECONÓMICAS

2.16. CUMPLIMIENTO DEL RD 1627/1997 POR PARTE DEL PROMOTOR:
COORDINADOR DE SEGURIDAD Y AVISO PREVIO

2.17. LEGISLACIÓN ESPECÍFICA DE SEGURIDAD Y SALUD EN LA
CONSTRUCCIÓN

3. PRESUPUESTO

4. PLÀNOLS

1. ASPECTOS GENERALES

1.1. ANTECEDENTES

Se redacta la presente memoria de la instalación de MAQUINARIA PARA HOSTELERÍA del Centro Cívico, sito en la C/ Sant Esteve nº 2 de la población de Tredòs. a petición de la de E.M.D Tredòs con CIF: P7533101G, y domicilio social en la C/ Deth Pònt, de la población de Tredòs (Val d'Aran), para ser presentado ante los Organismos Oficiales que así lo soliciten.

1.2. EMPLAZAMIENTO

La instalación objeto de la presente memoria está ubicada en la C/ Sant Esteve nº 2 de la población de Tredòs (Val d'Aran), C.P. 25598.

La referencia catastral de la parcela es: 9200311CH2390S0001WQ

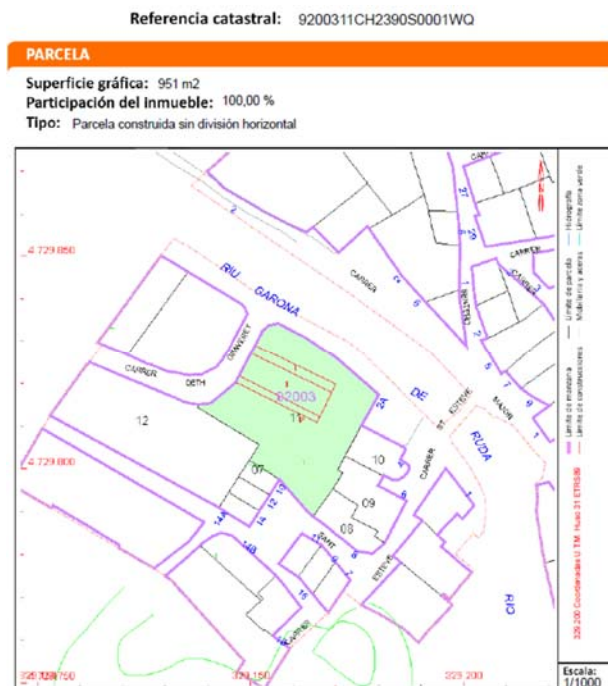



1.3. OBJETO DE LA MEMORIA

El objeto de la presente memoria es definir y valorar los elementos necesarios para poder formar la instalación dentro del espacio definido; con la finalidad de dar el servicio objeto de este estudio.

1.4. CARACTERÍSTICAS DE LA INSTALACIÓN

La instalación y montaje de cocina que se pretenden instalar son nuevas en su totalidad.

1.5. DESCRIPCIÓN DE LA INSTALACIÓN

Se pretende dotar al centro cívico de una instalación compuesta por un sistema de extracción de humos, formado por conductos y accesorios; dotar también de una zona de cocción y por último de una zona de frío y una zona de lavado; todo totalmente acabado según detalle y valoración adjunta.

Se plantea una solución cómoda de distribución homogénea del sistema más económico y funcional.

Por tanto la formación de los elementos que se pretende crear se resumen en:

- 1) Acción 1 conductos instalación y accesorios
- 2) Acción 2 instalación y mano de obra extracción de humos
- 3) Acción 3 zona cocción
- 4) Acción 4 frío/fregadera
- 5) Acción 5 zona lavado
- 6) Acción 6 zona barra
- 7) zona 7 aseos que han

La formación de cocina se distribuye, a través de una matriz digital de 7 zonas, distribuyendo un total de 7 ambientes de trabajo integrados pero independientes.

El sistema de 7 zonas permite la distribución de espacios diferenciado según el sistema a instalar y el material y zona de trabajo necesaria según estudio.



1.6. PARÁMETROS PARA CUMPLIR

1.6.1. SANITARIA DE HIGIENE DE ALIMENTOS.

Normativa para aplicar según se establece en el Real Decreto 176/2013, de 8 de marzo, por el que se derogan total o parcialmente determinadas reglamentaciones técnico-sanitarias y normas de calidad referidas a productos alimenticios.

1.6.2. SEGURIDAD CONTRA INCENDIOS.

De acuerdo a la instalación se deberá tener en cuenta los siguientes requisitos:

Las cocinas industriales sólo están clasificadas como de riesgo especial, aunque deben cumplir unos requisitos básicos concretos que aparecen regulados en el CTE, en el Documento Básico de Seguridad contra Incendios. En un principio las cocinas industriales se clasifican como local de riesgo especial, pudiendo modificar esta clasificación en función de la instalación o no de extinción automática o del extintor para cocina.

No obstante, deben cumplir unos requisitos concretos, regulado todo ello en el CTE, y en concreto en el Documento Básico de Seguridad contra Incendios, DB SI. Las cocinas de uso industrial, como local y zona de riesgo especial, se clasificará de riesgo alto, medio o bajo, según los criterios que se establecen en la tabla 2.1, del CTE DB SI, sección SI 1, de propagación interior, apartado 2, están obligadas a cumplir una serie de requisitos.

Para el caso concreto de las cocinas, depende de la potencia instalada en la misma. Para la determinación de la potencia instalada sólo se considerarán los aparatos directamente destinados a la preparación de alimentos y susceptibles de provocar ignición.

1.6.3. SISTEMAS DE EXTRACCIÓN Y VENTILACIÓN.

A nivel básico se establecerán los siguientes criterios

Las campanas deben estar separadas al menos 50 cm de cualquier material que no sea A1.



Los conductos deben ser independientes de toda otra extracción o ventilación y exclusivos para cada cocina. Deben disponer de registros para inspección y limpieza en los cambios de dirección con ángulos mayores que 30° y cada 3 m como máximo de tramo horizontal.

Los conductos que discurran por el interior del edificio, así como los que discurran por fachadas a menos de 1,50 m de distancia de zonas de la misma que no sean al menos EI 30 o de balcones, terrazas o huecos practicables tendrán una clasificación EI 30.

No deben existir compuertas cortafuego en el interior de este tipo de conductos, por lo que su paso a través de elementos de compartimentación de sectores de incendio se debe resolver de la forma que se indica en el apartado 3 de esta Sección 1 del DB SI.

Los filtros deben estar separados de los focos de calor más de 1,20 m si son tipo parrilla o de gas, y más de 0,50 m si son de otros tipos. Deben ser fácilmente accesibles y desmontables para su limpieza, tener una inclinación mayor que 45° y poseer una bandeja de recogida de grasas que conduzca éstas hasta un recipiente cerrado cuya capacidad debe ser menor que 3 l.

Los ventiladores cumplirán las especificaciones de la norma UNE-EN 12101-3: 2002 "Especificaciones para aireadores extractores de humos y calor mecánicos." y tendrán una clasificación F400 90.:

1.6.4. ILUMINACIÓN Y ELECTRICIDAD.

Al tratarse de establecimientos comerciales en los que se manipulan alimentos y hay temas eléctricos, frigoríficos o de gas implicados, todo debe estar bajo control. Las principales normativas de cocinas industriales respecto de las instalaciones son:

Normativa sobre extracción y ventilación: es una de las más extensas. Algunas de las normas principales se recogen en UNE 100165:2004 de Climatización, extracción de humos y ventilación en cocinas; UNE-EN 16798:2018 de Ventilación de los edificios no residenciales. Requisitos de prestaciones de sistemas de ventilación y acondicionamiento de recintos; y en UNE-EN 12101-6:2006 sobre Sistemas para el control de humo y calor. Parte 6. Especificaciones para los sistemas de diferencial de presión.



Normativa de electricidad e iluminación: UNE-EN 12464-1: 2012 sobre Iluminación de los lugares de trabajo y DB HE 3: Eficiencia energética de las instalaciones de iluminación.

Normativa de fontanería y saneamiento: destacan las normas UNE sobre separadores de grasas, así como el Documento Básico de Salubridad referente a la evacuación de aguas.

Normativa sobre gas: destaca la UNE 60670-6:2014 sobre requisitos de configuración, ventilación y evacuación de los productos de la combustión en los locales destinados a contener aparatos a gas.

Normativa sobre instalaciones frigoríficas: hay diversos decretos sobre el tema, así como el Reglamento (UE) F-GAS 517/2014 sobre los gases fluorados de efecto invernadero o la norma UNE-EN 378-1:2017 Sistemas de refrigeración y bombas de calor. Requisitos de seguridad y medioambientales.

1.7. CONCLUSION

En la propuesta obtenemos una distribución apta para la instalación y uso/usos que se quiere dotar el nuevo Centre Cívic de Tredòs.

Así mismo, la inteligibilidad supera los mínimos establecidos como objetivo, si bien la respuesta acústica real de la sala debe determinarse mediante mediciones realizadas "insitu" una vez construida la misma.

Bossòst, febrero de 2023
Alex Puértolas Solé
Arquitecto Técnico
Colegiado num 742 ICATLL



2. ESTUDIO BÁSICO DE SEGURIDAD Y SALUD

2.1. OBJETO DEL ESTUDIO BASICO DE SEGURIDAD Y SALUD

El Estudio básico de Seguridad y salud establece, durante la ejecución de esta obra, las previsiones respecto a la prevención de riesgos de accidentes y enfermedades profesional, así como información útil para efectuar en su día, en las debidas condiciones de seguridad y salud, los previsibles trabajos posteriores de mantenimiento.

Servirá para dar unas directrices básicas a la empresa constructora para llevar a cabo sus obligaciones en el terreno de prevención de riesgos profesionales, facilitando su desarrollo, de acuerdo con el Real Decreto 1627/1977 de 24 de octubre, por el cual se establecen disposiciones mínimas de seguridad y de salud en las obras de construcción.

2.2. JUSTIFICACION DEL ESTUDIO

El estudio básico de seguridad y salud, se redacta de acuerdo con lo que dispone el Real Decreto 1627/1997 de 24 de octubre de 1997, y en concreto dar cumplimiento al artículo 4 de este Real Decreto.

2.3. PRINCIPIOS GENERALES APLICABLES DURANTE LA EJECUCION DE LA OBRA

El artículo 10 del Real Decreto 1627/1997 establece que se aplicaran los principios de acción preventiva recogidos en el artículo 15º de la Ley de Prevención de Riesgos Laborales, Ley 31/1995 de 8 de noviembre, durante la ejecución de la obra y en particular en las siguientes actividades

- a) El mantenimiento de la obra en buen estado de orden y limpieza
- b) La elección de los lugares y áreas de trabajo teniendo en cuenta las condiciones de acceso y la determinación de las vías, zonas de desplazamiento o circulación.
- c) La manipulación de los diferentes materiales y la utilización de los medios auxiliares.



- d) El mantenimiento, el control previo a la puesta en marcha y el control periódico de las instalaciones y dispositivos necesarios para la ejecución de obra, con el objeto de corregir los defectos que pudieran afectar a la seguridad y salud de los trabajadores.
- e) La delimitación y acondicionamiento de las zonas de almacenamiento y depósito de los diferentes materiales, en particular si se trata de materiales y sustancias peligrosas.
- f) La recogida de materiales peligrosos utilizados.
- g) El almacenamiento y la eliminación o evacuación de residuos y runas.
- h) La adaptación en función de la evolución de la obra, el periodo de tiempo efectivo que se tendrá que dedicar a los diferentes trabajos o fases del trabajo.
- i) La cooperación e incompatibilidad con cualquier otro tipo de trabajo o actividad que se realiza en la obra o POP de obra.
- j) Las interacciones e incompatibilidades con cualquier otro tipo de faenas o actividades que se realizan en la obra o cerca de la obra.

Los principios de acción previa establecidos en el artículo 15 de la Ley 31/95 son los siguientes:

1. El empresario aplicara las medidas que integren el deber general de prevención, de acuerdo con los siguientes principios generales:
 - a) Evitar riesgos.
 - b) Evaluar los riesgos que no se puedan evitar.
 - c) Combatir los riesgos de origen.



- d) Adaptar el trabajo a la persona, en particular a lo que respecta la concepción del puesto de trabajo, elección de los equipos y los métodos de trabajo y de producción, para reducir el trabajo monótono y repetitivo y reducir los efectos del mismo a la salud.
 - e) Tener en cuenta la evolución de la técnica.
 - f) Sustituir eso que es peligroso por eso que tenga poco o ningún peligro.
 - g) Planificar la prevención, buscando un conjunto coherente que integre la técnica, la organización del trabajo, las condiciones de trabajo, las relaciones sociales y la influencia de los factores ambientales en el trabajo.
 - h) Adoptar medidas que pongan por delante la protección colectiva a la individual.
 - i) Dar las debidas instrucciones a los trabajadores.
2. El empresario tendrá en consideración las capacidades profesionales de los trabajadores en materia de seguridad y salud en el momento de encargarle las tareas.
 3. El empresario adaptara las medidas necesarias para garantizar que solo los trabajadores que hayan recibido información suficiente y adecuada puedan acceder a las zonas de riesgo grave y específico.
 4. La eficacia de las medidas preventivas tendrá que prevenir las distracciones e imprudencias no temerarias que puedan cometer los trabajadores. Para su aplicación se tendrá en cuenta los riesgos adicionales que se puedan aplicar determinadas medidas preventivas, que solo se podrán adaptar cuando la magnitud de los numerosos riesgos sean substancialmente inferiores a los que se pretenden controlar y no existen alternativas más seguras.
 5. Podrán concertar operaciones de aseguradoras que tengan como finalidad garantizar como habito de cobertura de prevención de riesgos derivados del trabajo, autónomos respecto de ellos mismos y las sociedades cooperativas respecto los socios, la actividad de los cuales consisten en la prestación de su trabajo personal.



2.4. CARACTERISTICAS DE LAS OBRAS

2.4.1. SITUACION DE LAS OBRAS

Las obras objeto de la presente memoria están situadas en C/ Sant Esteve nº 2 de la población de Tredòs.

2.4.2. PROPIEDAD

El titular de las obras es la de E.M.D Tredòs con CIF: P7533101G, y domicilio social en la C/ Deth Pònt, de la población de Tredòs (Val d'Aran).

2.4.3. AUTOR DEL ESTUDIO BASICO

El estudio básico de seguridad y salud ha sido redactado por: Alex Puértolas Solé, colegiado nº 742 ICATLL (Ilustre Colegio de Arquitectos Técnicos de Lleida).

2.4.4. DESCRIPCION DE LAS OBRAS

Las obras consisten en la instalación de maquinaria para hostelería del centro cívico sito en la C/ Sant Esteve nº 2 de la población de Tredòs.

2.4.5. ACCESO A LAS OBRAS

El adjudicatario controlara los accesos a la obra de manera que solo las personas autorizadas y con las protecciones personales que son obligatorias puedan acceder a la obra.

El acceso estará cerrado, con avisadores o timbre, o vigilando continuamente cuando se abra.



2.5. EJECUCION DEL PROYECTO

2.5.1. PRESUPUESTO DE EJECUCION MATERIAL DEL PROYECTO

El presupuesto de ejecución material de la presente memoria asciende a la cantidad de treinta y ocho mil seiscientos ochenta y seis euros con treinta y ocho céntimos (36.056,58 €) + I.V.A incluido.

2.5.2. TERMINO DE EJECUCION

Se prevé una duración de ejecución de los trabajos de 1 mes.

2.5.3. NUMERO DE TRABAJADORES

Se prevé una media de 4 trabajadores, con un máximo de 2 trabajadores.

2.6. PARTE CONSTRUCTIVA Y SUS RIESGOS

2.6.1. IDENTIFICACION DE LOS RIESGOS

Sin perjuicios de las disposiciones mínimas de Seguridad y Salud aplicable a la obra establecidas en el anexo IV del Real Decreto 1627/1997 de 24 de octubre, se enumeran a continuación los riesgos particulares de diferentes trabajos de obra, y considerando que algunos de estos se pueden dar durante todo el proceso de ejecución de la obra o bien es aplicable a otras faenas.

Se deberá tener especial cuidado en los riesgos más usuales en las obras, como ahora son caídas, cortes, quemaduras, erosiones y golpes habiendo adaptado en cada momento la postura más adecuada para el trabajo que se realiza.

Se debe tener en cuenta las posibles repercusiones a las estructuras de las edificaciones vecinas y tener cuidado en minimizar en todo momento el riesgo de incendio.

Así mismo, los riesgos realizados se deberán tener en cuenta para los previsibles trabajos posteriores (reparaciones, mantenimientos...)



2.6.2. SERVICIOS PROVISIONALES

A pie de obra de la edificación actual, está el suministro de agua, eléctrico y la conexión del teléfono.

2.6.3. UNIDADES CONSTRUCTIVAS Y SUS RIESGOS.

La relación de unidades constructivas que componen las obras son las que se relacionan a continuación:

2.6.3.1. PREINSTALACIÓN DE CONDUCTOS

A Riesgos:

- * Caídas al mismo nivel
- * Caídas desde un punto alto
- * Interferencias con otras instalaciones (agua, luz, gas...)
- * Golpes y cortes
- * Quemaduras

B Medidas preventivas:

- * Limpieza de las zonas de trabajo y tránsito

C Protección personal:

- * Uso de guantes
- * Uso máscara antipolvo
- * Uso gafas contra impactos



2.6.4. RELACION NO EXHAUSTIVA DE LOS TRABAJOS QUE IMPLIQUEN RIESGOS ESPECIALES (ANEXO II DE R. D. 1627/1997)

1. Trabajos con riesgos especialmente grave de sepultamiento, hundimiento o caídas de alturas, por las partículas características de la actividad a desarrollar, los procedimientos aplicables o el entorno del sitio de trabajo.
2. Trabajos en los cuales la exposición de agentes químicos o biológicos supongan un riesgo de especial gravedad, o por los cuales la vigilancia específica de la salud de los trabajadores sea legalmente exigible.
3. Trabajos con exposición de radiaciones ionizadas por los cuales la normativa específica obligue a la delimitación de las zonas controladas o vigiladas.
4. Trabajos en las proximidades de las líneas eléctricas de alta tensión.
5. Trabajos que exponen riesgo de ahogamiento por inmersiones.
6. Obras excavaciones de túneles, pozos y otros trabajos que supongan movimientos de tierras subterráneas.
7. Trabajos realizados en inmersiones con equipos subacuáticos.
8. Trabajos realizados en cámaras de aire comprimido.
9. Trabajos que impliquen el uso de explosivos.
10. Trabajos que requieran montar y desmontar elementos prefabricados pesados.

2.7. DESCRIPCION DE LOS PRINCIPALES MATERIALES UTILIZADOS

Los principales materiales que componen la ejecución de las obras son:

1. Preinstalación de conductos accesorios i extractores.
2. Instalaciones de mobiliario y diversos.



2.7.1. RIESGO EN EL AREA DE TRABAJO

Los riesgos más significativos del operario en el área de trabajo son:

- * Caídas de alturas
- * Caídas a diferente nivel
- * Caídas al mismo nivel
- * Golpes y cortes
- * Proyección de partículas en los ojos
- * Inhalación de polvo.

2.8. PREVENCIÓN DEL RIESGO

2.8.1. PROTECCIONES INDIVIDUALES

- * Cascos: para todas las personas que participan en la obra, incluido visitantes
- * Guantes de uso general
- * Guantes de goma
- * Gafas contra impactos, polvo y gotas
- * Mascarillas antipolvo
- * Mascaras con filtro específico recambiable



2.8.2. PROTECCIÓN COLECTIVA Y SEÑALIZACIÓN

* Señales de seguridad

2.8.3. INFORMACION

Todo el personal, al inicio de la obra o cuando se incorpore, habrá recibido de su empresa, la información del riesgo y de las medidas correspondientes que hará a servir en la realización de sus tareas.

2.8.4. FORMACIÓN

Cada empresa tiene que acreditar que su personal en la obra ha recibido formación en materia de la seguridad y salud.

A partir de la elección del personal más cualificado, se designará quien actuará como socorrista en la obra.

2.8.5. MEDICINA PREVENTIVA Y PRIMEROS AUXILIOS

Se dispondrá de un botiquín con el material necesario.

El botiquín se revisará mensualmente y se repondrá inmediatamente el material consumido. Se tendrá que informar en un cartel visible en la obra el emplazamiento más cercano de los centros médicos (servicios propios, mutuas patronales, mutuas laborales, ambulatorios, hospitales, etc.) donde avisar, si es el caso, llevar al posible accidentado para que reciba un tratamiento rápido y efectivo.

2.8.6. RECONOCIMIENTO MEDICO

Cada contratista acreditará que el personal de la obra ha pasado un reconocimiento médico, que se repetirá cada año.



2.8.7. PREVENCIÓN DE RIESGOS Y DAÑOS A TERCERAS PERSONAS

Se señalará de acuerdo con la normativa vigente el enlace de la zona de obras con la calle, y se adoptarán las medidas de seguridad que se requieran en cada caso.

Se señalará el acceso natural de la obra, y se prohibirá el paso a toda persona ajena, colocando vallas y las indicaciones necesarias.

Se tendrá en cuenta, principalmente:

- * La circulación de las maquinas cerca de la obra

- * La interferencia de trabajos y operaciones

- * La circulación de vehículos cerca de la obra

2.9. PLAN DE SEGURIDAD

El cumplimiento del artículo 7 del Real Decreto 1627/1997, de octubre de 1997, cada contratista elaborará un plan de seguridad y salud y adaptará este estudio básico de seguridad y salud a sus medios y métodos de ejecución.

Cada plan de seguridad y salud tendrá que ser aprobado, antes del inicio de las obras, por el coordinador en materia de seguridad y salud en ejecución de la obra.

Este plan de seguridad y salud se hará llegar a los interesados, según se establece en el Real Decreto 1627/97 con el fin que puedan presentar las sugerencias y las alternativas que les parezcan oportunas.

El plan de seguridad y salud, junto con la aprobación del coordinador, lo enviará el contratista a los servicios Territoriales de la Generalitat, de Lleida con la comunicación de apertura del centro de trabajo, como es preceptivo.



Cualquier modificación que introduzca el contratista en el plan de seguridad y salud, de los resultados de las alteraciones e incidencias que puedan producirse en el curso de la ejecución de la obra o bien por variaciones en el proyecto de ejecución que ha servido de base para elaborar de este estudio básico de seguridad y salud, requerirá la aprobación del coordinador.

2.10. LIBRO DE INCIDENCIAS

En la obra habrá un libro de incidencias, bajo control del coordinador de seguridad en la fase de ejecución, y a disposición de la dirección facultativa, la autoridad laboral o el representante de los trabajadores, los cuales podrán hacer las anotaciones que consideren oportunas con la finalidad del control de cumplimiento.

En caso de una anotación, el coordinador enviara una copia de la anotación a la Inspección de Trabajo de Lleida dentro de un plazo de 24 horas.

2.11. PRESCRIPCIONES GENERALES DE SEGURIDAD, MEDIOS Y EQUIPOS DE PROTECCIÓN.

2.11.1. PRESCRIPCIONES GENERALES DE SEGURIDAD

Todo el personal, incluido las visitas, la dirección facultativa, etc., usara para circular por la obra el casco de seguridad.

En caso de algún accidente en que se necesite asistencia facultativa, aunque sea leve y la asistencia médica se reduzca a una primera cura, el responsable de seguridad del contratista realizará una investigación técnica de las causas de tipo humano y de las condiciones de trabajo que han posibilitado el accidente.

Además de los tramites establecidos oficialmente, la empresa pasará un informe a la dirección facultativa de la obra, donde se especificará:

- * Nombre del accidentado; categoría profesional; empresa para la que trabaja.
- * Hora, día y lugar del accidente; descripción del accidente, causas de tipo personal.
- * Causas de tipo técnico; medidas preventivas para evitar que se repita.
- * Fechas límites de realización de las medidas preventivas.

DOCUMENT 01 MEMÒRIA I ANNEXES



Este informe se pasará a la dirección facultativa y al coordinador de seguridad en fase de ejecución el día siguiente del accidente como muy tarde.

La dirección facultativa y el coordinador de seguridad podrán aprobar el informe o exigir la adaptación de medidas complementarias no indicadas al informe.

El cumplimiento de las prescripciones generales de seguridad no va en detrimento de la sujeción a las ordenanzas y reglamentos administrativos de derecho positivo y rango superior, ni exime de cumplirlas.

Cada contratista llevara el control de las revisiones de mantenimiento preventivo y las de mantenimiento correctivo (averías y reparaciones) de la maquinaria de obra.

En los casos en que no haya norma de homologación oficial, serán de calidad adecuada a las prestaciones respectivas.

Las máquinas de la obra dispondrán de las protecciones y de los reguladores originales de fabricación, o bien las adaptaciones mejoradas con el aval de un técnico responsable que garantice la operatividad funcional preventiva.

Toda la maquinaria eléctrica que se use en la obra tendrá conectadas las carcasas del motor y los chasis metálicos al suelo, por lo cual se instalaran las piquetas al suelo necesarias.

Las conexiones y las desconexiones eléctricas a maquinas o instalaciones las harán siempre los electricistas de obra.

Queda expresamente prohibido efectuar el mantenimiento o el engrase de las maquinas en funcionamiento.

2.11.2. CONDICIONES DE LOS MEDIOS DE PROTECCIÓN

Todos los equipos de protección individual (EPI) y sistemas de protección colectiva (SPC) tendrán fijados un periodo de vida útil.



Cuando, por circunstancias del trabajo, se produce un deterioro más rápido de una determinada pieza o equipo, esta se repondrá, independientemente de la duración prevista o de la fecha de libramiento.

Esas piezas que por su uso hayan adquirido más juego o tolerancias de las admitidas por el fabricante, serán repuestas inmediatamente.

El uso de una pieza o equipo de protección nunca representara un riesgo por sí mismo.

2.11.3. EQUIPOS DE PROTECCION INDIVIDUAL (EPI)

Cada contratista llevara el control de entrega de los equipos de protección individual (EPI) de la totalidad del personal que interviene en la obra.

Se describe, en ese apartado, la indumentaria para la protección personal que se hace servir más y con más frecuencia en un centro de trabajo de la rama de construcción, en función de los riesgos más corrientes a que están mas expuestos los trabajadores de este sector.

2.11.3.1. CASCO

El casco tiene que ser de uso personal y obligatorio en las obras de construcción.

Tiene que estar homologado de acuerdo con la normativa técnica reglamentaria MT-1, resolución de la DG de trabajo de 14-12-74,BOE NUM, 312 de 30-12-74.

Las características principales son:

* Clase N: se pueda hacer servir en trabajos con riesgos eléctricos a tensiones inferiores o iguales a 1.000V.

* Peso: no tiene que sobrepasar los 450 g.



Los que hayan sufrido impactos violentos o que tengan más de cuatro años, aunque no hayan sido utilizados tienen que ser sustituidos por otros nuevos.

En casos extremos, los podrán utilizar diferentes trabajadores, siempre que se cambien las piezas interiores en contacto con la cabeza.

2.11.3.2. CALZADO DE SEGURIDAD

Los trabajadores de la rama de la construcción están sometidos al riesgo de accidentes mecánicos, y si hay la posibilidad de perforaciones de las suelas de clavos, es obligatorio el uso de calzado de seguridad (botas) homologado de acuerdo con la normativa técnica reglamentaria MT-5, Resolución de la DG de trabajo de 31-01-80, BOE NUM 37 de 12-02-80.

Las características principales son:

*Clase: calzado con puntera

*Peso: no tiene que sobrepasar de los 800g.

Cuando haya que trabajar en terrenos húmedos o se puedan recibir salpicaduras de agua o de mortero, las botas tienen que ser de goma. Norma técnica reglamentaria MT-27, resolución de la DG de trabajo de 03-12-81, BOE NUM 305 de 22-12-81, clase E.

2.11.3.3. GUANTES

Cuando se trabaja en un lugar alto y con peligro de caídas eventuales, es imprescindible el uso de cinturón de seguridad homologado según la Normativa técnica reglamentaria MT-13, Resolución de la DG de trabajo de 08-06-77, BOE NUM 210 de 02-09-77.

Las características principales son:

*Clase A: cinturón de sujeción. Se tiene que hacer servir cuando el trabajador no se tiene que desplazar o cuando su desplazamiento sea limitado. El elemento de amarre tiene que estar siempre tirante para impedir la caída libre.

DOCUMENT 01 MEMÒRIA I ANNEXES



2.11.3.4. PROTECTORES AUDITIVOS

Cuando los trabajadores estén en un sitio o área de trabajo con un nivel de ruido superior a los 80 dB (A), es obligatorio el uso de protectores auditivos, que siempre serán de uso individual. Estos protectores tienen que estar homologados de acuerdo con la Normativa técnica reglamentaria MT-2, resolución de la DG de trabajo de 28-01-75, BOE NÚM. 209 de 01-09-75.

2.11.3.5. PROTECTOR DE LA VISTA

Cuando los trabajadores estén expuestos a proyecciones de partículas, polvo o humos, salpicaduras de líquidos y radiaciones peligrosas o deslumbramientos, tendrán que protegerse la vista con gafas de seguridad o pantallas.

Las gafas y oculares de protección antiimpactos tienen que estar homologadas de acuerdo con la Norma técnica reglamentaria MT-16 resolución de la DG de trabajo de 14-06-78, BOE NÚM. 196 de 17-08-78, y MT –17 resolución de la DG de trabajo de 28-06-78, BOE de 09-09-78.

2.11.3.6. ROPA DE TRABAJO

Los trabajadores de la construcción tienen que utilizar ropa de trabajo, preferiblemente del tipo rana, facilitada por la empresa en las condiciones fijadas en el convenio colectivo provincial.

La ropa tiene que ser de tejido ligero y flexible, ajustada al cuerpo, sin elementos adicionales y de fácil limpieza.

En el caso de tener que trabajar bajo la lluvia o en condiciones de humedad similares, se les entregara ropa impermeable.

2.11.4. SISTEMAS DE PROTECCION COLECTIVAS (SPC)

Se describe en este apartado las protecciones de carácter colectivo, que tienen como función principal hacer de pantalla entre los focos de posible agresión y la persona o objeto a proteger.



2.11.4.1. CIERRES AUTONOMOS DE LIMITACION Y PROTECCION

Tendrán como mínimo 100 cm de altura, y estarán construidas basándose en tubos metálicos. El cierre tiene que ser estable y no se tiene que poder mover ni tirar.

2.11.4.2. ESCALERAS DE MANO

Tendrán que ir protegidas con zapatillas antideslizantes. No se hará servir simultáneamente para dos personas. La longitud sobrepasará en 1 metro el punto superior de desembarque.

Tendrán anclajes perfectamente resistentes en la parte superior para evitar movimientos.

Tanto la subida como la bajada por la escalera se hará siempre de cara a la escalera.

2.12. SERVICIO DE PREVENCION

2.12.1. SERVICIO TECNICO DE SEGURIDAD Y SALUD

Todos los contratistas deben tener asesoramiento técnico en seguridad y salud, propio o externo, de acuerdo con el Real Decreto 39/1997 sobre servicio de prevención.

2.12.2. SERVICIO MEDICO

Los contratistas de esta obra dispondrán de un servicio médico de empresa, propio o mancomunado.

Todo el personal de nuevo ingreso a la contrata, aunque sea eventual o autónomo, tendrá que pasar el reconocimiento médico prelaboral obligado, son también obligadas las revisiones médicas anuales de los trabajadores ya contratados.

2.13. COMITÉ DE SEGURIDAD Y SALUD

Se constituirá el comité de seguridad y salud cuando haga falta, según la legislación vigente y según lo que dispone el convenio colectivo provincial del sector.



Se nombrará por escrito socorrista el trabajador voluntario que tenga capacidad y conocimientos acreditativos de primeros auxilios, con el visto bueno del servicio médico. Es interesante que participe en el comité de seguridad y salud.

El socorrista revisara mensualmente el botiquín, y repondrá inmediatamente lo que se haya consumido.

2.14. INSTALACIONES DE SALUBRITAT Y CONFORT

Las instalaciones provisionales de la obra se adaptarán, por lo que hace que el elemento, dimensiones y características, al que previenen a la especificación de los artículos 44 de la Ordenanza General de la Seguridad e Higiene, y 335, 336 y 337 de la Ordenanza Laboral de la construcción, vidrio y cerámica.

2.15. CONDICIONES ECONOMICAS

El control económico de las partidas que integran al presupuesto y el estudio básico de seguridad y salud que sean abonables al contratista principal, será idéntico al que se aplique al estado de medición del proyecto de ejecución.

2.16. CUMPLIMIENTO DEL RD 1627/1997 POR PARTE DEL PROMOTOR: COORDINADOR DE SEGURIDAD Y AVISO PREVIO

El promotor tiene que designar un coordinador de seguridad en la fase de ejecución de las obras para que asuma las funciones que se definen en el RD 1627/1997.

El promotor tiene que efectuar un aviso a los servicios territoriales de trabajo de la Generalidad en Lérida, antes de iniciar las obras.

El aviso previo se redactará de acuerdo con lo dispuesto en el anexo III del RD 1627/1997, de fecha 24-10-97.

2.17. LEGISLACION ESPECIFICA DE SEGURIDAD Y SALUD EN LA CONSTRUCCION

*Reglamento de Seguridad e Higiene en el trabajo.

DOCUMENT 01 MEMÒRIA I ANNEXES



Orden de 31 de enero de 1940, del Ministerio de Trabajo (BOE NUM 34, 03/02/1940).

Reglamento derogado, excepto el Cap. VII. "Andamios", por la ordenanza general de Seguridad e Higiene en el trabajo" (Orden de 9 de marzo de 1971).

*Reglamento de Seguridad e Higiene en el trabajo.

Orden de 20 de mayo de 1952, del Ministerio de Trabajo (BOE NUM 167, 15-06-1952).

Modificación del artículo 115. Orden de 10 de diciembre de 1953 (BOE NUM 356, 22/12/1953).

*Ordenanza de trabajo para las industrias de la construcción, vidrio y cerámica.

Orden de 28 de agosto de 1970, del Ministerio de Trabajo (BOE nums.213 al 216, 05,07-09/09/0970) (C.E. BOE num, 249, 17/10/1970).

*Modificación de la ordenanza. Orden de 27 de julio de 1973 (BOE num 182, 31/07/1973).

*Ordenanza general de Seguridad e Higiene en el trabajo.

Orden de 9 de marzo de 1971 del Ministerio de Trabajo (BOE num 64y 65, 16 y 17/03/1977) C.E. – BOE num 170, 18/07/1977).

*Modificación artículo 65. Orden de 7 de marzo de 1981 (BOE num 63,14/03/1981).

*Reglamento de explosivos.

Decreto 2114/1978, de 2 de marzo, de la Presidencia del Gobierno (BOE num.214, 07/09/1980).

*Modificación real decreto 829/1980, de 18 de abril (BOE num 109,06/05/1980).

DOCUMENT 01 MEMÒRIA I ANNEXES



*Modificación de la instrucción técnica complementaria 10.03.01 “Explosivos voladuras especiales” del capítulo X “explosivos” del Reglamento General de las Normas Básicas de seguridad minera.

Orden de 29 de julio de 1994, del ministerio de industria y energía (BOE núm. 195,16/08/1994) (C.E. BOE num 260,31/10/1994).

*Reglamento de Seguridad en las maquinas

Real Decreto 1495/1986 de 26 de mayo, de la Presidencia del Gobierno (BOE num 173, 21/07/1986) (C.E – BOE num 238,04/10/1986)

*Modificación. Real Decreto 590/1989, de 19 de mayo del Ministerio de relaciones con las cortes y de la Secretaria del Gobierno (BOE num 132, 03/06/1989)

*Instrucción técnica complementaria ITC-MSG-SM1.Orden de 8 de abril de 1991, del Ministerio de Relaciones con las Cortes y de la Secretaria del gobierno (BOE num 130, 31/05/1991).

*Modificación Real Decreto 830/1991 de 24 de mayo del Ministerio de Relaciones con las Cortes y de la Secretaria del Gobierno (BOE num 130. 31/05/1991)

*Infracciones y sanciones en el orden social.

Ley 8/1988, de 7 de abril, de la jefatura del estado (BOE num, 91, 15/04/1988).

*Disposiciones de aplicación de la Directiva del consejo 84-528 CEE sobre aparatos elevadores y de manejo mecánico.

Real Decreto 474/1988, de 30 de marzo, del Ministerio de Industria y Energía (BOE núm. 121,20/05/1988).

* ITC-MIE-AEM2 “grúas desmontables para obras”.



Orden 28 de junio de 1988, del ministerio de industria y energía (BOE núm. 162, 07/07/1988) (C.E .- BOE num, 239, 05/10/1988)

*Modificación. Orden de 16 de abril de 1990 (BOE núm. 98, 24/04/1990) (CE- BOE num 115, 14/05/1990)

*Se aprueba la instrucción Técnica Complementaria ITC-MIE- AEM4 del Reglamento de Aparatos de Elevación y Manutención, referente a “grúas móviles autopropulsadas usadas”.

Real Decreto 2370/1996, de 18 de noviembre, del Ministerio de Industria y Energía (BOE num, 24/12/1996).

*Disposiciones de aplicación de la Directiva del Consejo 89-391- CEE, relativa a la aproximación de las legislaciones de los estados miembros sobre maquinas.

Real Decreto 1435/1992 de 27 de noviembre , del Ministerio de Relaciones con las Cortes y de la Secretaria del Gobierno (BOE num, 297,11/12/1995).

*Modificación. Real Decreto 56/1995 de 20 de enero (BOE num 33,08/02/1995).

*Relación de Normas armonizadas en el ámbito del Real Decreto. Resolución de 1 de julio de 1996, del Ministerio de Industria y Energía (BOE num, 155, 27/06/1996).

*Regulación de las condiciones para la comercialización y libre circulación intracomunitaria de los equipos de protección individual.

Real Decreto 1407/1992, de 20 de noviembre del Ministerio de Relaciones con las Cortes y de la Secretaria del gobierno (BOE num, 311,28/12/1992) (CE-BOE num 42 24/02/1993).

*Modificación. Real Decreto 159/1995 de 3 de febrero, del Ministerio de la Presidencia(BOE núm. 57, 08/03/01995) (CE BOE num 57, 08/03/1995).

*Reglamento sobre trabajos con riesgo de amianto.

DOCUMENT 01 MEMÒRIA I ANNEXES



Orden de 31 de octubre de 1984 del Ministerio de Trabajo) BOE num 267, 07/11/1984).

*Normas complementarias. Orden de 7 de enero de 1987 (BOE num, 13, 15/01/1987).

*Prevención y reducción de la contaminación del medio ambiente producida por el amianto. Real Decreto 108/1991, de 1 de febrero, del Ministerio de Relaciones con las cortes y de la secretaria del gobierno (BOE num, 32, 06/02/1991) (CE.- BOE num 43, 19/02/1991).

*Modificación de los artículos 2.3 y 13 de la orden de 31 de octubre de 1984 por la que se aprueba el Reglamento sobre trabajos con riesgo de amianto y él artículo 2 de la orden de 7 de enero de 1987 por la que se establecen normas complementarias al citado reglamento.

Orden de 26 de julio de 1993, del Ministerio de Trabajo y Seguridad Social (BOE num, 186, 05708/1993).

*Se establece un certificado sobre el cumplimiento de las distancias reglamentarias de obras y construcciones a líneas eléctricas.

Resolución de 4 de noviembre de 1988, del departamento de Industria y Energía (DOGC num 1075 30/11/1988)

Se establecen los requisitos y datos de las comunicaciones de apertura previa o reanudación de actividades en empresas y centros de trabajo.

Orden de 6 de mayo de 1988, del ministerio de Trabajo y seguridad social (BOE num, 117 16/05/1988).

*Protección de los trabajadores frente a los riesgos derivados de la exposición al ruido durante el trabajo.

Real Decreto 1316/1989 , de 27 de octubre, del Ministerio de Relaciones con las Cortes y de Secretaria del Gobierno (BOE num 263, 02/11/1989) (CE- BOE num 295 09/12/1989 y num 126 26/05/1990).

DOCUMENT 01 MEMÒRIA I ANNEXES



*Texto refundido de la ley del estatuto de los trabajadores.

Real Decreto Legislativo 1/1995 de 24 de marzo, del Ministerio de Trabajo y Seguridad Social (BOE 29/03/1995).

*Prevención de riesgos laborales.

Ley 31/1995 de 10 de noviembre de la Jefatura del Estado (BOE num 269, 10/11/1995).

*Se aprueba el Reglamento de los Servicios de prevención.

Real Decreto 39/1997 de 17 de enero, del Ministerio de Trabajo y Asuntos Sociales (BOE num 27, 31/01/1996).

*Disposiciones mínimas en materia de señalización de seguridad y salud en el trabajo.

Real Decreto 485/1997, de 14 de abril, del Ministerio de Trabajo y Asuntos Sociales (BOE num 97 23/04/1997).

*Disposiciones mínimas de seguridad y salud relativas a la manipulación manual de carga que entra riesgos, en particular dorso lumbar, para los trabajadores.

Real Decreto 487/1997 de 14 de abril de Ministerio de Trabajo y Asuntos Sociales (BOE num 97. 23/04/1997).

*Disposiciones mínimas de seguridad y salud en los lugares de trabajo.

Real Decreto 486/1997 de 14 de abril del ministerio de trabajo y asuntos sociales (BOE num 97 23/04/1997).

*Protección de los trabajadores contra los riesgos relacionados con la exposición a agentes cancerígenos durante el trabajo.

DOCUMENT 01 MEMÒRIA I ANNEXES



Real Decreto 665/1997 de 12 de mayo del ministerio de la presidencia (BOE num 124 24/05/1997).

*Disposiciones mínimas de seguridad y salud relativas a la utilización por los trabajadores de equipos de protección individual.

Real Decreto 773/1997 de 30 de mayo del ministerio de la presidencia (BOE num 140, 12/06/1997).

*Se establecen las disposiciones mínimas de seguridad y salud para la utilización por los trabajadores de los equipos de trabajo.

Real Decreto 1215/1997, de 18 de julio de Ministerio de la Presidencia (BOE num 188 , 07/08/1997).

*Se aprueban las disposiciones mínimas destinadas a proteger la seguridad y la salud de los trabajadores en las actividades mineras.

Real Decreto 1389/1997 de 5 de septiembre, del Ministerio de Industria y Energía (BOE num 240 07/10/1997).

*Se establecen disposiciones mínimas de seguridad y de salud en las obras de construcción

Real Decreto 1627/1997 de 24 de octubre, del Ministerio de la Presidencia (BOE num 256, 25/10/1997).

*Se aprueba el modelo del libro de incendios en obras de construcción.

Orden de 12 de Enero de 1998, del Departamento de trabajo (DOGC num, 2565, 27/01/1998).

*Convenio colectivo general del sector de la construcción. Resolución de 4-5-1992 de la Dirección General de Trabajo (BOE num, 121, 20/05/1992).

*Convenio colectivo provincial de la construcción,

DOCUMENT 01 MEMÒRIA I ANNEXES



Bossòst, febrero de 2023
Alex Puértolas Solé
Arquitecto Técnico
Colegiado núm. 742

DOCUMENT 01 MEMÒRIA I ANNEXES



EMD TREDÒS

MOBILIARI PER A FORMACIÓ DE CUINA CENTRE CÍVIC E.M.D TREDÒS (VAL D'ARAN)

3. PRESUPUESTO

DOCUMENT 01 MEMÒRIA I ANNEXES

E.M.D Tredòs con CIF: P7533101G, y domicilio social en la C/ Deth Pònt, de la poblaci3n de Tred3s (Val d'Aran)

PRESUPUESTO

Fecha: 23/02/23

Pág.: 1

Obra 01 Presupuesto 24_03_2021
 Capitulo 01 ELEMENTOS DE COCINA

NUM. CÓDIGO	UM	DESCRIPCIÓN	PRECIO	MEDICIÓN	IMPORTE	
1	CAM	UT	CAMPANA INOX CAMPANA INOX BASIC PARED 2200X900X650/450 4 FILTROS DE PLACAS INOX DE 490X490X50mm (P - 6)	1.695,00	1,000	1.695,00
2	CAJ	UT	CAJA EXTRACCION BJTX 10/10 1,5 CV 1,1 KWIII 400°2H 1350 RPM (P - 5)	1.700,00	1,000	1.700,00
3	CON	UT	CONDUCTOS Y ACCESORIOS TAPA BJTX 10/10 (453°453) C/PEST.20 mm SILLETA SOPORTE REFORZADO BANDEROLA "TELESCÓPICO" SILENTBLOCK (pata) M-10 MANGUITO CORONA 350 MTS.CONDUCTO 350 ABRAZAD. ALICATAR DIAM 350 MANGUITOS UNION 350 CODOS 45° 350 CODOS 90° 350 TOLVA RECTA 320X360 (10/10) A 350 PEST.90o 25 mm SOMBREIRO NORMAL 350 PEQUEÑO MATERIAL (P - 8)	1.350,00	1,000	1.350,00
4	INS	UT	INSTALACIÓN Y MANO DE OBRA (P - 16)	2.200,00	1,000	2.200,00
TOTAL	Capítulo	01.01			6.945,00	

Obra 01 Presupuesto 24_03_2021
 Capitulo 02 ZONA COCCION

NUM. CÓDIGO	UM	DESCRIPCIÓN	PRECIO	MEDICIÓN	IMPORTE	
1	FRE	UT	FREIDRORA DOBLE JEMI J-7/2 ELECTRICA (P - 11)	950,00	1,000	950,00
2	GRI	UT	GRILL VAPORARRIS GV470 TOP A GAS+ACCE. PLANCH (P - 14)	1.900,00	1,000	1.900,00
3	CUI	UT	COCINA 2 FUEGOS A GAS JEMI S702 (P - 9)	1.200,00	1,000	1.200,00
4	HOR	UT	HORNO ELECTRICO ROMAGSA STAR 2 (P - 15)	550,00	1,000	550,00
5	BAJ	UT	BAJO MOSTRADOR REFRIGERACION MSG1600 INFRICO (P - 2)	2.750,00	1,000	2.750,00
6	CHA	UT	CHAPA INOX FORRO PARED CAMPANA SATINADA (P - 7)	497,00	1,000	497,00
7	ENC	UT	ENCIMERA CON PETO TRASERO Y LATERAL 700X700 CON 1 SOPORTE CON PATA 1 SOPORTE CENTRAL Y UNA CARTELA SUJECION DE CHAPA DE 1,5mm (P - 10)	890,00	1,000	890,00
8	MIC	UT	MICROONDAS NE-1025EUG 22L (P - 19)	840,00	1,000	840,00
TOTAL	Capítulo	01.02			9.577,00	

Obra 01 Presupuesto 24_03_2021
 Capitulo 03 ZONA FRIO FREGADORA

NUM. CÓDIGO	UM	DESCRIPCIÓN	PRECIO	MEDICIÓN	IMPORTE	
1	SOL	UT	FREGADERO SOLDADO 1 CUBA + 1 ESCURRIDOR DERECHA CON 1 ESTANTE INFERIOR 1000X600X850 IDL1016D (P - 22)	690,00	1,000	690,00
2	GRF	UT	GRIFO DOS AGUAS MONOMANDO GERONTOLOGICO CAÑO DUCHA EXTRAIBLE. IDG03017 (P - 13)	220,00	1,000	220,00
3	BAM	UT	BAJO MOSTRADOR CONGELACION INFRICO BMPP1500BT 1468X600X850 (P - 3)	2.450,00	1,000	2.450,00

PRESUPUESTO

Fecha: 23/02/23

Pág.: 2

TOTAL	Capítulo	01.03	3.360,00
--------------	-----------------	--------------	-----------------

Obra	01	Presupuesto 24_03_2021
Capítulo	04	ZONA LAVADO

NUM. CÓDIGO	UM	DESCRIPCIÓN	PRECIO	MEDICIÓN	IMPORTE
1 MOD	UT	MODULO NEUTRO MURAL 400X600 PETO TRASERO Y LATERAL DERECHO 1 PUERTA BATIENTE Y ARO DESBARAZE PARA BASURA, SIN BASE NI ESTANTE INTERIOR.IDN28604 (P - 20)	1.100,00	1,000	1.100,00
2 MUE	UT	MUEBLE FREGADERO C/ESPACIO PARA LAVAVAJILAS 1 CUBA DERECHA 1800X600X850 (P - 21)	1.150,00	1,000	1.150,00
3 GR2	UT	GRIFO DOS AGUAS MONOMANDO GERONTOLOGICO CAÑO DUCHA EXTRAIBLE. IDG03017 (P - 12)	261,80	1,000	261,80
4 LAV	UT	LAVAVAJILLAS SILANOS E-50 565x610x825 (P - 18)	2.100,00	1,000	2.100,00
5 ARM	UT	ARMARIO DE PIE INOX ABIERTO CON ESTANTES PARA ALMACENAJE 500X600X2000 (P - 1)	1.309,00	1,000	1.309,00

TOTAL	Capítulo	01.04	5.920,80
--------------	-----------------	--------------	-----------------

Obra	01	Presupuesto 24_03_2021
Capítulo	05	ZONA BARRA

NUM. CÓDIGO	UM	DESCRIPCIÓN	PRECIO	MEDICIÓN	IMPORTE
1 BOT	UT	BOTELLERO INOX INFRICO EB1500II 1479X550X865 (P - 4)	1.725,50	1,000	1.725,50

TOTAL	Capítulo	01.05	1.725,50
--------------	-----------------	--------------	-----------------

Obra	01	Presupuesto 24_03_2021
Capítulo	06	TRANSPORTE MONTAJE INSTALACIÓN Y PUESTA EN MARCHA

NUM. CÓDIGO	UM	DESCRIPCIÓN	PRECIO	MEDICIÓN	IMPORTE
1 TRA	PA	TRANSPORTE,MONTAJE, INSTALACION Y PUESTA EN MARCHA DE LA MAQUINARIA Y MOBILIARIO INOX CERTIFICADOS DE GARANTIA DE LOS PRODUCTOS (P - 23)	2.600,00	1,000	2.600,00

TOTAL	Capítulo	01.06	2.600,00
--------------	-----------------	--------------	-----------------

Obra	01	Presupuesto 24_03_2021
Capítulo	07	SEGURETAT I SALUT

NUM. CÓDIGO	UM	DESCRIPCIÓN	PRECIO	MEDICIÓN	IMPORTE
1 KK011101CH	pa	Seguretat i Salut, i mitjans auxiliars. Partida alçada de cobrament íntegre que inclou tots els elements de seguretat i salut contemplats en el pla de seguretat de l'obra, manteniment dels mateixos durant totes les fases d'obra, i redacció per part dels constructors, del pla de seguretat i salut i la seva presentació davant del departament de treball. En compliment del Reial Decret 1627/1997, de 24 d'octubre, pel qual s'estableixen disposicions mínimes de seguretat i de salut en les obres de construcció (P - 17)	350,00	1,000	350,00

TOTAL	Capítulo	01.07	350,00
--------------	-----------------	--------------	---------------

Resumen de presupuesto

RESUMEN DE PRESUPUESTO

Fecha: 23/02/23

Pág.: 1

NIVEL 2 : Capítulo			Importe
Capítulo	01.01	ELEMENTOS DE COCINA	6.945,00
Capítulo	01.02	ZONA COCCION	9.577,00
Capítulo	01.03	ZONA FRIO FREGADORA	3.360,00
Capítulo	01.04	ZONA LAVADO	5.920,80
Capítulo	01.05	ZONA BARRA	1.725,50
Capítulo	01.06	TRANSPORTE MONTAJE INSTALACIÓN Y PUESTA EN MARCH	2.600,00
Capítulo	01.07	SEGURETAT I SALUT	350,00
Obra	01	Presupuesto 24_03_2021	30.478,30
			30.478,30
NIVEL 1 : Obra			Importe
Obra	01	Presupuesto 24_03_2021	30.478,30
			30.478,30

Mediciones

MEDICIONES

Fecha: 23/02/23

Pág.: 1

Obra 01 PRESUPUESTO 24_03_2021
 Capítulo 01 ELEMENTOS DE COCINA

NUM.	CÓDIGO	UM	DESCRIPCIÓN		
1	CAM	UT	CAMPANA INOX CAMPANA INOX BASIC PARED 2200X900X650/450 4 FILTROS DE PLACAS INOX DE 490X490X50mm	MEDICIÓN DIRECTA	1,000
2	CAJ	UT	CAJA EXTRACCION BJTX 10/10 1,5 CV 1,1 KWIII 400°2H 1350 RPM	MEDICIÓN DIRECTA	1,000
3	CON	UT	CONDUCTOS Y ACCESORIOS TAPA BJTX 10/10 (453*453) C/PEST.20 mm SILLETA SOPORTE REFORZADO BANDEROLA "TELESCÓPICO" SILENTBLOCK (pata) M-10 MANGUITO CORONA 350 MTS.CONDUCTO 350 ABRAZAD. ALICATAR DIAM 350 MANGUITOS UNION 350 CODOS 45° 350 CODOS 90° 350 TOLVA RECTA 320X360 (10/10) A 350 PEST.90o 25 mm SOMBRERO NORMAL 350 PEQUEÑO MATERIAL	MEDICIÓN DIRECTA	1,000
4	INS	UT	INSTALACIÓN Y MANO DE OBRA	MEDICIÓN DIRECTA	1,000

Obra 01 PRESUPUESTO 24_03_2021
 Capítulo 02 ZONA COCCION

NUM.	CÓDIGO	UM	DESCRIPCIÓN		
1	FRE	UT	FREIDRORA DOBLE JEMI J-7/2 ELECTRICA	MEDICIÓN DIRECTA	1,000
2	GRI	UT	GRILL VAPORARRIS GV470 TOP A GAS+ACCE. PLANCH	MEDICIÓN DIRECTA	1,000
3	CUI	UT	COCINA 2 FUEGOS A GAS JEMI S702	MEDICIÓN DIRECTA	1,000
4	HOR	UT	HORNO ELECTRICO ROMAGSA STAR 2	MEDICIÓN DIRECTA	1,000
5	BAJ	UT	BAJO MOSTRADOR REFRIGERACION MSG1600 INFRICO	MEDICIÓN DIRECTA	1,000
6	CHA	UT	CHAPA INOX FORRO PARED CAMPANA SATINADA		

MEDICIONES

Fecha: 23/02/23

Pág.: 3

Capítulo 05 ZONA BARRA

NUM.	CÓDIGO	UM	DESCRIPCIÓN
1	BOT	UT	BOTELLERO INOX INFRICO EB1500II 1479X550X865
			MEDICIÓN DIRECTA
			1,000

Obra 01 PRESUPUESTO 24_03_2021
 Capítulo 06 TRANSPORTE MONTAJE INSTALACIÓN Y PUESTA EN MARCHA

NUM.	CÓDIGO	UM	DESCRIPCIÓN
1	TRA	PA	TRANSPORTE,MONTAJE, INSTALACION Y PUESTA EN MARCHA DE LA MAQUINARIA Y MOBILIARIO INOX CERTIFICADOS DE GARANTIA DE LOS PRODUCTOS
			MEDICIÓN DIRECTA
			1,000

Obra 01 PRESUPUESTO 24_03_2021
 Capítulo 07 SEGURETAT I SALUT

NUM.	CÓDIGO	UM	DESCRIPCIÓN
1	KK011101CH	pa	Seguretat i Salut, i mitjans auxiliars. Partida alçada de cobrament íntegre que inclou tots els elements de seguretat i salut contemplats en el pla de seguretat de l'obra, manteniment dels mateixos durant totes les fases d'obra, i redacció per part dels constructors, del pla de seguretat i salut i la seva presentació davant del departament de treball. En compliment del Reial Decret 1627/1997, de 24 d'octubre, pel qual s'estableixen disposicions mínimes de seguretat i de salut en les obres de construcció
			MEDICIÓN DIRECTA
			1,000

PRESUPUESTO DE EJECUCION POR CONTRATA

Pág. 1

PRESUPUESTO DE EJECUCIÓN MATERIAL..... 30.478,30

Subtotal 30.478,30

21 % IVA SOBRE 30.478,30..... 6.400,44

TOTAL PRESUPUESTO POR CONTRATA € 36.878,74

Este presupuesto de ejecución por contrato sube a

(TREINTA Y SEIS MIL OCHOCIENTOS SETENTA Y OCHO EUROS CON SETENTA Y CUATRO CÉNTIMOS)



EMD TREDÒS

MOBILIARI PER A FORMACIÓ DE CUINA CENTRE CÍVIC E.M.D TREDÒS (VAL D'ARAN)

4. PLÀNOLS

DOCUMENT 01 MEMÒRIA I ANNEXES

E.M.D Tredòs con CIF: P7533101G, y domicilio social en la C/ Deth Pònt, de la poblaci3n de Tred3s (Val d'Aran)

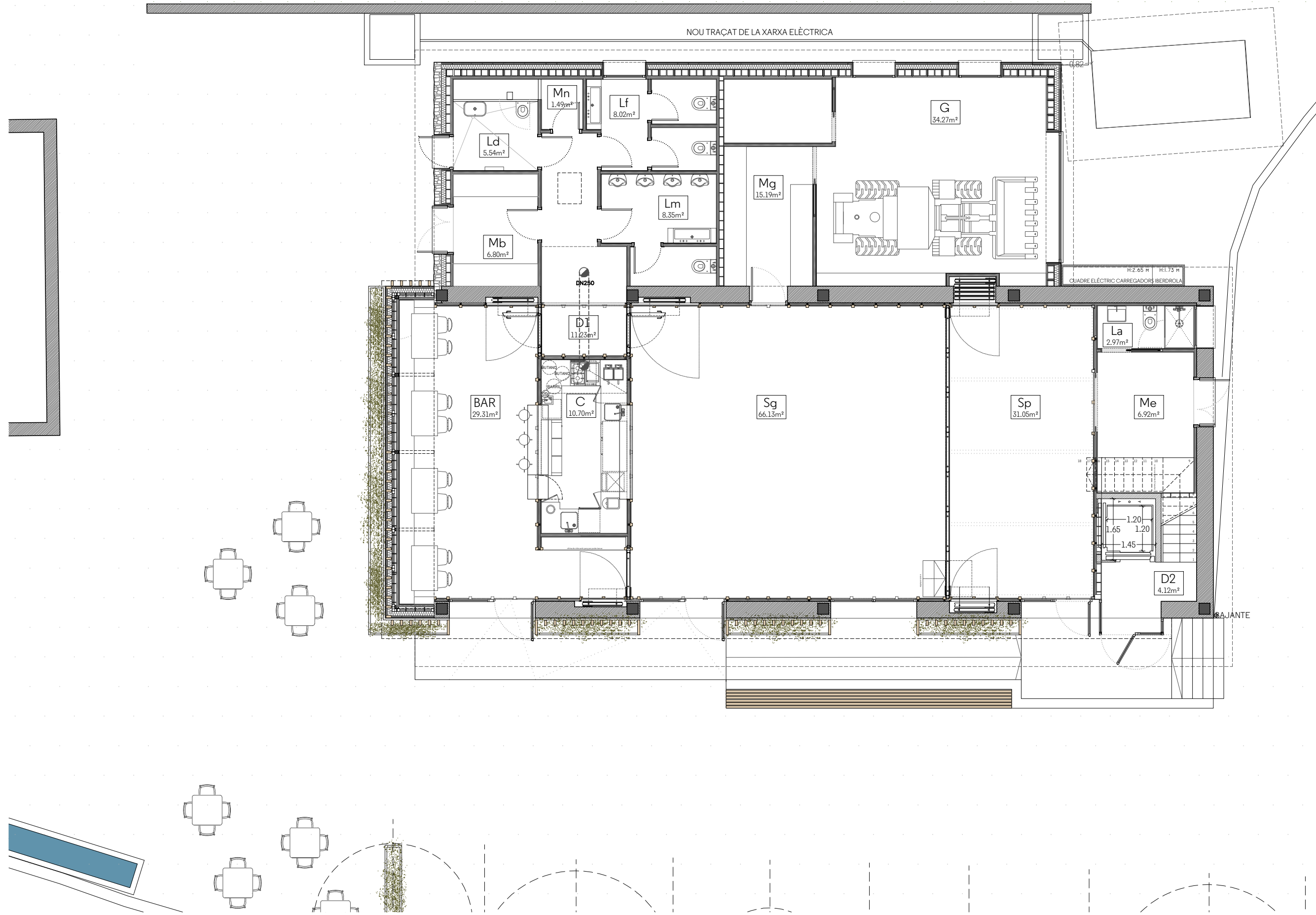
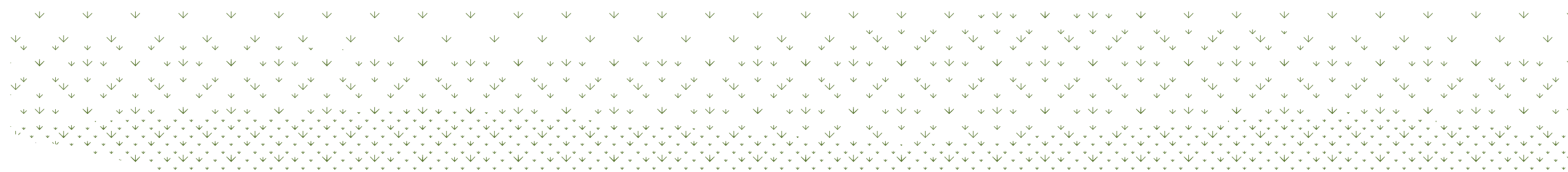
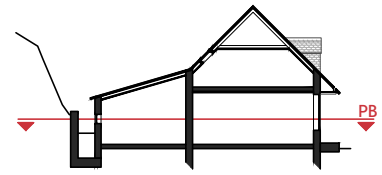

SUPERFÍCIES ÚTILS		ÀREA m ²
PLANTA BAIXA		
Sg	Sala gran	65.80
Sp	Sala petita	31.30
BAR	Bar	32.57
C	Cuina	10.95
Mg	Magatzem general	13.77
Mb	Magatzem bar	6.99
Mn	Magatzem neteja	1.47
Me	Magatzem escenari	7.39
Lf	Lavabo femení	7.99
Lm	Lavabo masculí	8.35
Ld	Lavabo discapacitats	4.31
La	Lavabo auxiliar	2.55
D1	Distribuidor 1	11.39
D2	Distribuidor 2	4.12
G	Garatge	35.53
TOTAL		244.48
PLANTA SOTACOBERTA		
S1	Sala 1	68.01
S2	Sala 2	50.84
O	Oficina	9.81
L	Lavabo	3.14
D	Distribuidor	10.33
TOTAL		142.13
SUPERFÍCIE ÚTIL TOTAL		386.61

PROJECTE:
REFORMA I AMPLIACIÓ
CENTRE CÍVIC
 C. Sant Esteve X, Tredòs, Naut Aran
 (Val d'Aran)
 CLIENT
E.M.D. de Tredòs

PROJECTE BÀSIC I D'EXECUCIÓ
 DEFINICIÓ ARQUITECTÒNICA DE L'EDIFICI
DISTRIBUCIÓ I MOBILIARI
PLANTA BAIXA

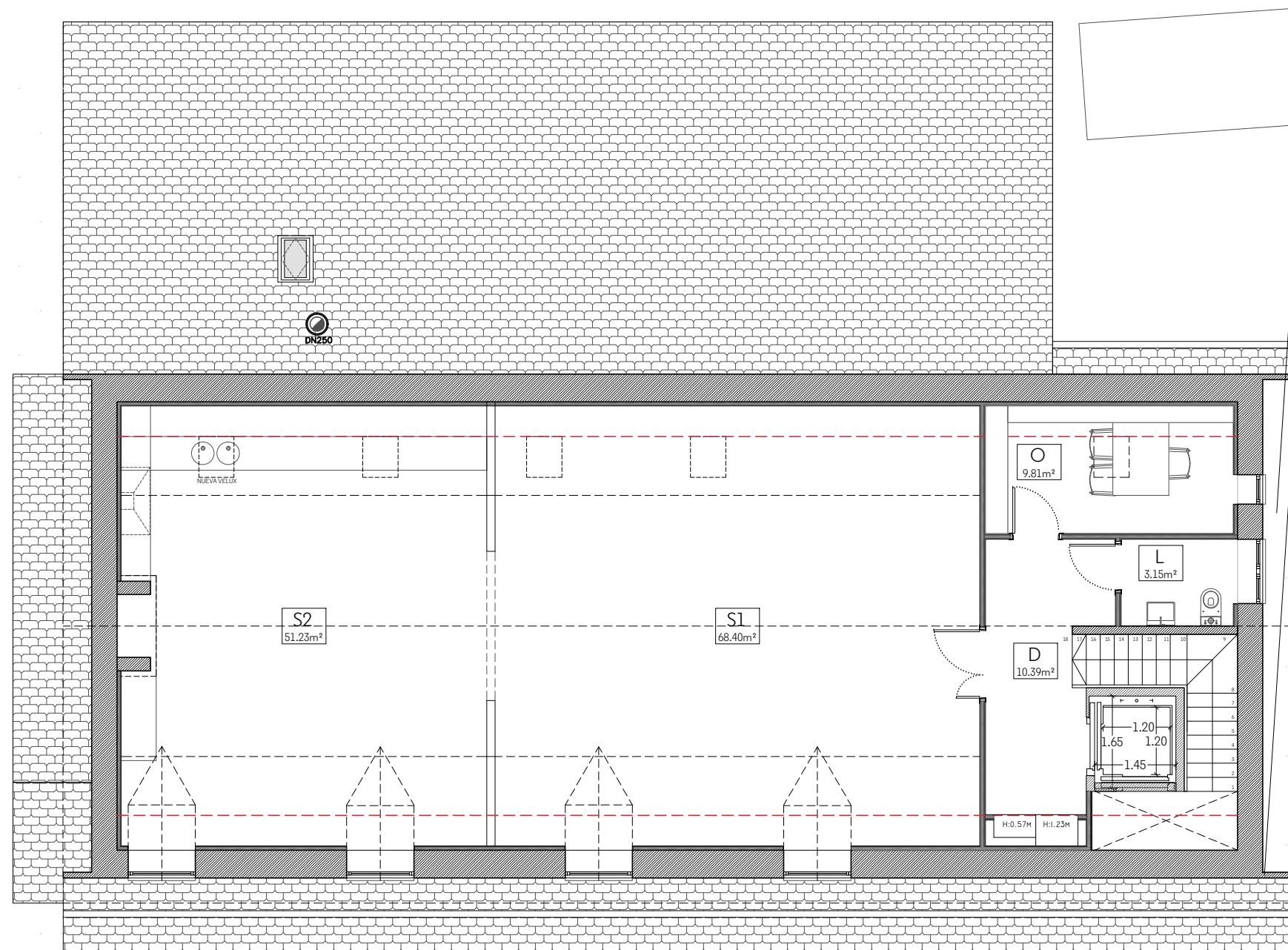
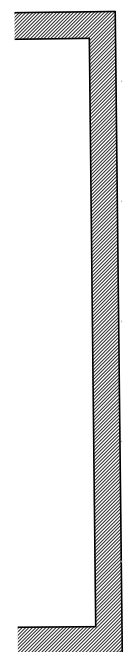
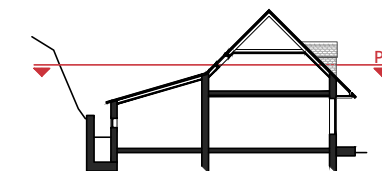
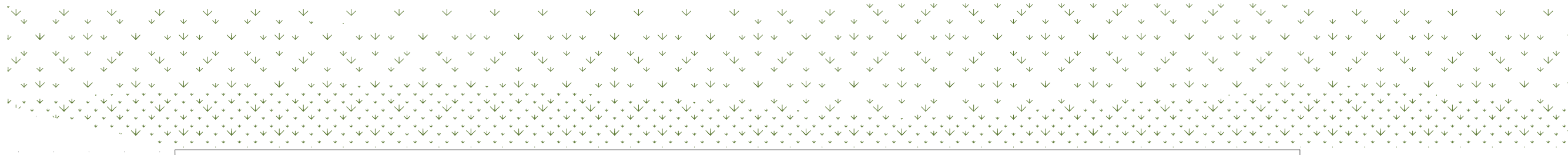

SUPERFÍCIES ÚTILS		ÀREA m²
PLANTA BAIXA		
Sg	Sala gran	65.80
Sp	Sala petita	31.30
BAR	Bar	32.57
C	Cuina	10.95
Mg	Magatzem general	13.77
Mb	Magatzem bar	6.99
Mn	Magatzem neteja	1.47
Me	Magatzem escenari	7.39
Lf	Lavabo femení	7.99
Lm	Lavabo masculí	8.35
Ld	Lavabo discapacitats	4.31
La	Lavabo auxiliar	2.55
D1	Distribuïdor 1	11.39
D2	Distribuïdor 2	4.12
G	Garatge	35.53
TOTAL		244.48
PLANTA SOTACOBERTA		
S1	Sala 1	68.01
S2	Sala 2	50.84
O	Oficina	9.81
L	Lavabo	3.14
D	Distribuïdor	10.33
TOTAL		142.13
SUPERFÍCIE ÚTIL TOTAL		386.61

PROJECTE:
REFORMA I AMPLIACIÓ
CENTRE CÍVIC
 C. Sant Esteve X, Tredòs, Naut Aran
 (Val d'aran)
 CLIENT:
E.M.D. de Tredòs

PROJECTE BÀSIC I D'EXECUCIÓ
 DEFINICIÓ ARQUITECTÒNICA DE L'EDIFICI
PROPOSTA
PLANTA SOTACOBERTA

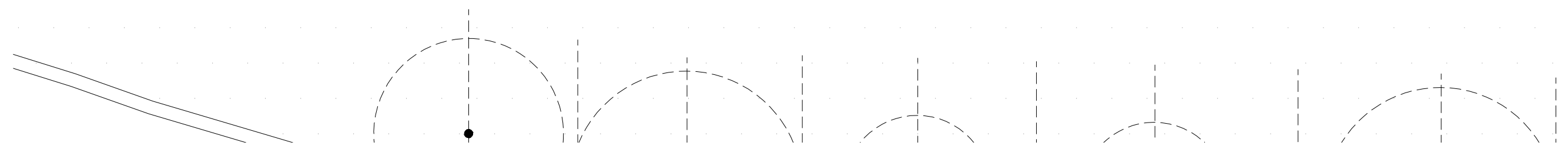

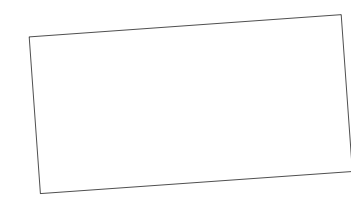
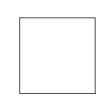
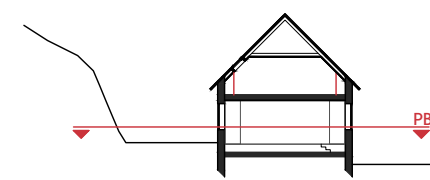

LLEGENDA

ENDERROC	
ENDERROC MOBILIARI	
OBRA NOVA	
MOBILIARI NOU	

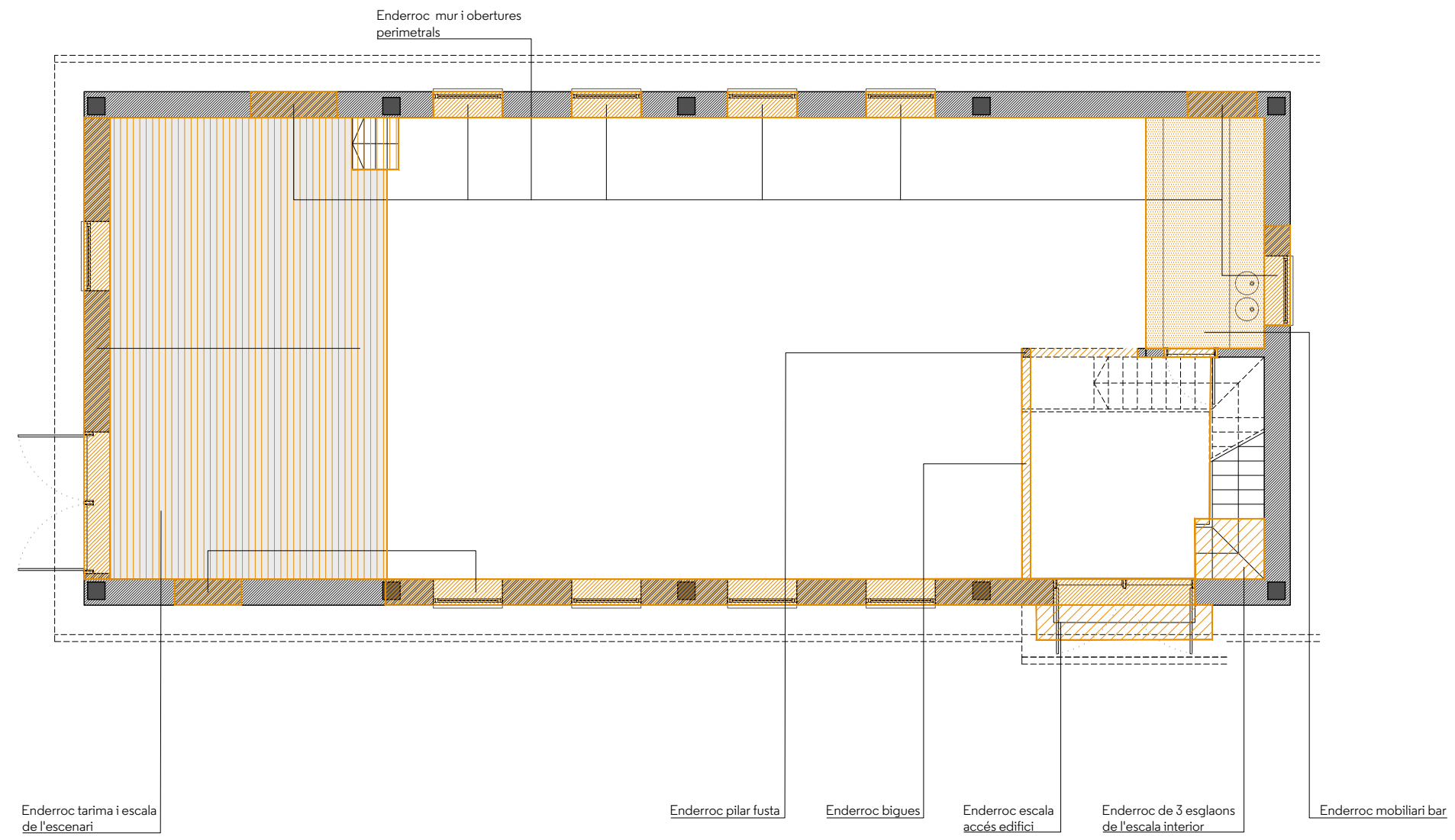

PROJECTE
REFORMA I AMPLIACIÓ
CENTRE CÍVIC
 C. Sant Esteve X, Tredòs, Naut Aran
 (Val d'aran)
 CLIENT
E.M.D. de Tredòs

ETAPA
PROJECTE BÀSIC I D'EXECUCIÓ
 DEFINICIÓ CONSTRUCTIVA DE L'EDIFICI
ENDERROC
PLANTA BAIXA

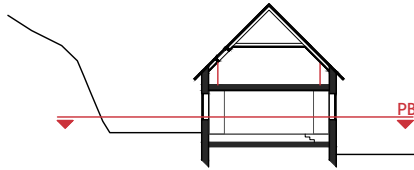
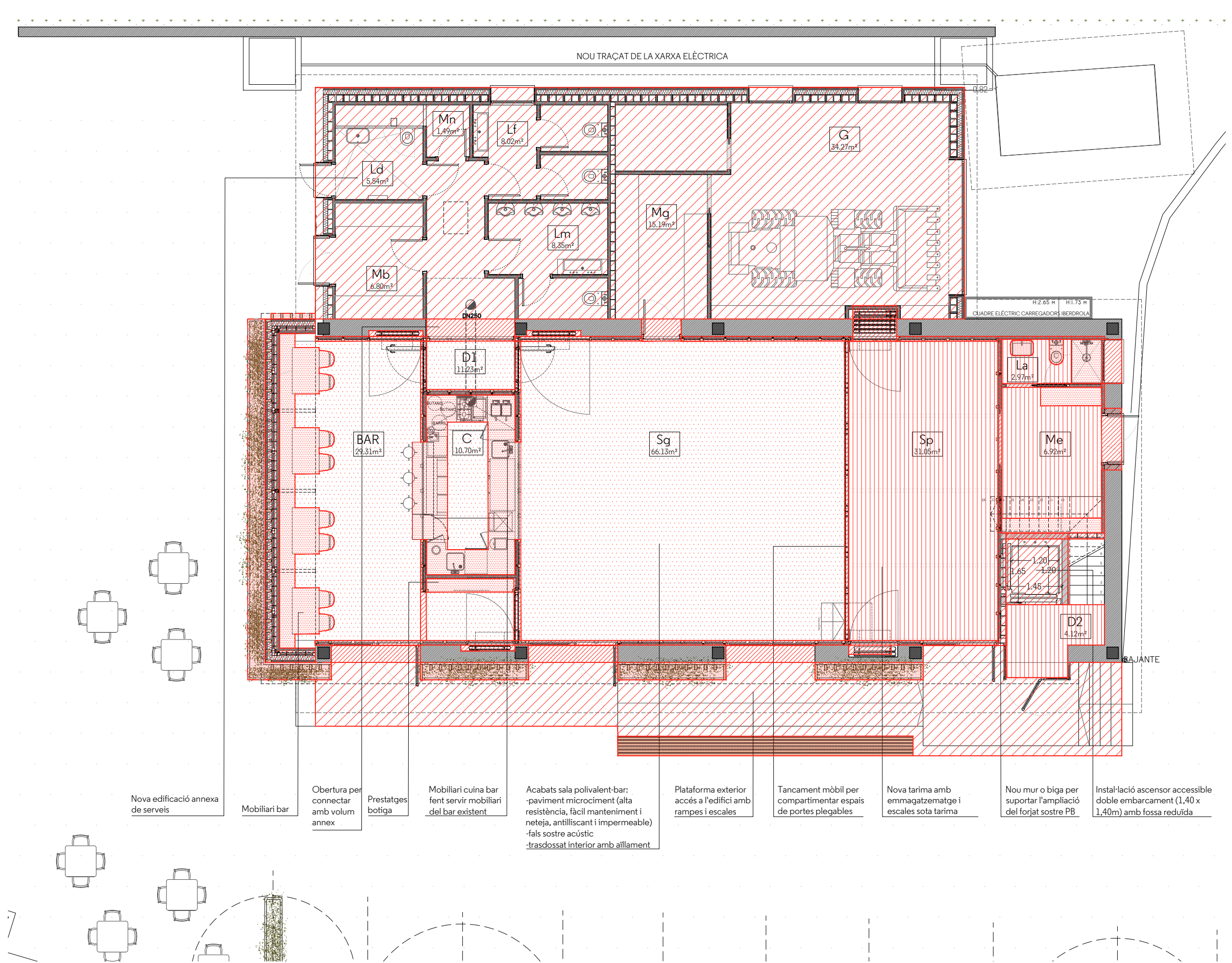

LLEGENDA

ENDERROC	
ENDERROC MOBILIARI	
OBRA NOVA	
MOBILIARI NOU	

Nova edificació annexa de serveis

Mobiliari bar

Obertura per connectar amb volum annex

Prestatges botiga

Mobiliari cuina bar fent servir mobiliari del bar existent

Acabats sala polivalent-bar:
-paviment microciment (alta resistència, fàcil manteniment i neteja, antilliscant i impermeable)
-fals sostre acústic
-trascossat interior amb aïllament

Plataforma exterior accés a l'edifici amb rampes i escales

Tancament mòbil per compartimentar espais de portes plegables

Nova tarima amb emmagatzematge i escales sota tarima

Nou mur o biga per suportar l'ampliació del forjat sostre PB

Instal·lació ascensor accessible doble embarcament (1,40 x 1,40m) amb fossa reduïda

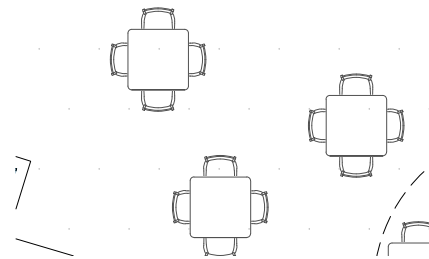

PROJECTE
REFORMA I AMPLIACIÓ
CENTRE CÍVIC
C. Sant Esteve X, Tredòs, Naut Aran (Val d'Aran)
CLIENT
E.M.D. de Tredòs

PROJECTE BÀSIC I D'EXECUCIÓ
DEFINICIÓ CONSTRUCTIVA DE L'EDIFICI
OBRA NOVA
PLANTA BAIXA

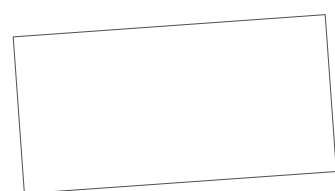
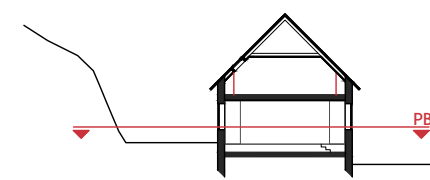

LLEGENDA

ENDERROC	
ENDERROC MOBILIARI	
OBRA NOVA	
MOBILIARI NOU	

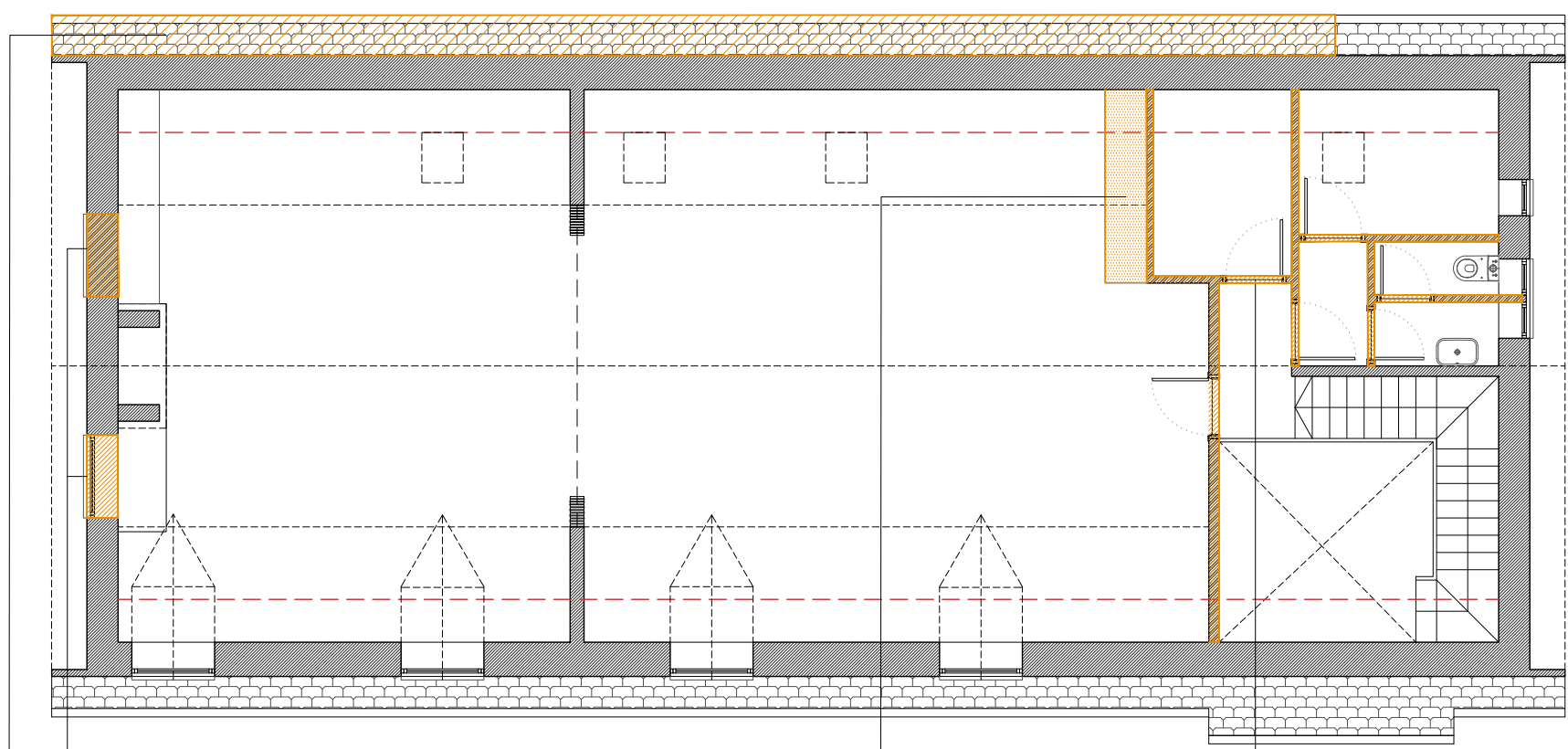

Enderroc voladís coberta

Enderroc mur
on hi havia finestra

Desmuntatge i enderroc
mobiliari cuina

Enderroc envans

PROJECTE
REFORMA I AMPLIACIÓ
CENTRE CÍVIC
 C. Sant Esteve X, Tredòs, Naut Aran
 (Val d'aran)
 CLIENT
E.M.D. de Tredòs

PLANTA SOTACOBERTA

Ref. 19.14.00 Data 2021.02.26

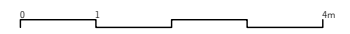

e.1/100 **C01.3**

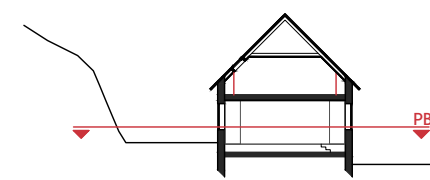

LLEGENDA

ENDERROC	
ENDERROC MOBILIARI	
OBRA NOVA	
MOBILIARI NOU	

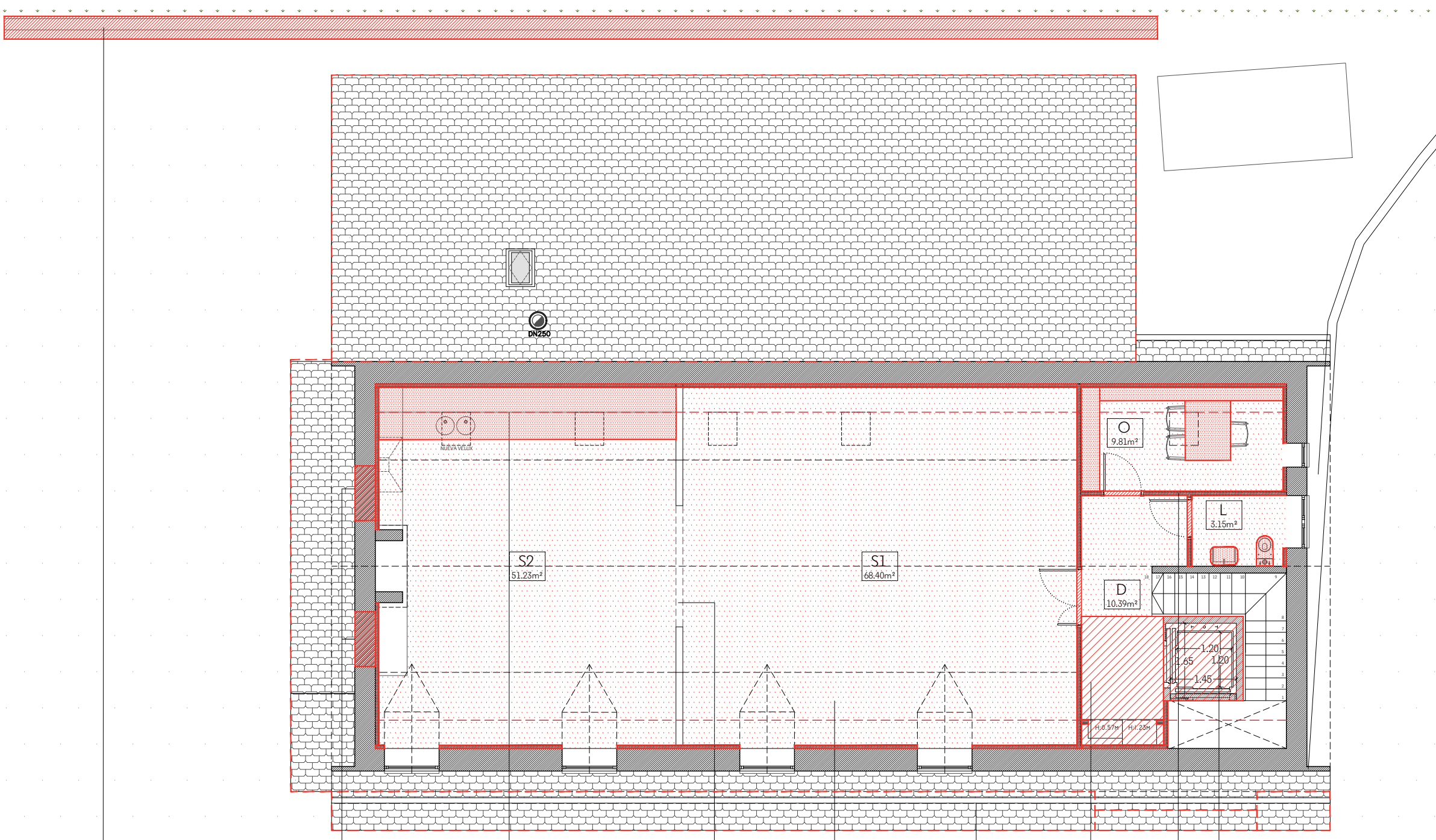

Aixecament mur contenció terres

Tancament d'obertures finestres

Nova cuina reutilitzant elements de la cuina existent

Nova porta abatible i plegable

Nou paviment

Ampliació voladís coberta i canaló ocult

Ampliació forjat

Nous envans

Instal·lació ascensor accessible doble embarcament (1,40 x 1,40m) amb fossa reduïda

PROJECTE
REFORMA I AMPLIACIÓ
CENTRE CÍVIC
 C. Sant Esteve X, Tredòs, Naut Aran (Val d'aran)
 CLIENT
E.M.D. de Tredòs

ETAPA
PROJECTE BÀSIC I D'EXECUCIÓ
 DEFINICIÓ CONSTRUCTIVA DE L'EDIFICI
OBRA NOVA
PLANTA SOTACOBERTA

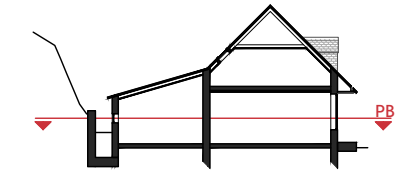
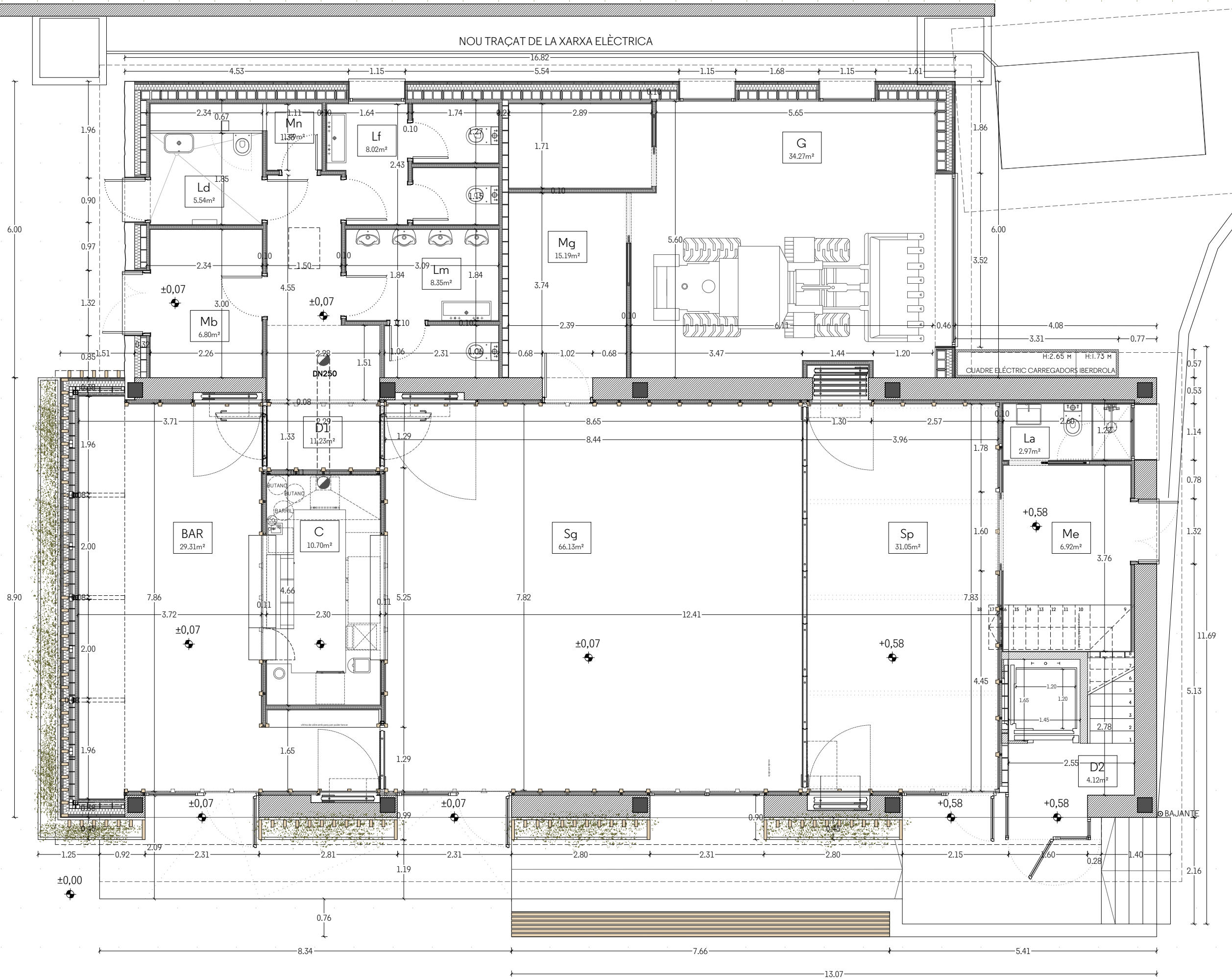

SUPERFÍCIES ÚTILS		ÀREA m ²
PLANTA BAIXA		
Sg	Sala gran	65.80
Sp	Sala petita	31.30
BAR	Bar	32.57
C	Cuina	10.95
Mg	Magatzem general	13.77
Mb	Magatzem bar	6.99
Mn	Magatzem neteja	1.47
Me	Magatzem escenari	7.39
Lf	Lavabo femení	7.99
Lm	Lavabo masculí	8.35
Ld	Lavabo discapacitats	4.31
La	Lavabo auxiliar	2.55
D1	Distribuidor 1	11.39
D2	Distribuidor 2	4.12
G	Garatge	35.53
TOTAL		244.48
PLANTA SOTACOBERTA		
S1	Sala 1	68.01
S2	Sala 2	50.84
O	Oficina	9.81
L	Lavabo	3.14
D	Distribuidor	10.33
TOTAL		142.13
SUPERFÍCIE ÚTIL TOTAL		386.61

PROJECTE:
REFORMA I AMPLIACIÓ
CENTRE CÍVIC
 C. Sant Esteve X, Tredòs, Naut Aran
 (Val d'Aran)
 CLIENT:
E.M.D. de Tredòs

PROJECTE BÀSIC I D'EXECUCIÓ
 COTES I SUPERFÍCIES
PLANTA BAIXA

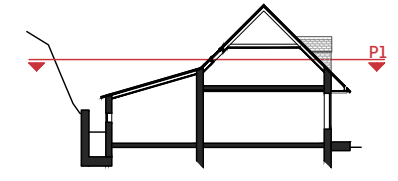
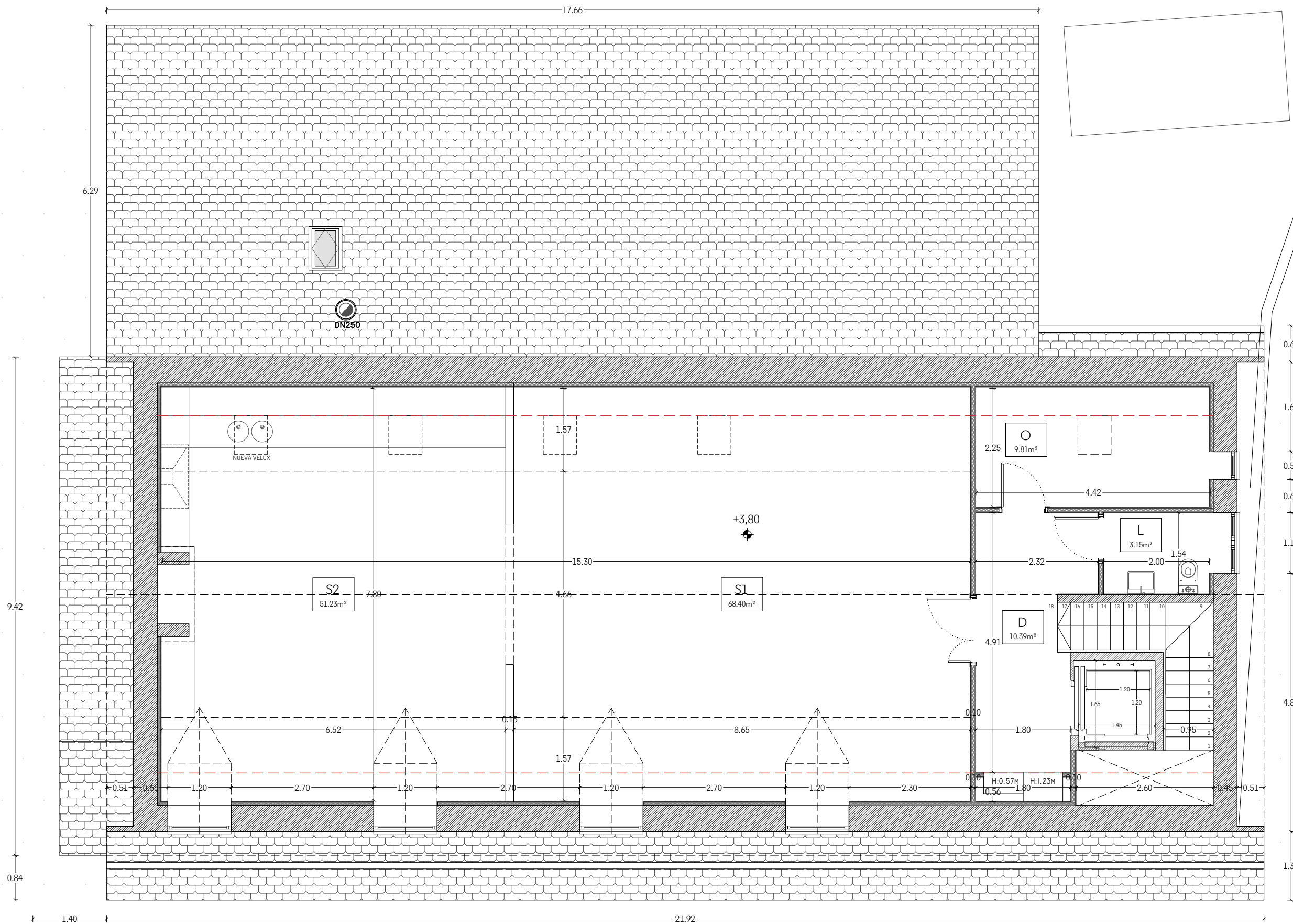

SUPERFÍCIES ÚTILS		ÀREA m²
PLANTA BAIXA		
Sg	Sala gran	65.80
Sp	Sala petita	31.30
BAR	Bar	32.57
C	Cuina	10.95
Mg	Magatzem general	13.77
Mb	Magatzem bar	6.99
Mn	Magatzem neteja	1.47
Me	Magatzem escenari	7.39
Lf	Lavabo femení	7.99
Lm	Lavabo masculí	8.35
Ld	Lavabo discapacitats	4.31
La	Lavabo auxiliar	2.55
D1	Distribuidor 1	11.39
D2	Distribuidor 2	4.12
G	Garatge	35.53
TOTAL		244.48
PLANTA SOTACOBERTA		
S1	Sala 1	68.01
S2	Sala 2	50.84
O	Oficina	9.81
L	Lavabo	3.14
D	Distribuidor	10.33
TOTAL		142.13
SUPERFÍCIE ÚTIL TOTAL		386.61

PROEJCTE
REFORMA I AMPLIACIÓ
CENTRE CÍVIC
 C. Sant Esteve X, Tredòs, Naut Aran
 (Val d'aran)
 CLIENT
E.M.D. de Tredòs

PROJECTE BÀSIC I D'EXECUCIÓ
 COTES I SUPERFÍCIES
PLANTA SOTACOBERTA

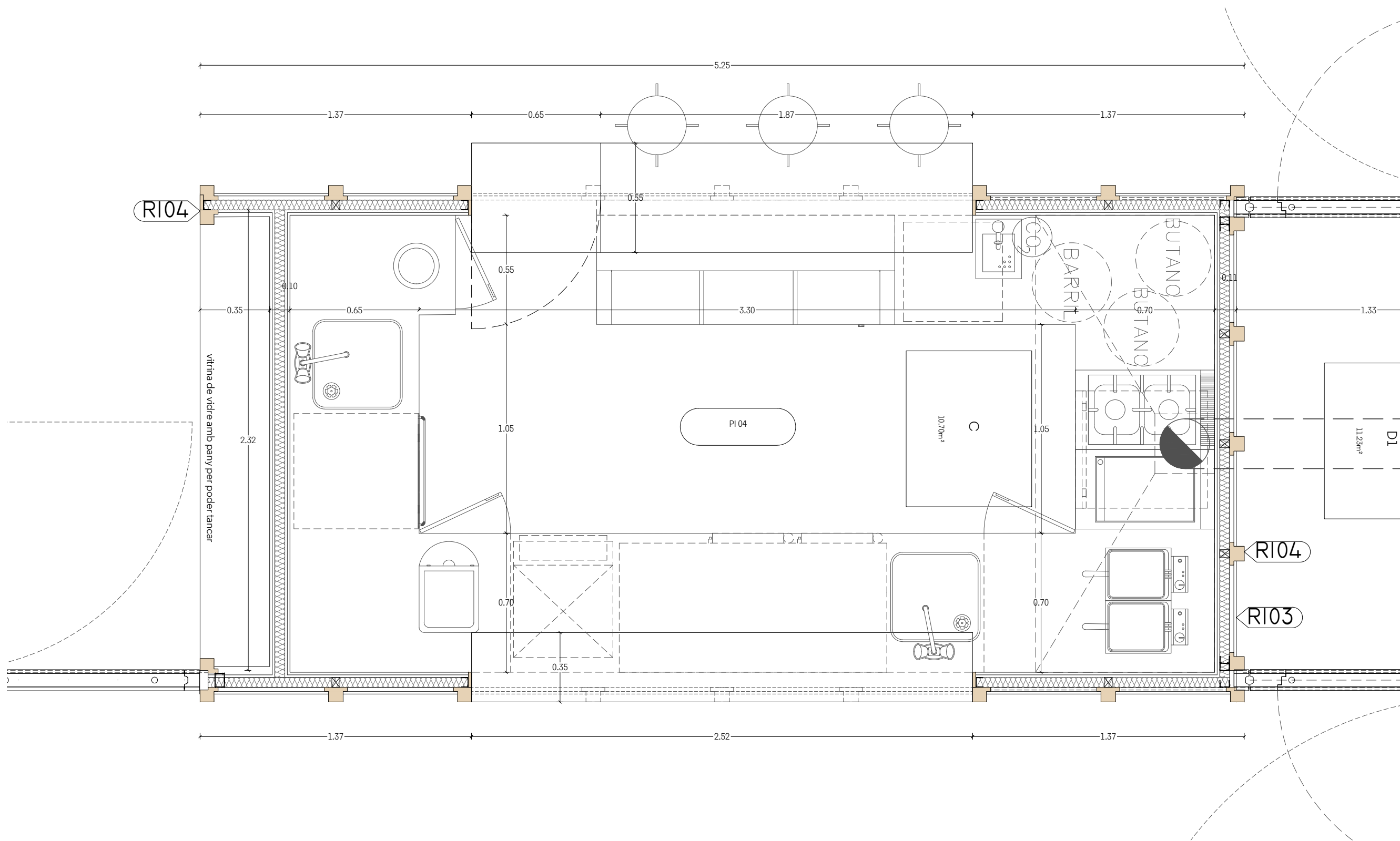
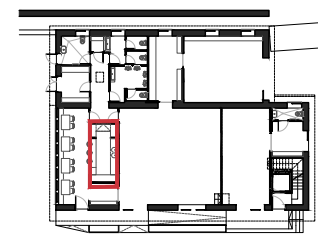

PROJECTE
REFORMA I AMPLIACIÓ
CENTRE CÍVIC
 C. Sant Esteve X, Tredòs, Naut Aran
 (Val d'aran)
 CLIENT
E.M.D. de Tredòs

ETAPA
PROJECTE BÀSIC I D'EXECUCIÓ
 DEFINICIÓ CONSTRUCTIVA DE L'EDIFICI
PROPOSTA
DETALL INTERIOR CUINA